SAMSUNG

SM-P550
SM-T550

Manuale dell'utente

Italian. 06/2016. Rev.1.0

www.samsung.com

Sommario

Leggere prima dell'utilizzo

Operazioni preliminari

7 Contenuto della confezione
8 Componenti del dispositivo
10 S Pen
13 Caricamento della batteria
15 Utilizzo di una scheda di memoria
16 Accensione o spegnimento del dispositivo
17 Blocco e sblocco dello schermo

Operazioni di base

18 Utilizzo del touch screen
21 Layout sfondo principale
25 Pannello delle notifiche
27 Apertura delle applicazioni
27 Installazione o disinstallazione delle applicazioni
29 Inserimento del testo
31 Acquisizione schermata
31 Archivio
32 Funzione risparmio energetico

Connettività di rete

33 Wi-Fi

Funzioni della S Pen

34 Air command
35 Memo rapido
37 Selezione intelligente
38 Scrittura schermo
39 S Note
42 Album ritagli
43 Utilizzo della S Pen

Movimenti e funzioni di usabilità

46 Funzioni avanzate
47 Multischermo

Personalizzazione

52 Gestione della schermata Home e del menu Applicazioni
53 Impostazione dello sfondo e delle suonerie
54 Modifica del metodo di blocco dello schermo
55 Modalità privata
57 Impostazione degli account

Rubrica

58 Aggiunta dei contatti
58 Importazione ed esportazione dei contatti
59 Ricerca dei contatti

Camera

60 Scatto base
61 Modalità di scatto
63 Impostazioni della fotocamera

Galleria

64 Visualizzazione dei contenuti del dispositivo

Applicazioni e funzioni utili

65 S Finder
65 Calendario
67 E-mail
69 Internet
70 Lettore musicale
71 Video
72 Orologio
73 Calcolatrice
73 Memo
74 Smart Manager
75 Applicazioni Google

Connessione con altri dispositivi

77 Bluetooth
79 Wi-Fi Direct
80 Conn. rapida
82 SideSync
87 Smart View
89 Stampa mobile

Gestione dispositivo e dati

90 Trasferimento di dati dal dispositivo precedente
91 Utilizzo del dispositivo come disco rimovibile per il trasferimento di dati
92 Aggiornamento del dispositivo
93 Backup e ripristino dei dati
93 Esecuzione del ripristino dati

Impostaz.

94 Menu Impostazioni
94 Wi-Fi
94 Bluetooth
94 Modalità offline
95 Utilizzo dati
95 Altre impostazioni di rete
96 Applicazioni
96 Suono
97 Schermo
97 S Pen
98 Funzioni avanzate
98 Sfondo
98 Scherm. blocco e sicurezza
99 Privacy
99 Accessibilità
101 Account
101 Backup e ripristino
102 Lingua e inserimento
102 Batteria
103 Memoria
103 Accessori
103 Data e ora
103 Info sul dispositivo

Appendice

104 Risoluzione dei problemi
109 Rimozione della batteria (tipo non rimovibile)

Leggere prima dell'utilizzo

Leggete il presente manuale prima di utilizzare il dispositivo per garantirne un uso sicuro e corretto.

- Le descrizioni si basano sulle impostazioni predefinite del dispositivo.
- Alcuni contenuti potrebbero variare da quelli del dispositivo in base al paese, al gestore telefonico, alle specifiche del modello o al software del dispositivo.
- L'utilizzo di contenuti (ad alta qualità) ad alto assorbimento di CPU e RAM incide sulle prestazioni generali del dispositivo. Le applicazioni collegate al contenuto potrebbero non funzionare correttamente in base alle specifiche del dispositivo e all'ambiente in cui viene utilizzato.
- Samsung non è responsabile per i problemi di prestazione causati dalle applicazioni di fornitori diversi da Samsung.
- Samsung non è responsabile per i problemi di prestazione o incompatibilità causati dalla modifica delle impostazioni di registro o del software del sistema operativo. Il tentativo di personalizzare il sistema operativo potrebbe causare il malfunzionamento del dispositivo o delle applicazioni.
- Il software, i suoni, gli sfondi, le immagini e gli altri contenuti multimediali forniti con il dispositivo sono concessi in licenza per uso limitato. L'estrazione e l'utilizzo di questi materiali per scopi commerciali o altri scopi costituisce una violazione delle leggi sul copyright. La piena responsabilità per l'utilizzo illegale dei contenuti multimediali spetta agli utenti.
- Le applicazioni predefinite fornite con il dispositivo sono soggette ad aggiornamenti e potrebbero non essere più supportate senza preavviso. Per informazioni relative alle applicazioni preinstallate sul dispositivo, contattate un centro di assistenza Samsung. Per le applicazioni installate da voi, contattate il vostro gestore telefonico.
- La modifica del sistema operativo del dispositivo o l'installazione di un software da fonti non ufficiali potrebbe causare il malfunzionamento del dispositivo e il danneggiamento o la perdita dei dati. Tali azioni costituiscono una violazione dell'accordo di licenza Samsung e annullano la garanzia.

Icone informative



Avvertenza: indica situazioni che potrebbero causare lesioni alle persone



Attenzione: indica situazioni che potrebbero causare danni al vostro dispositivo o ad altri apparecchi



Nota: indica note, suggerimenti per l'uso o informazioni aggiuntive

Operazioni preliminari

Contenuto della confezione

Accertatevi che nella confezione siano presenti i seguenti elementi:

- Dispositivo
- Guida di riferimento rapido

- Gli elementi forniti con il dispositivo e gli accessori disponibili potrebbero variare in base al paese o al gestore telefonico.
- Gli elementi forniti sono stati creati soltanto per il presente dispositivo e potrebbero non essere compatibili con altri dispositivi.
- I componenti e le specifiche del dispositivo sono soggette a modifiche senza preavviso.
- Potrete acquistare accessori aggiuntivi dal rivenditore Samsung di zona. Accertatevi che siano compatibili con il dispositivo prima di acquistarli.
- Utilizzate solo accessori approvati da Samsung. L'utilizzo di accessori non approvati potrebbe causare problemi di prestazione e malfunzionamenti non coperti dalla garanzia.
- La disponibilità di tutti gli accessori potrebbe variare in base alle società produttrici. Per maggiori informazioni sugli accessori disponibili, fate riferimento al sito Web di Samsung.

Componenti del dispositivo

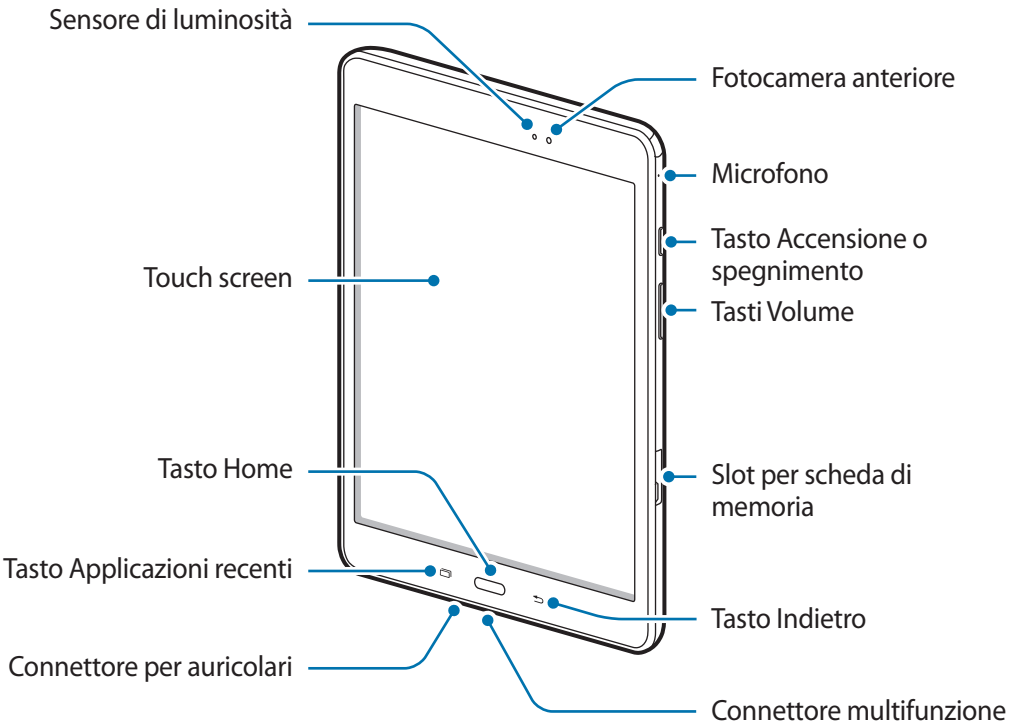

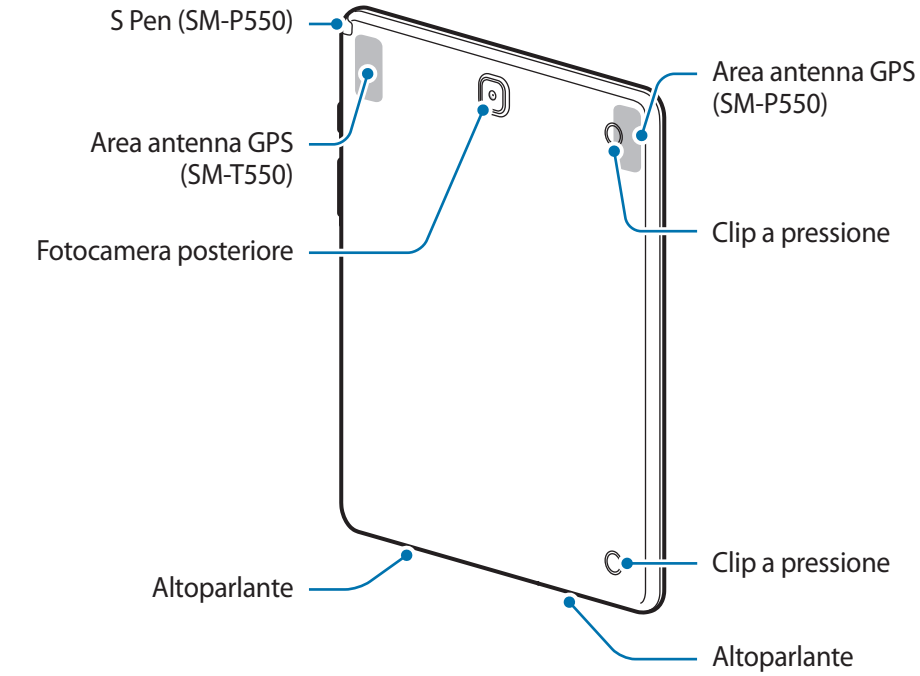

- Non coprite l'area dell'antenna con le mani o con altri oggetti. Ciò potrebbe causare problemi di connettività e influire sul consumo della batteria.
- Si consiglia l'uso di pellicole di protezione per lo schermo approvate da Samsung. Le pellicole non approvate potrebbero causare il malfunzionamento dei sensori.
- Non esponete il touch screen a contatto con l'acqua. Il touch screen potrebbe non funzionare correttamente in presenza di umidità o se esposto ad acqua.

Tasti

Tasto		Funzione
	**Accensione o spegnimento**	• Tenete premuto per accendere o spegnere il dispositivo. • Premete per attivare o bloccare lo schermo.
	**Applicazioni recenti**	• Toccate per aprire l'elenco delle applicazioni recenti. • Tenete premuto per avviare la vista a schermo diviso.
	**Home**	• Premete per attivare lo schermo quando è bloccato. • Premete per tornare alla schermata Home. • Tenete premuto per avviare **Google**.
	**Indietro**	• Toccate per tornare alla schermata precedente.
	**Volume**	• Premete per regolare il volume del dispositivo.

S Pen

La S Pen è inclusa solo in alcuni dispositivi.

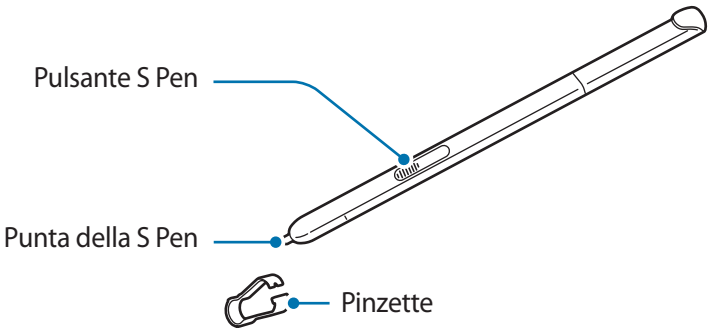

Nome	Funzioni
Punta della S Pen	• Utilizzate la S Pen per scrivere, disegnare o eseguire operazioni di sfioramento sullo schermo. • Tenete la S Pen sospesa al di sopra degli elementi sullo schermo per accedere a funzioni S Pen aggiuntive, come il tasto Air e la funzione Air view.
Pulsante S Pen	• Tenete la S Pen sospesa al di sopra dello schermo e premete il tasto di S Pen per visualizzare le funzioni Air command. • Tenendo premuto il tasto S Pen, trascinate la S Pen al di sopra degli elementi per selezionarli.
Pinzette	• Rimuovete la punta della S Pen con le pinzette per sostituire la punta.

Rimozione della S Pen

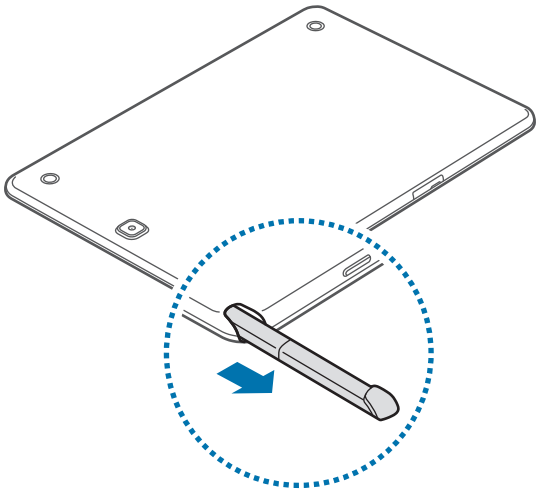

Quando si rimuove la S Pen dallo slot, il dispositivo avvierà **Air command** o visualizzerà le funzioni Air command a seconda dell'impostazione delle opzioni di rimozione della S Pen.

Per modificare l'impostazione, aprite il menu Applicazioni e toccate **Impostaz.** → **S Pen** → **Opzioni di scollegamento**.

Sostituzione della punta della S Pen

Se questa è spuntata, sostitutela con una nuova

1 Tenete ben ferma la punta con le pizzette e rimuoverla.

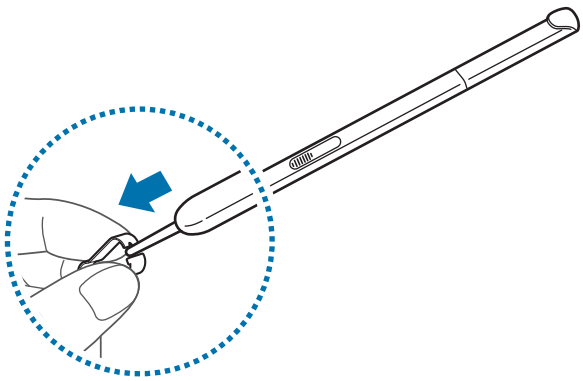

2 Inserite un punta nuova nella S Pen.

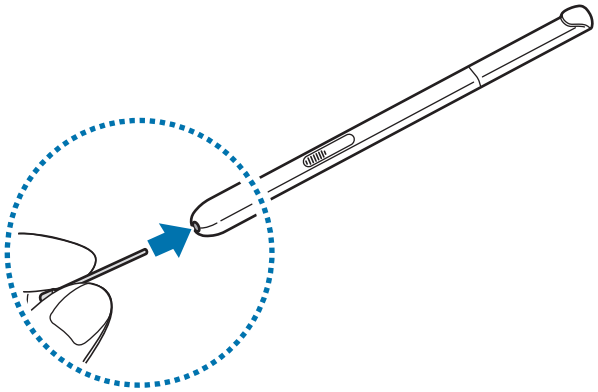

Prestate attenzione a non pizzicarvi le dita con le pinzette.

- Non riutilizzate le vecchie punte. In caso contrario, la S Pen potrebbe non funzionare correttamente.
- Non premete eccessivamente la punta quando la inserite nella S Pen.
- Non inserite l'estremità arrotondata della punta nella S Pen. In caso contrario, la S Pen o il dispositivo potrebbe danneggiarsi.

- Se la S Pen non funziona correttamente, portatela presso un centro assistenza Samsung. Per maggiori informazioni sulla S Pen, fate riferimento al sito Web di Samsung.
- Se si utilizza la S Pen inclinandola eccessivamente sullo schermo, il dispositivo potrebbe non riconoscere le operazioni della S Pen. Non piegare o premere eccessivamente con la S Pen mentre la si usa.
- Il tasto Applicazioni recenti e il tasto Indietro possono essere utilizzati con la S Pen.

Caricamento della batteria

Caricate la batteria del dispositivo con il caricabatteria prima di utilizzarlo per la prima volta. Per caricare la batteria potete anche collegarla ad un computer tramite un cavo USB.

Utilizzate solo caricabatteria, batterie e cavi approvati da Samsung. Caricabatteria o cavi non approvati potrebbero provocare l'esplosione della batteria o danneggiare il dispositivo.

- Quando la batteria è quasi scarica, l'icona compare vuota.
- Quando la batteria sarà completamente scarica, non potrete accendere il dispositivo immediatamente, anche con il caricabatteria collegato. Lasciate caricare la batteria per alcuni minuti prima di accendere il dispositivo.
- Se utilizzate più applicazioni contemporaneamente, o applicazioni che necessitano la connessione ad una rete o ad un dispositivo, la batteria si consumerà più velocemente. Si consiglia l'utilizzo delle applicazioni che richiedono una connessione di rete quando la batteria è completamente carica per evitare il rischio di interruzioni.

1 Collegate il cavo USB all'alimentatore ed inserite l'altra estremità del cavo USB nel connettore multifunzione del dispositivo come raffigurato di seguito.

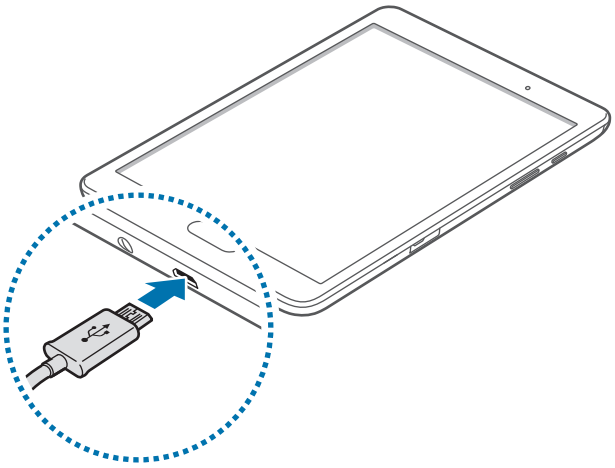

Il collegamento errato del caricabatteria potrebbe causare gravi danni al dispositivo. I danni causati da un uso improprio non sono coperti dalla garanzia.

2 Collegate l'alimentatore USB ad una presa di corrente.

- Durante il caricamento potrete utilizzare il dispositivo, ma la batteria verrà caricata più lentamente.
- In caso di alimentazione discontinua durante il caricamento, il touch screen potrebbe non funzionare correttamente. In questo caso, scollegate il caricabatteria dal dispositivo.
- Durante il caricamento il dispositivo potrebbe surriscaldarsi. Ciò è normale e non dovrebbe influire sulla durata o sulle prestazioni del dispositivo. Se la batteria dovesse scaldarsi più del solito, il caricabatteria potrebbe interrompere il caricamento.
- Se il dispositivo non si ricarica correttamente, portate il dispositivo e il caricabatteria presso un centro di assistenza Samsung.

3 Quando la batteria è carica, scollegate il dispositivo dal caricabatteria. Scollegate innanzitutto il caricabatteria dal dispositivo e quindi scollegatelo dalla presa di corrente.

Quando la batteria è carica, scollegate il caricabatteria dalla presa di corrente. Il caricabatteria non è dotato di un interruttore, pertanto scollegatelo dalla presa di corrente per evitare di consumare energia. Durante la carica il caricabatteria dovrebbe rimanere vicino alla presa di corrente ed essere facilmente accessibile.

Riduzione del consumo della batteria

Il dispositivo offre varie opzioni per ottimizzare i consumi della batteria. Personalizzando queste impostazioni e disattivando le funzioni attive in background, la durata della batteria del dispositivo viene prolungata:

- Ottimizzate il dispositivo utilizzando Smart Manager.
- Quando non utilizzate il dispositivo, passate alla modalità standby premendo il tasto Accensione o spegnimento.
- Chiudete le applicazioni che non vi servono utilizzando Gestione attività.
- Disattivate il Bluetooth.
- Disattivate la connessione Wi-Fi.
- Disattivate la sincronizzazione automatica delle applicazioni.
- Riducete la durata della retroilluminazione.
- Riducete la luminosità dello schermo.

Utilizzo di una scheda di memoria

Installazione di una scheda di memoria

Il dispositivo supporta schede di memoria con capacità massima di 128 GB. Alcune schede di memoria potrebbero non essere compatibili con il dispositivo in base al produttore e al tipo di scheda di memoria.

- Alcune schede di memoria potrebbero non essere completamente compatibili con il dispositivo. L'utilizzo di una scheda di memoria non compatibile potrebbe danneggiare il dispositivo, la scheda di memoria o i dati memorizzati.
- Per evitare di danneggiare il dispositivo, inserite la scheda di memoria nel verso corretto.

- Il dispositivo supporta i file system FAT ed exFAT per schede di memoria. Se inserite una scheda formattata con un file system diverso, il dispositivo vi chiederà di riformattare la scheda di memoria.
- Scritture e cancellature frequenti potrebbero influire negativamente sulla durata della scheda di memoria.
- Dopo aver inserito una scheda di memoria nel dispositivo, la directory compare nella cartella **Archivio** → **Scheda SD**.

1 Aprite lo slot della scheda di memoria.

2 Inserite la scheda SD con i contatti dorati rivolti verso il basso.

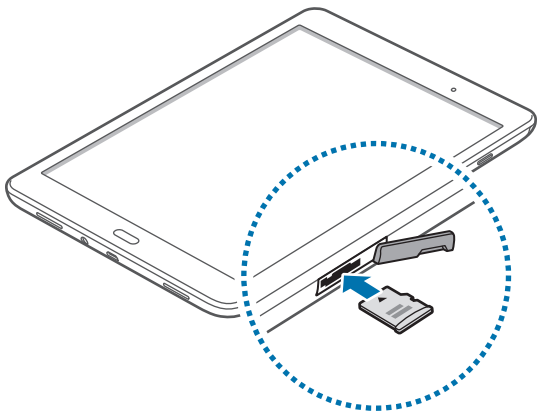

3 Spingete la scheda verso l'interno dello slot fino a farla bloccare in sede.

4 Chiudete lo slot della scheda di memoria.

Rimozione della scheda di memoria

Prima di rimuovere la scheda di memoria, disattivatela per una rimozione sicura. Sulla schermata Home, toccate **Appl.** → **Impostaz.** → **Memoria** → **Scheda SD** → **Smonta**.

1 Aprite lo slot della scheda di memoria.

2 Spingete la scheda SD verso l'interno e rilasciatela, quindi estraetela dallo slot.

3 Chiudete lo slot della scheda di memoria.

Non rimuovete la scheda di memoria mentre il dispositivo sta trasferendo dati o sta accedendo ad informazioni. Ciò potrebbe causare la perdita di dati e il danneggiamento della scheda di memoria o del dispositivo. Samsung non è responsabile per la perdita dei dati derivante da un utilizzo improprio di una scheda di memoria.

Formattazione della scheda di memoria

Una scheda di memoria formattata su un computer potrebbe non essere compatibile con il dispositivo. Formattate la scheda di memoria direttamente nel dispositivo.

Nella schermata Home, toccate **Appl.** → **Impostaz.** → **Memoria** → **Scheda SD** → **Formatta** → **FORMATTA**.

Prima di formattare la scheda di memoria, ricordate di effettuare un backup di tutte le informazioni importanti memorizzate in essa. La garanzia del produttore non copre la perdita dei dati derivante dalle azioni dell'utente.

Accensione o spegnimento del dispositivo

Tenete premuto il tasto Accensione o spegnimento per qualche secondo per accendere il dispositivo.

Quando accendete il dispositivo per la prima volta o dopo aver eseguito un ripristino dei dati, seguite le istruzioni visualizzate per configurarlo.

Per spegnere il dispositivo, tenete premuto il tasto Accensione o spegnimento, quindi toccate **Spegni**.

Attenetevi a tutte le avvertenze e le indicazioni specificate dal personale autorizzato quando vi trovate in aree in cui l'utilizzo dei dispositivi senza fili è limitato, come ad esempio sugli aeroplani e negli ospedali.

Riavvio del dispositivo

Se il dispositivo si blocca e non risponde, tenete premuto il tasto Accensione e spegnimento e il tasto Volume giù contemporaneamente per più di 7 secondi per riavviarlo.

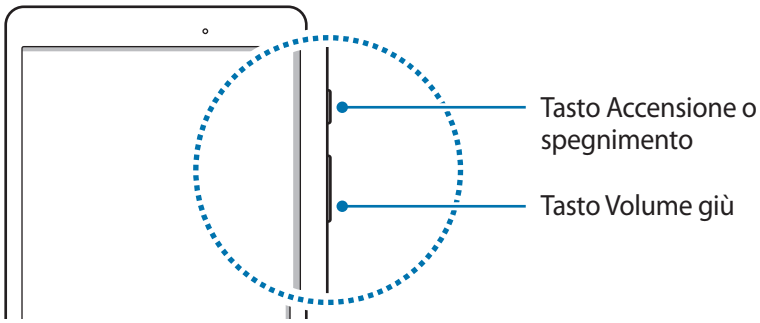

Blocco e sblocco dello schermo

Premendo il tasto di Accensione e spegnimento lo schermo si spegne e si blocca. Inoltre, lo schermo si spegne e si blocca automaticamente se il dispositivo non viene utilizzato per un periodo specifico.

Per sbloccare lo schermo, premete il tasto di Accensione e spegnimento o il tasto Home, quindi scorrete il dito in una direzione qualsiasi all'interno dell'area di sblocco dello schermo.

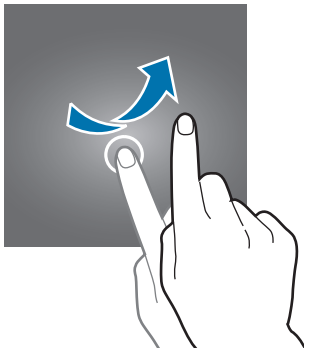

Potete modificare il codice di sblocco per sbloccare lo schermo. Per maggiori informazioni, fate riferimento a Modifica del metodo di blocco dello schermo.

Operazioni di base

Utilizzo del touch screen

- Evitate che il touch screen entri in contatto con altri dispositivi elettrici. Le scariche elettrostatiche potrebbero causare il malfunzionamento del touch screen.
- Per evitare di danneggiare il touch screen, non toccatelo con oggetti appuntiti e non esercitate eccessiva pressione con le dita.

- Il dispositivo potrebbe non riconoscere l'input tattile in prossimità del bordo dello schermo, al di fuori dell'area dell'input tattile.
- Se il touch screen venisse lasciato per molto tempo con lo schermo acceso potrebbero comparire immagini residue (burn-in dello schermo) o mosse. Spegnete il touch screen quando non utilizzate il dispositivo.

Toccare

Per aprire un'applicazione, selezionare un elemento dal menu, premere un tasto visualizzato o per inserire un carattere utilizzando la tastiera su schermo, toccatelo con un dito o con la S Pen.

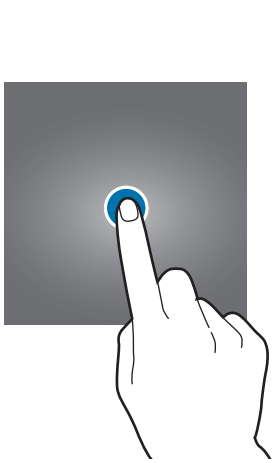

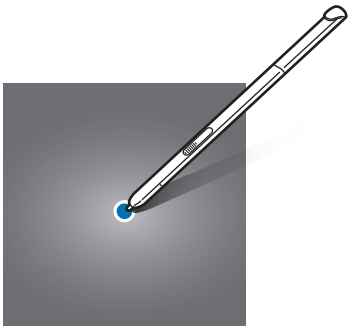

Tenere premuto

Tenete premuto un elemento sullo schermo per più di 2 secondi per accedere alle opzioni disponibili.

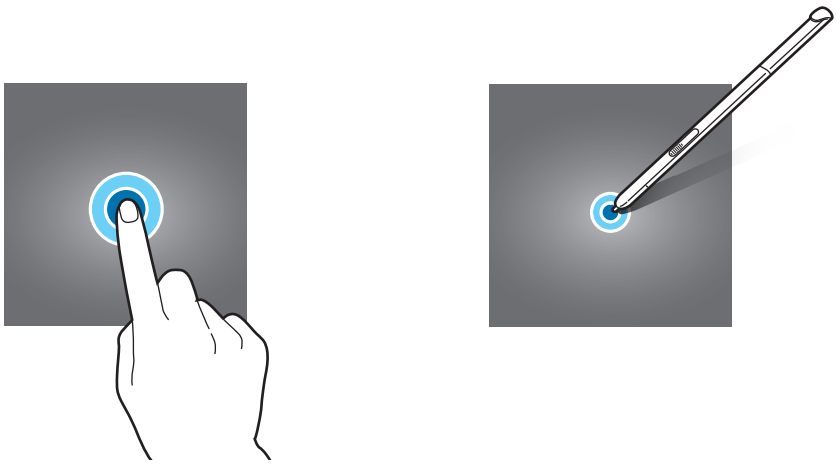

Trascinare

Per spostare un elemento, tenetelo premuto e trascinatelo sulla posizione di destinazione.

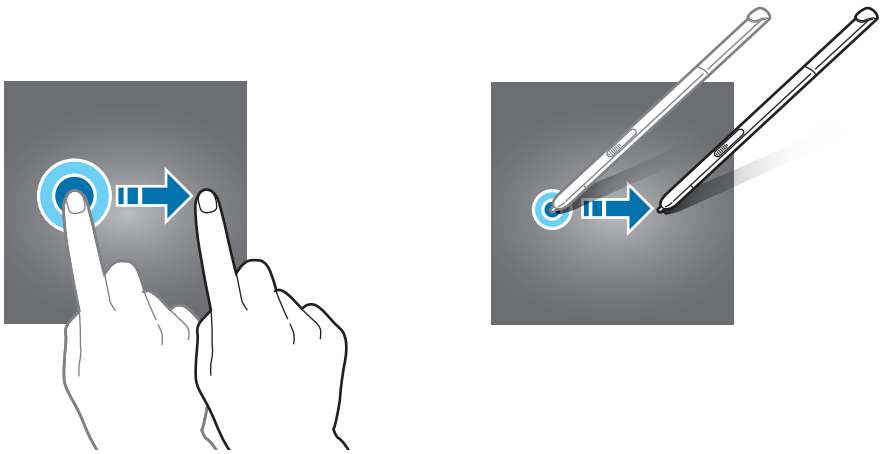

Toccare due volte

Toccate due volte una pagina Web o un'immagine per ingrandirle. Toccate nuovamente due volte per tornare alla dimensione iniziale.

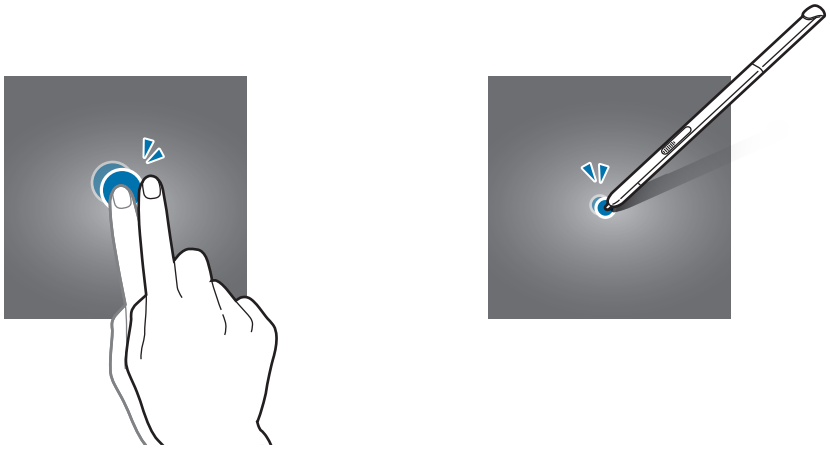

Scorrere

Scorrete il dito verso sinistra o destra nella schermata Home o nel menu Applicazioni per visualizzare un'altra pagina. Scorrete il dito verso l'alto o verso il basso per scorrere una pagina Web o un elenco di elementi, come la rubrica.

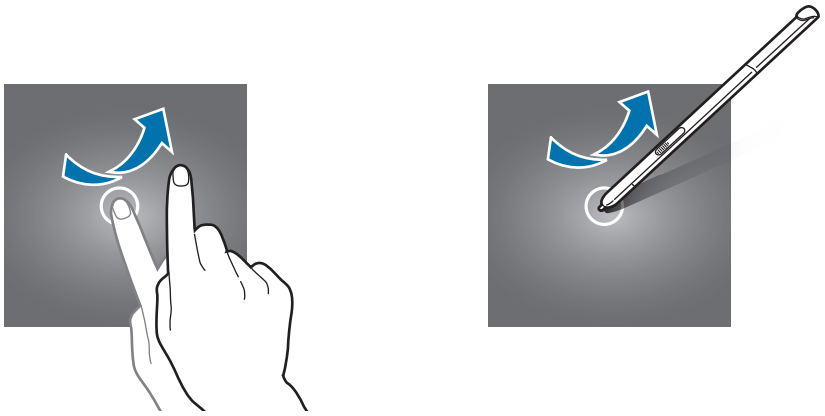

Allontanare ed avvicinare

Allontanate due dita su una pagina Web, una mappa o un'immagine per ingrandirne una parte. Avvicinate le dita per ridurre.



Layout sfondo principale

Schermata Home

Dalla schermata Home potete accedere a tutte le funzioni del dispositivo. La schermata Home visualizza widget, collegamenti alle applicazioni ed altro. I widget sono piccole applicazioni che avviano funzioni specifiche per fornire informazioni, permettendo un accesso agevole alla schermata Home.

Per visualizzare altre pagine, scorrete verso sinistra o destra, oppure toccate uno degli indicatori di schermata presenti nella parte inferiore dello schermo. Per personalizzare lo sfondo principale, fate riferimento a Gestione della schermata Home.

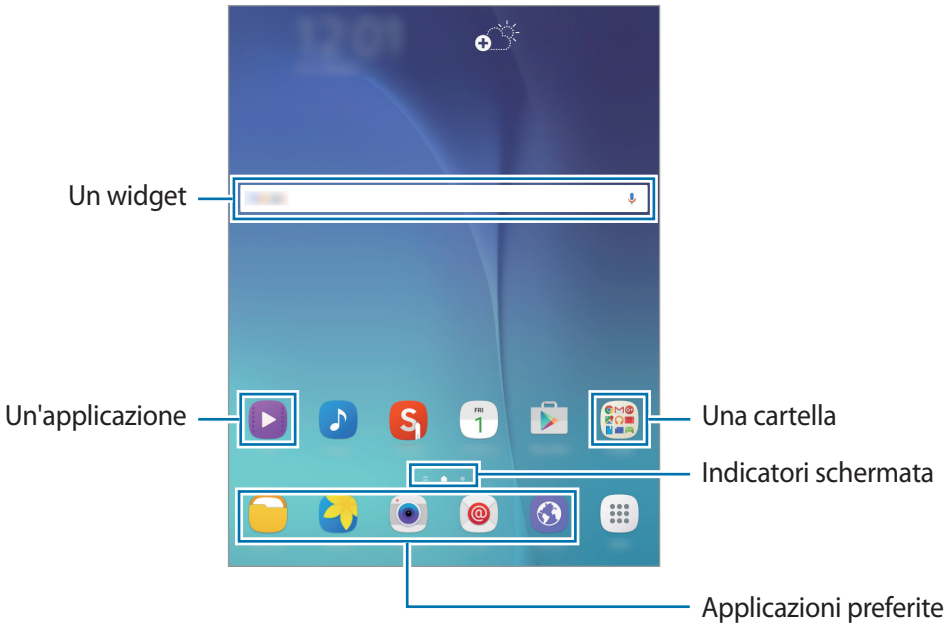

Opzioni schermata Home

Nella schermata Home, tenete premuta un'area vuota o avvicinate due dita per accedere alle opzioni disponibili.

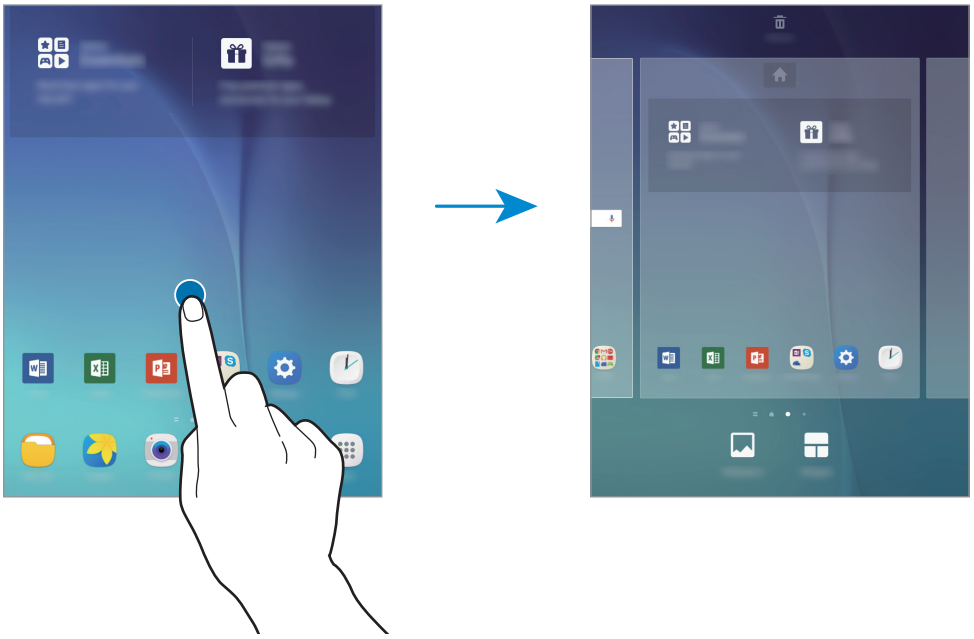

Menu Applicazioni

Il menu Applicazioni visualizza le icone di tutte le applicazioni, comprese le nuove applicazioni installate.

Nella schermata Home, toccate **Appl.** per aprire il menu Applicazioni. Per visualizzare altre pagine, scorrete verso sinistra o destra, oppure selezionate un indicatore di schermata nella parte inferiore dello schermo. Per personalizzare il menu Applicazioni fate riferimento a Gestione del menu Applicazioni.

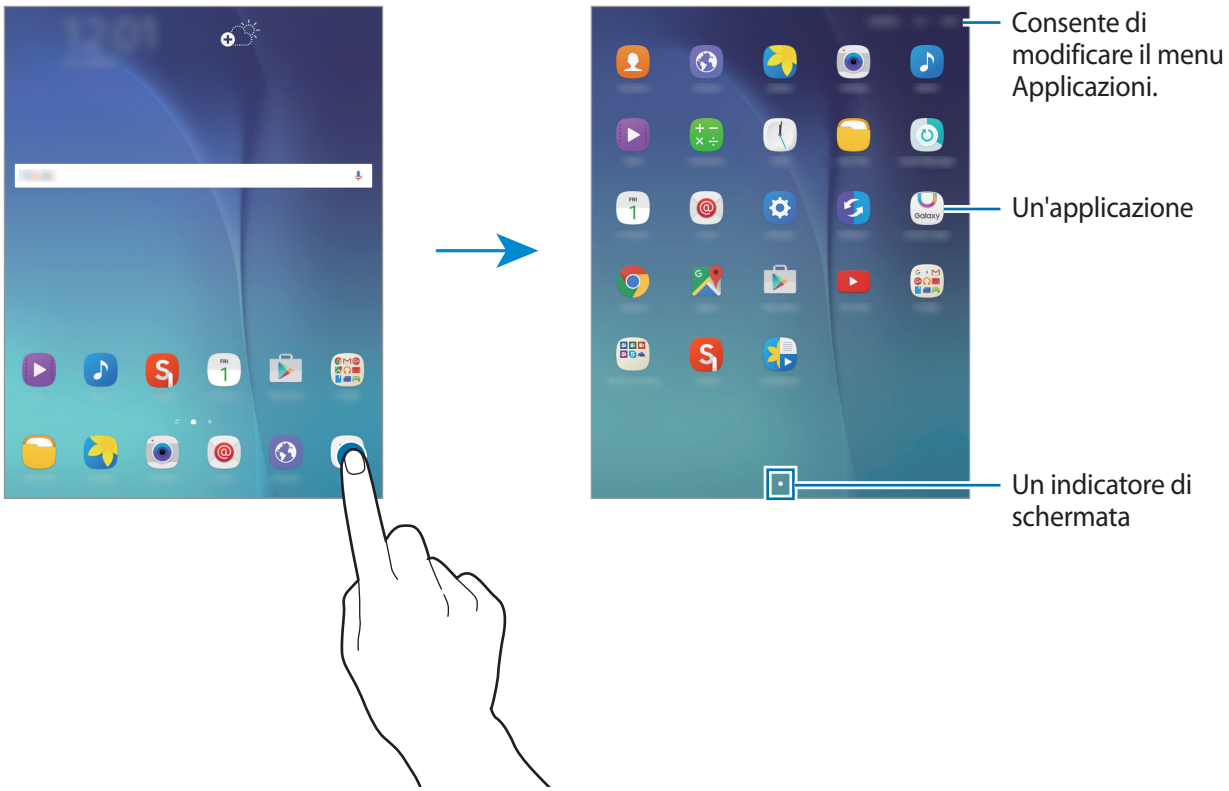

Icone

Le icone compaiono sulla barra di stato in cima allo schermo. Le icone più comuni sono riportate nella seguente tabella.

- La barra di stato potrebbe non essere disponibile nella parte superiore dello schermo in alcune applicazioni. Per visualizzare la barra di stato, trascinate verso il basso dalla parte superiore dello schermo.
- Alcune icone potrebbero variare in base ai dispositivi.

Icona	Significato
	Rete Wi-Fi connessa
	Bluetooth attivato
	Sensore GPS attivato
	Sveglia attivata
	Modalità silenziosa attivata
	Modalità offline attivata
	Errore o richiesta attenzione
	Livello di carica della batteria

Pannello delle notifiche

Uso del pannello delle notifiche

Quando ricevete nuove notifiche, come ad esempio messaggi, nella barra di stato compaiono delle icone. Per visualizzare altre informazioni sulle icone, aprite il pannello delle notifiche e visualizzate i dettagli.

Per aprire il pannello delle notifiche, trascinate la barra di stato verso il basso. Per chiudere il pannello delle notifiche, trascinate la barra dalla parte inferiore dello schermo verso l'alto.

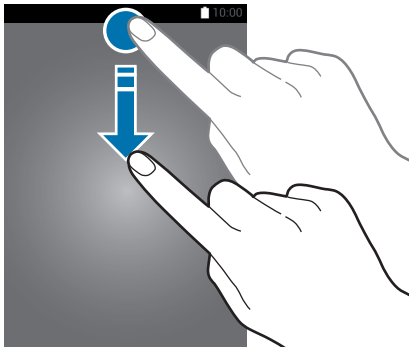

Sul pannello delle notifiche potete utilizzare le seguenti funzioni.

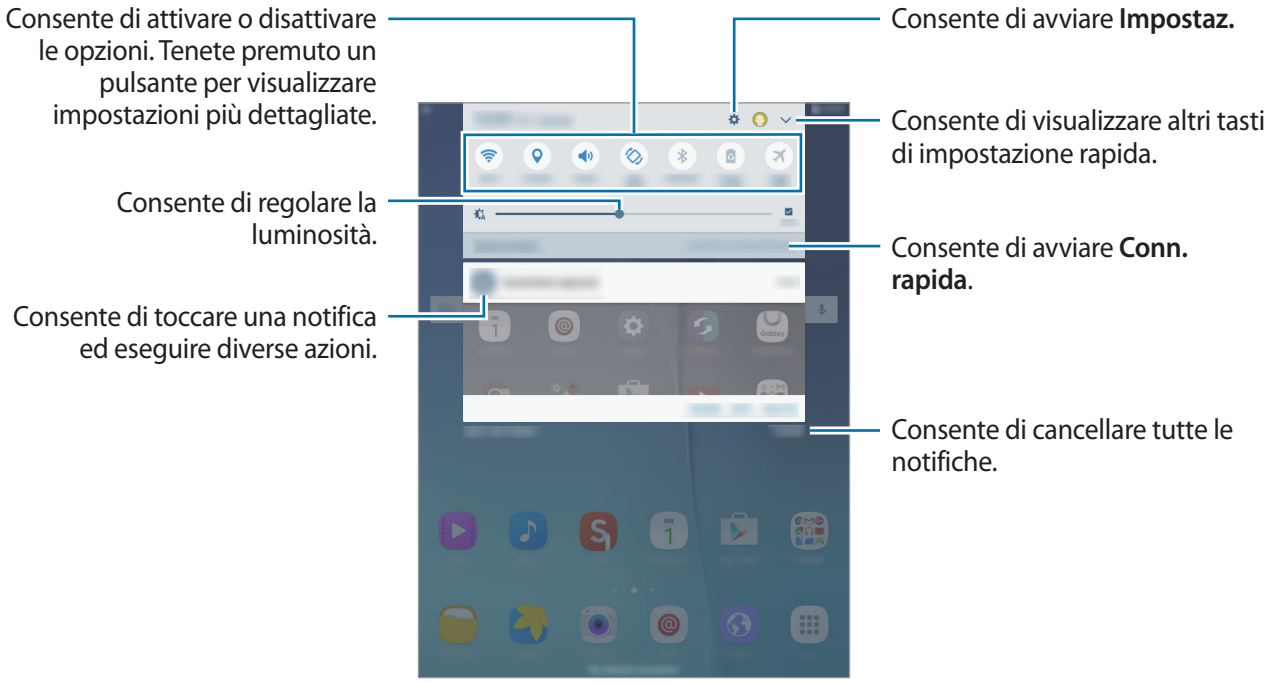

Riorganizzazione dei tasti di impostazione rapida

Per riorganizzare i tasti di impostazione rapida sul pannello delle notifiche, toccate ⌄ → **MODIFICA**, tenete premuto un elemento, trascinate l'elemento in un'altra posizione, quindi toccate **FATTO**.

Utilizzo degli elementi delle impostazioni rapide

Potete attivare o disattivare alcune funzioni sul pannello delle notifiche. Toccate le seguenti opzioni per attivarle o disattivarle. Per visualizzare le impostazioni più dettagliate, tenete premuto un pulsante.

- **Wi-Fi**: per maggiori informazioni, fate riferimento a Wi-Fi.
- **Posizione**: consente di attivare o disattivare il sensore GPS.
- **Suono** / **Silenzioso**: consente di selezionare una modalità audio.
- **Rotazione auto** / **Verticale**: consente o impedisce la rotazione della schermata quando il dispositivo viene ruotato.

Alcune applicazioni non consentono la rotazione dello schermo.

- **Bluetooth**: per maggiori informazioni, fate riferimento a Bluetooth.
- **Risparmio energia**: per maggiori informazioni, fate riferimento a Funzione risparmio energetico.
- **Modalità offline**: per maggiori informazioni, fate riferimento a Modalità offline.
- **Non disturbare**: consente di attivare o disattivare la modalità di blocco. Nella modalità di blocco, il dispositivo blocca le notifiche. Per selezionare le notifiche da bloccare, dal menu Applicazioni toccate **Impostaz.** → **Non disturbare**.
- **Modalità lettura**: consente di attivare o disattivare la modalità di lettura. In questa modalità, il dispositivo protegge gli occhi durante la lettura notturna.
- **Risp. en. avanzato**: per maggiori informazioni, fate riferimento a Risparmio energetico avanzato.

Questa funzione potrebbe non essere supportata da alcuni dispositivi.

- **Modalità privata**: per maggiori informazioni, fate riferimento a Modalità privata.
- **Smart View**: per maggiori informazioni, fate riferimento a Smart View.
- **Sincroniz.**: quando attivate questa funzione il dispositivo sincronizza automaticamente le applicazioni quali il calendario o l'e-mail.

Apertura delle applicazioni

Nella schermata Home o nel menu Applicazioni, selezionate l'icona di un'applicazione per aprirla.

Per aprire l'elenco delle applicazioni utilizzate di recente, toccate e selezionate l'icona dell'applicazione da aprire.

Chiusura di un'applicazione

Toccate e trascinate la finestra di un'applicazione verso destra o verso sinistra per chiuderla. Per chiudere tutte le applicazioni in esecuzione, toccate **CHIUDI TUTTE**.

Installazione o disinstallazione delle applicazioni

Galaxy Apps

Utilizzate questa applicazione per acquistare e scaricare applicazioni.

Toccate **Galaxy Apps** nel menu Applicazioni.

La disponibilità di questa applicazione potrebbe variare in base al paese o al gestore telefonico.

Installazione delle applicazioni

Sfogliate le applicazioni per categoria oppure toccate **CERCA** per effettuare la ricerca con una parola chiave.

Selezionate un'applicazione per visualizzarne le informazioni. Per scaricare applicazioni gratuite, toccate **INSTALLA**. Per acquistare e scaricare applicazioni a pagamento, toccate il tasto che mostra il prezzo dell'applicazione.

Per modificare le impostazioni di aggiornamento automatico, toccate → **Impostazioni** → **Aggiornamento automatico delle applicazioni**, quindi selezionate un'opzione.

Play Store

Utilizzate questa applicazione per acquistare e scaricare applicazioni.

Toccate **Play Store** nel menu Applicazioni.

Installazione delle applicazioni

Sfogliate le applicazioni per categoria oppure toccate il campo di ricerca per effettuare la ricerca con una parola chiave.

Selezionate un'applicazione per visualizzarne le informazioni. Per scaricare applicazioni gratuite, toccate **INSTALLA**. Per acquistare e scaricare applicazioni a pagamento, toccate il prezzo e seguite le istruzioni visualizzate.

Per modificare le impostazioni di aggiornamento automatico, toccate → **Impostazioni** → **Aggiornamento automatico app**, quindi selezionate un'opzione.

Gestione delle applicazioni

Disinstallazione o disabilitazione delle applicazioni

Per disabilitare le applicazioni predefinite, aprite il menu Applicazioni e toccate **MODIFICA**. Sulle applicazioni che è possibile disabilitare compare ⊖. Selezionate un'applicazione e toccate **DISATTIVA** → **FATTO**.

Per disinstallare le applicazioni scaricate, aprite il menu Applicazioni e toccate **MODIFICA** → ⊖ → **OK**. In alternativa, nel menu Applicazioni, toccate **Impostaz.** → **Applicazioni** → **Gestione applicazioni**, selezionate un'applicazione, quindi toccate **DISINSTALLA**.

Attivazione delle applicazioni

Nel menu Applicazioni, toccate **Impostaz.** → **Applicazioni** → **Gestione applicazioni** → ▼ → **Disattivato**, selezionate un'applicazione, quindi toccate **ATTIVA**.

- Disabilitazione delle applicazioni: consente di disabilitare le applicazioni predefinite selezionate che non possono essere disinstallate dal dispositivo. Non potrete utilizzare le applicazioni disabilitate.
- Disinstallazione delle applicazioni: consente di disinstallare le applicazioni scaricate.

Inserimento del testo

Layout tastiera

Quando inserite del testo per inviare messaggi, creare promemoria ed altro, compare automaticamente una tastiera.

- L'inserimento del testo non è supportato per alcune lingue. Per inserire il testo cambiate la lingua di inserimento in una delle lingue supportate.
- Questa funzione potrebbe non essere supportata da alcuni dispositivi.

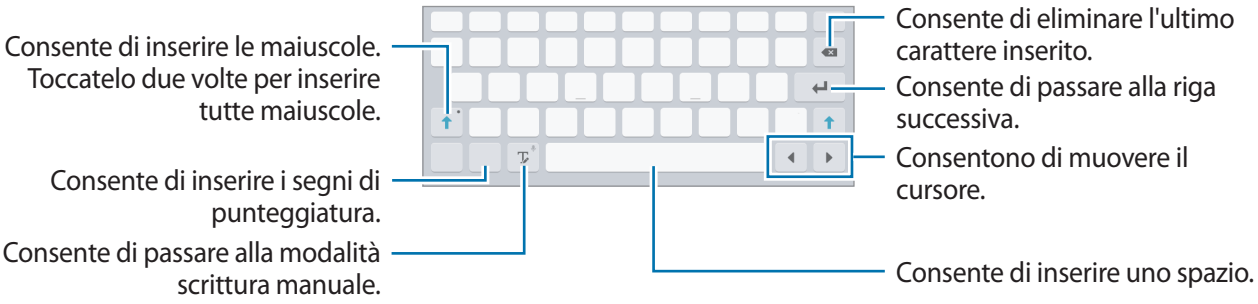

Modifica della lingua di inserimento

Tenete premuto , toccate → **Aggiungi lingue inserimento**, quindi selezionate le lingue da utilizzare. Se selezionate due o più lingue, potete passare da una lingua di inserimento all'altra scorrendo il tasto dello spazio verso sinistra o destra.

Utilizzo delle funzioni aggiuntive della tastiera

Tenete premuto per utilizzare varie funzioni. Al posto di potrebbero apparire altre icone in base all'ultima funzione utilizzata.

- : consente di inserire del testo con la voce.

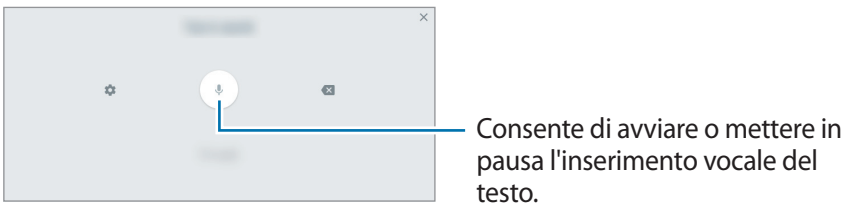

- : consente di passare alla modalità scrittura manuale.

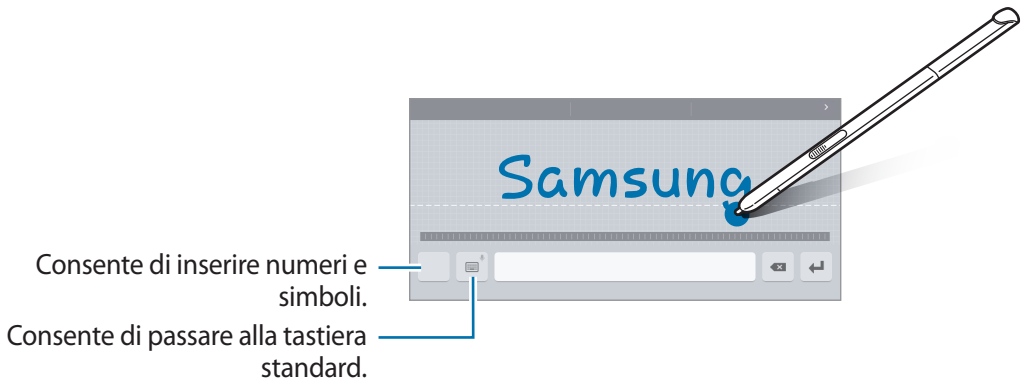

La disponibilità di questa funzione potrebbe variare in base al paese o al gestore telefonico.

- : consente di aggiungere un elemento dagli appunti.
- : consente di inserire emoticon.
- : consente di passare alla tastiera fluttuante o divisa.
- : consente di modificare le impostazioni della tastiera.

Copia e incolla

1 Tenete premuto sul testo.

2 Trascinate o per selezionare il testo desiderato oppure toccate **Seleziona tutto** per selezionare tutto il testo.

3 Toccate **Copia** o **Taglia**. Il testo selezionato verrà copiato negli appunti.

4 Posizionate il cursore nel punto in cui inserire il testo e toccate → **Incolla**. Per incollare il testo copiato in precedenza, toccate → **Appunti** e selezionate il testo.

Acquisizione schermata

Acquisite una schermata mentre utilizzate il dispositivo.

Tenete premuti contemporaneamente il tasto Home e il tasto di Accensione e spegnimento. Potete visualizzare le immagini acquisite in **Galleria**. Dopo aver acquisito uno screenshot, potrete modificare l'immagine e condividerla.

Per acquisire degli screenshot potete utilizzare anche altri metodi. Per maggiori informazioni, fate riferimento a Acquisisci con trascinamento palmo.

Durante l'utilizzo di alcune applicazioni non potete acquisire uno screenshot.

Archivio

Utilizzate questa applicazione per accedere a vari file memorizzati nel dispositivo.

Questa funzione potrebbe variare in base ai dispositivi.

Toccate **Archivio** nel menu Applicazioni.



Funzione risparmio energetico

Risparmio energetico

Risparmiate la batteria limitando le funzioni del dispositivo.

Nel menu Applicazioni, toccate **Impostaz.** → **Batteria** → **Risparmio energetico**, quindi toccate il cursore per attivare questa funzione.

Per attivare la modalità risparmio energetico automaticamente quando la batteria residua raggiunge il livello preimpostato, toccate **Avvia Risp. energetico** e selezionate un'opzione.

Risparmio energetico avanzato

Utilizzate questa modalità per aumentare la durata della batteria del dispositivo. Nella modalità di Risparmio energetico avanzato, il dispositivo fa quanto segue:

- Limita le applicazioni disponibili solo a quelle essenziali e selezionate.
- Disattiva le funzioni Wi-Fi e Bluetooth.

Nel menu Applicazioni, toccate **Impostaz.** → **Batteria** → **Risparmio energetico avanzato**, quindi toccate il cursore per attivare questa funzione.

Per aggiungere un'applicazione allo sfondo principale, toccate ⊕ e selezionate un'applicazione.

Per rimuovere un'applicazione dalla schermata Home, toccate **ALTRO** → **Rimuovi**, selezionate un'applicazione con ⊖, quindi toccate **OK**.

Per modificare le impostazioni relative alla modalità di risparmio energetico avanzato come ad esempio la connettività di rete o l'audio, toccate **ALTRO** → **Impostazioni**.

Per disattivare la modalità di Risparmio energetico avanzato, toccate **ALTRO** → **Disattiva**.

- Questa funzione potrebbe non essere supportata da alcuni dispositivi.
- Il tempo di utilizzo rimanente mostra il tempo residuo prima che la batteria si esaurisca. Il tempo di utilizzo rimanente potrebbe variare in base alle impostazioni e alle condizioni di funzionamento del dispositivo.

Connettività di rete

Wi-Fi

Connettete il dispositivo ad una rete Wi-Fi per utilizzare applicazioni di rete o condividere i file multimediali con altri dispositivi. Per opzioni aggiuntive, fate riferimento a Wi-Fi.

- Il dispositivo utilizza una frequenza non armonizzata e può essere utilizzato in tutti i paesi europei. Nell'Unione Europea la rete Wi-Fi può essere utilizzata senza restrizioni al chiuso, ma non può essere utilizzata all'aperto in alcuni paesi europei.
- Disattivate la connessione Wi-Fi quando non ne avete la necessità, per ottimizzare i consumi della batteria.

1 Nel menu Applicazioni, toccate **Impostaz.** → **Wi-Fi**, quindi toccate il cursore per attivare questa funzione.

2 Selezionate una rete dall'elenco delle reti Wi-Fi. Le reti protette da password compariranno con l'icona di un lucchetto.

3 Toccate **CONNETTI**.

Dopo la prima connessione ad una rete Wi-Fi, il dispositivo si riconnetterà a tale rete ogni volta che sarà disponibile, senza richiedere la password. Per evitare la connessione automatica del dispositivo alla rete, selezionatela dall'elenco delle reti e toccate **RIMUOVI**.

Funzioni della S Pen

La S Pen è inclusa solo in alcuni dispositivi.

Air command

Rimuovete la S Pen dallo slot, oppure tenete la S Pen sospesa al di sopra di una parte qualsiasi dello schermo e premete il tasto S Pen per accedere a quattro funzioni utili.

Le funzioni Air command consentono di eseguire varie operazioni.

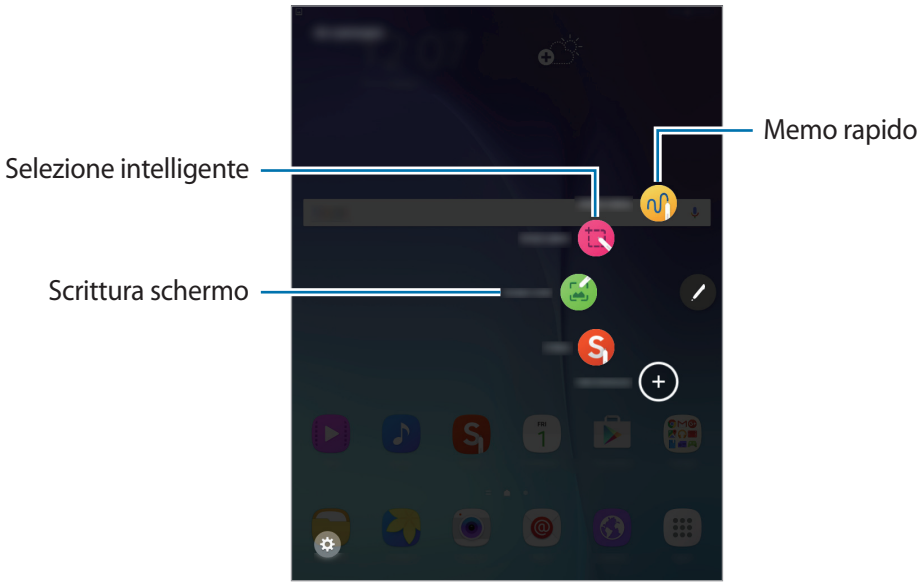

- **Memo rapido**: consente di scrivere rapidamente promemoria e collegarvi delle operazioni. È possibile inviare messaggi, eseguire ricerche sul Web e altro. Per maggiori informazioni, fate riferimento a Memo rapido.
- **Selezione intelligente**: consente di raccogliere rapidamente il contenuto. Per maggiori informazioni, fate riferimento a Selezione intelligente.
- **Scrittura schermo**: consente di acquisire, modificare e scrivere promemoria sulle schermate correnti e successivamente di condividerli. Per maggiori informazioni, fate riferimento a Scrittura schermo.

Memo rapido

Consente di aprire il riquadro Memo rapido e di creare promemoria per eseguire varie operazioni utilizzando le informazioni scritte o disegnate.

1 Nel pannello Air command, toccate **Memo rapido**.

2 Scrivete o disegnate un promemoria.

3 Toccate **ALTRO** → **Collega all'azione**.

Verrà selezionato l'intero promemoria. Se desiderate utilizzare specifiche informazioni da un promemoria, toccate la zona al di fuori dell'area selezionata per deselezionare il promemoria e tracciate una linea attorno all'informazione da utilizzare.

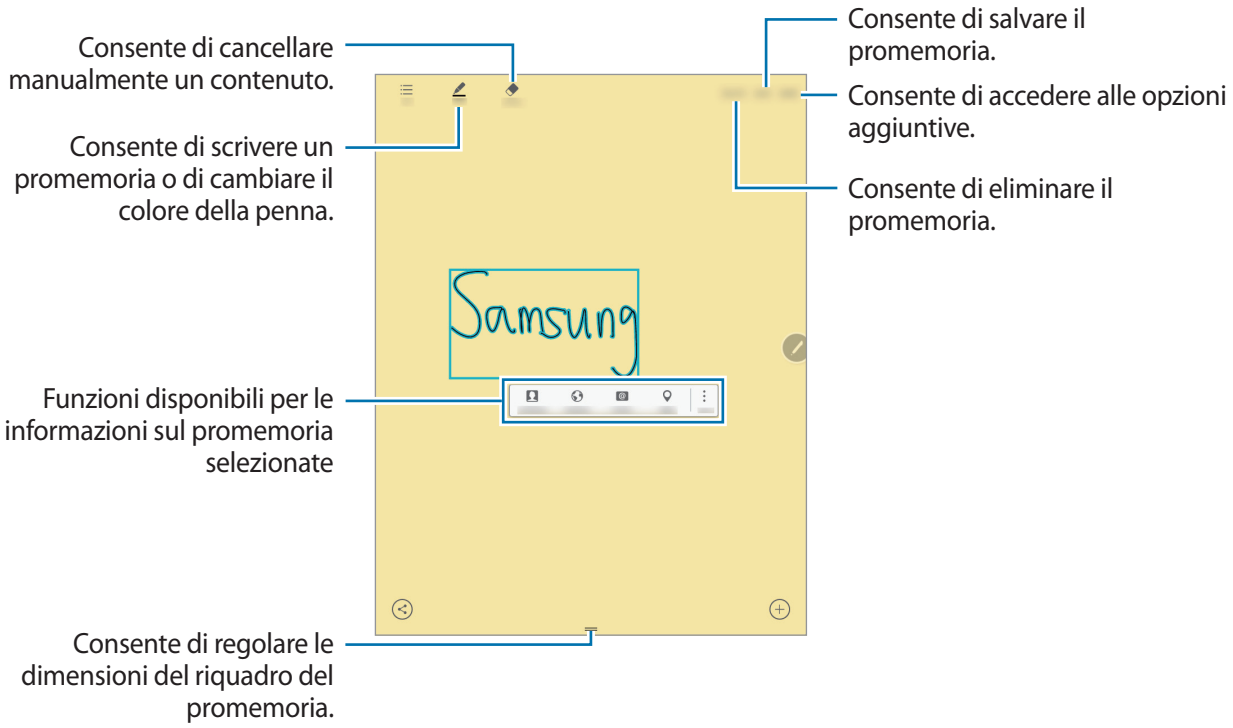

4 Selezionate un'applicazione da utilizzare con le informazioni sul promemoria selezionate.

L'applicazione selezionata verrà avviata da **Memo rapido**.

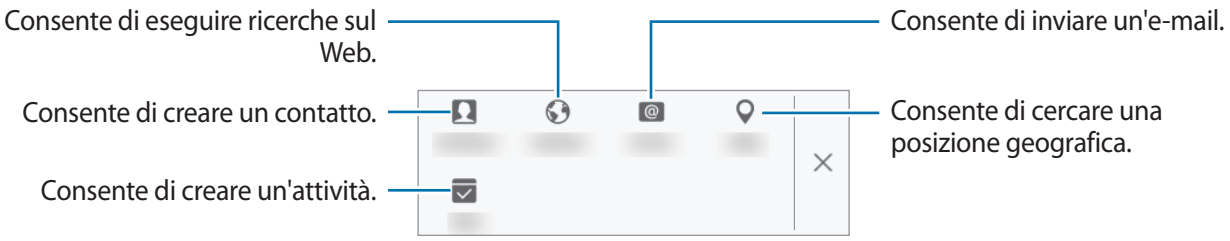

Visualizzazione di promemoria

Nella schermata di Memo rapido, toccate **Elenco**. Selezionate un promemoria da visualizzare e modificatelo.

Aggiunta di widget Memo rapido alla schermata Home

Dopo aver composto un promemoria, toccate **ALTRO** → **Inserisci nella schermata Home**. Il promemoria verrà salvato automaticamente e un widget Memo rapido verrà aggiunto allo sfondo principale. Toccate il widget nello sfondo principale per visualizzare o modificare il promemoria.

Modifica di un promemoria come file S Note

Quando componete un promemoria, toccate **ALTRO** → **Modifica come file S Note** per aprire **S Note** e modificare il promemoria al suo interno. A **Memo rapido** verrà applicato lo stesso colore della penna che stavate utilizzando in **S Note**.

Selezione intelligente

Consente di raccogliere l'area di contenuti desiderata visualizzata sullo schermo con la S Pen. È possibile raccogliere contenuti da pagine Web o musica e video durante la riproduzione.

1 In presenza di contenuto che desiderate raccogliere, ad esempio parte di un sito Web, aprite il pannello Air command e toccate **Selezione intelligente**.

2 Trascinate la S Pen sul contenuto che si desidera raccogliere.

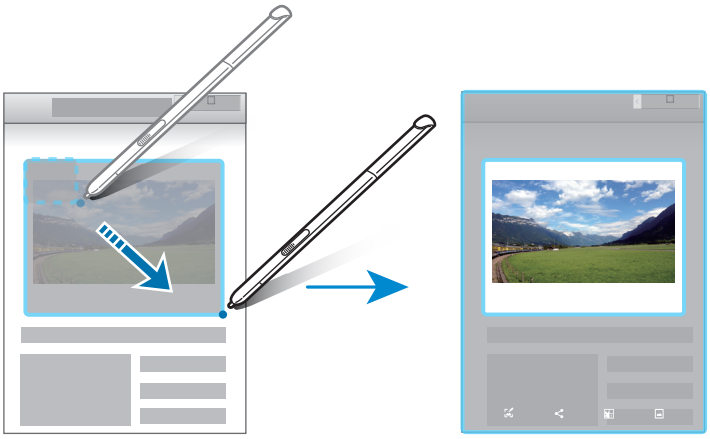

3 Selezionate un'opzione da utilizzare con l'elemento raccolto.

- T : consente di estrarre il testo dall'elemento. È possibile copiare il testo estratto negli appunti.

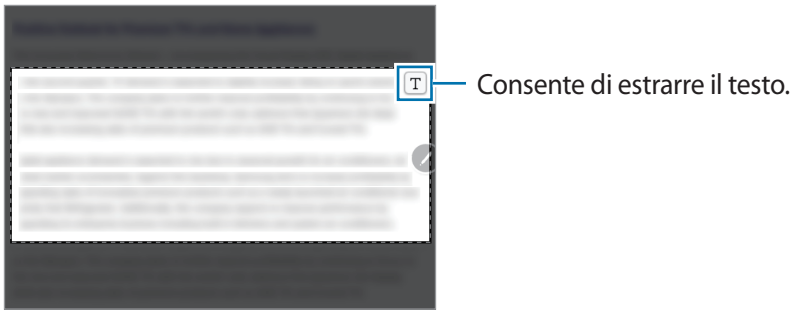

- **Condividi**: consente di condividere l'elemento con altri.
- **Salva nel Raccoglitore**: consente di salvare l'elemento in **Album ritagli**.

Scrittura schermo

Consente di acquisire le schermate correnti per scrivervi o disegnarvi sopra.

1 In presenza di contenuto che desiderate acquisire, ad esempio parte di una pagina Web, aprite il pannello Air command e toccate **Scrittura schermo**.

La schermata corrente verrà automaticamente acquisita e sullo schermo verrà visualizzata la barra degli strumenti di modifica.

2 Consente di scrivere un promemoria sulla schermata corrente.



3 Selezionate un'opzione da utilizzare con la schermata corrente.

- **Condividi**: consente di condividere la schermata corrente con altri.
- **Salva in Galleria**: consente di salvare la schermata corrente. Potete visualizzare le immagini acquisite in **Galleria**.

Durante l'utilizzo di alcune applicazioni non potete acquisire uno screenshot.

S Note

Consente di creare note personalizzate registrando pensieri e idee. È possibile inserire file multimediali e creare note fotografiche.

Utilizzo del widget S Note

È possibile avviare alcune funzioni S Note direttamente dal widget **S Note**.

Dallo sfondo principale, toccate un'icona nel widget **S Note**.

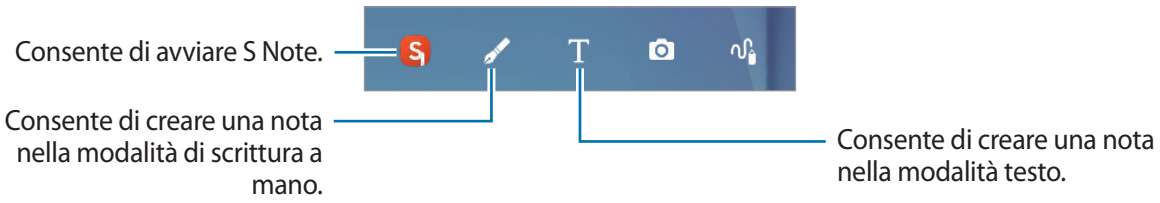

Creazione delle note

1 Toccate **S Note** Nel menu Applicazioni.

In alternativa, dallo sfondo principale, toccate nel widget **S Note**.

2 Toccate .

3 Consente di comporre una nota.

Toccate **Penna** per scrivere o disegnare sullo schermo, oppure toccate **Testo** per digitare il testo utilizzando la tastiera.

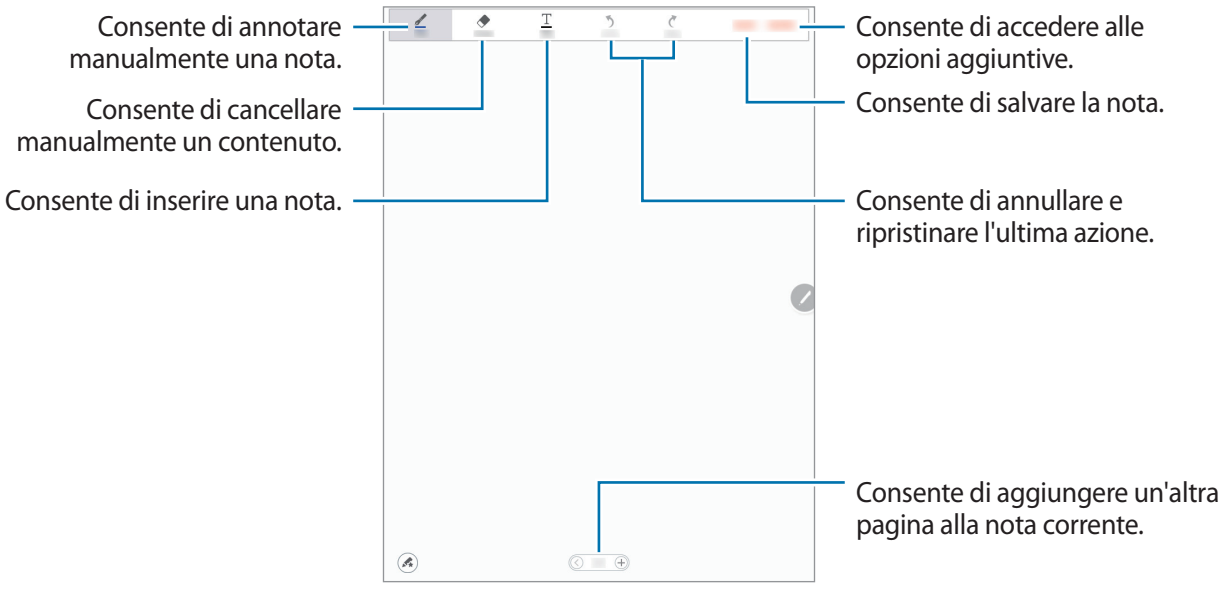

Modifica delle impostazioni della penna

Quando scrivete o disegnate sullo schermo, toccate ancora una volta **Penna** per cambiare tipo di penna, spessore del tratto o colore della penna.

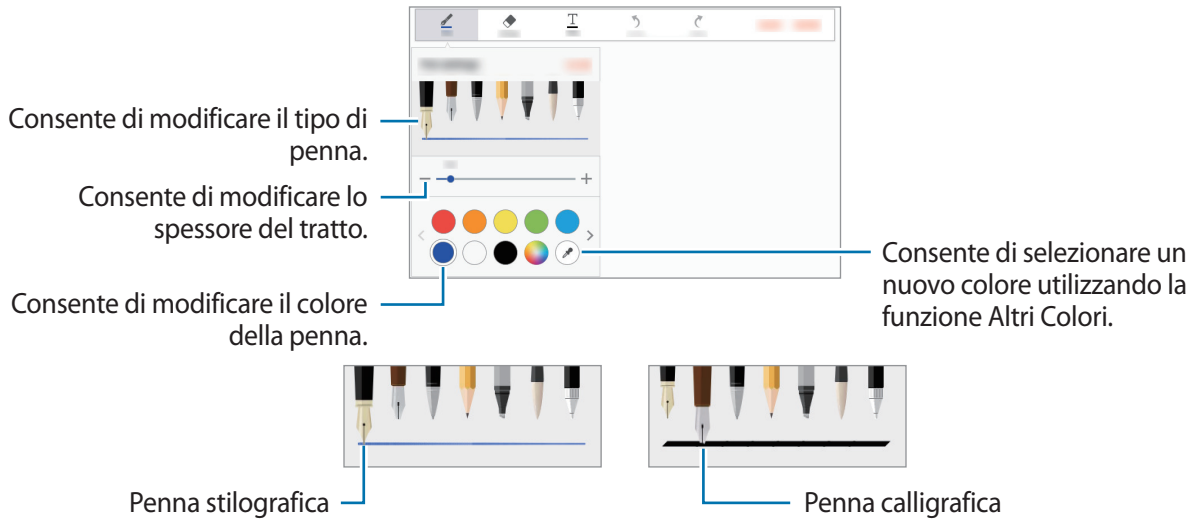

Utilizzo della gomma per linee

1 Toccate **Gomma**.

2 Toccate un'area da cancellare.

L'intera linea sull'area verrà cancellata. La gomma per linee può cancellare la S Note linea per linea.

- Per cancellare solo l'area che si tocca con la S Pen, toccate ancora una volta **Gomma** e quindi **Cancella area selez.** È possibile regolare la dimensione della gomma trascinando la barra di regolazione della dimensione.
- Per cancellare la nota, toccate **CANCELLA TUTTO**.

Anche con uno strumento di dimensioni minori, potreste non riuscire comunque a cancellare con precisione la parte prevista.

Modifica di note scritte a mano

Consente di modificare le note scritte a mano utilizzando varie opzioni di modifica, come taglio, spostamento, ridimensionamento o trasformazione.

1 Quando sulla nota è presente scrittura a mano o un disegno, toccate **ALTRO** → **Modalità di selezione**.

2 Toccate o disegnate una linea attorno all'inserimento per selezionarlo e modificarlo.

Per spostare l'inserimento in un'altra posizione, selezionatelo e trascinatelo in una nuova posizione.

Per ridimensionare l'inserimento, selezionatelo e trascinate il quadratino del riquadro.

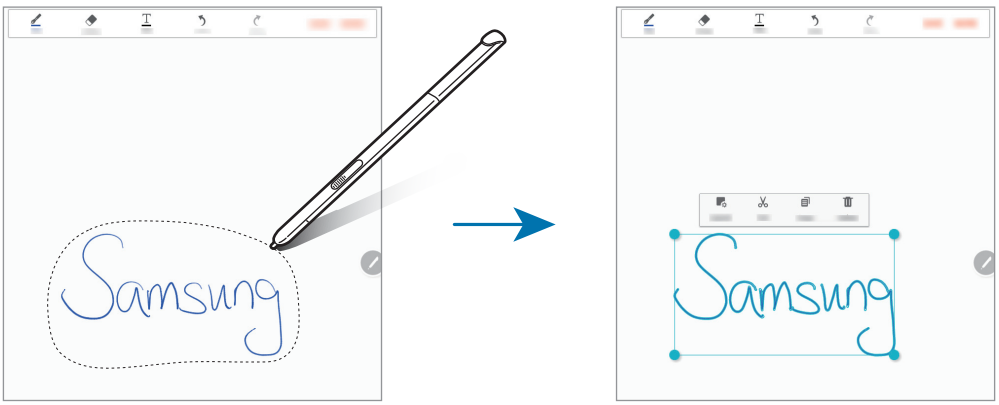

3 Utilizzate una delle seguenti opzioni:

- **Layout**: consente di organizzare i livelli.
- **Taglia**: consente di ritagliare l'inserimento. Per incollarla in un'altra posizione, tenete premuta la destinazione, quindi toccate **Incolla**.
- **Copia**: consente di copiare l'inserimento. Per incollarla in un'altra posizione, tenete premuta la destinazione, quindi toccate **Incolla**.

Album ritagli

Consente di raccogliere contenuti da varie forniti per creare il vostro album digitale personale. Mentre si visualizzano pagine Web o video, è possibile selezionare e aggiungere un'area desiderata agli album.

La disponibilità di questa applicazione potrebbe variare in base al paese o al gestore telefonico.

Quando si avvia questa applicazione per la prima volta o la si riavvia dopo aver eseguito un ripristino dati, leggete e accettate i termini e le condizioni, quindi impostate un'opzione di sincronizzazione.

1 Toccate **Album ritagli** nel menu Applicazioni.

2 Toccate ▼ per selezionare una categoria e un album.

Se sotto il contenuto dell'album è presente un link, toccarlo per andare alla fonte.

3 Toccate **MODIFICA** per modificarlo.

È possibile aggiungere un titolo, testo, promemoria o tag all'album.

4 Toccate **SALVA** per salvare le modifiche.

Utilizzo della S Pen

Consente di scrivere, disegnare o eseguire operazioni di sfioramento con la S Pen. È possibile accedere facilmente a funzioni aggiuntive premendo il tasto S Pen.

Air view

Tenete la S Pen sospesa sopra un elemento nello schermo per eseguire varie funzioni.

Se questa funzione non è attivata, aprire il menu Applicazioni, toccate **Impostaz.** → **S Pen** → **Air view**, quindi toccate il cursore per attivarlo.

Visualizzazione dell'anteprima delle informazioni

Indicate lo schermo per visualizzare l'anteprima dei contenuti o visualizzare le informazioni in una finestra pop-up.

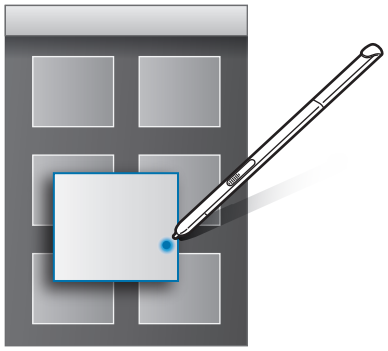

Utilizzo del tasto Air

Tenendo la S Pen sospesa sopra gli elementi di alcune applicazioni, come **Galleria** e **Video**, nella finestra di anteprima verrà visualizzato il tasto Air. È possibile eseguire varie operazioni direttamente dalla finestra di anteprima utilizzando il tasto Air.

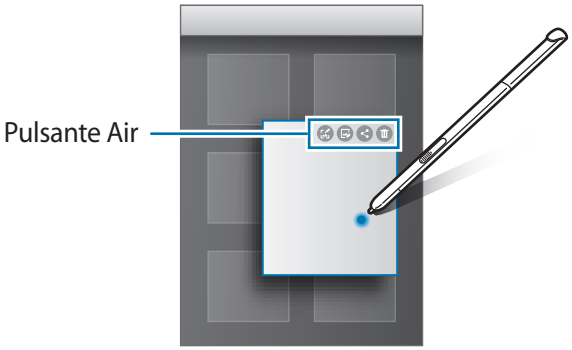

Selezione penna

Tenendo premuto il tasto S Pen, trascinate la S Pen al di sopra del testo o degli elenchi di elementi per selezionare più elementi o il testo. È anche possibile copiare e incollare gli elementi o il testo selezionati in un'altra applicazione o condividerli con gli altri.

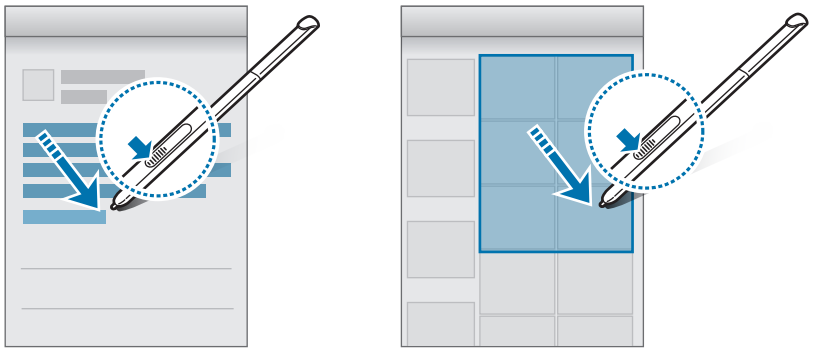

Inserimento diretto S Pen

Consente di compilare moduli e scrivere messaggi utilizzando la scrittura a mano con la S Pen.

Se questa funzione non è attivata, aprire il menu Applicazioni, toccate **Impostaz.** → **S Pen** → **Inserimento diretto S Pen**, quindi toccate il cursore per attivarlo.

Scrittura in campi di testo

1 Tenete la S Pen sospesa sopra un campo di testo.

2 Toccate per aprire il campo per la scrittura a mano.



3 Scrivete con la S Pen.

4 Al termine, toccate **FATTO**.

Movimenti e funzioni di usabilità

Funzioni avanzate

Lo scuotimento eccessivo o l'urto sul dispositivo potrebbe causare comandi involontari. Eseguite i movimenti in modo controllato.

Acquisisci con trascinamento palmo

Nel menu Applicazioni, toccate **Impostaz.** → **Funzioni avanzate** → **Acquisisci con trascinamento palmo**, quindi toccate il cursore per attivare questa funzione.

Posizionate il lato della mano sullo schermo e passatelo lungo lo schermo da destra verso sinistra o viceversa per acquisire uno screenshot. Potete visualizzare le immagini acquisite in **Galleria**. Dopo aver acquisito uno screenshot, potrete modificare l'immagine e condividerla.

Durante l'utilizzo di alcune applicazioni non potete acquisire uno screenshot.

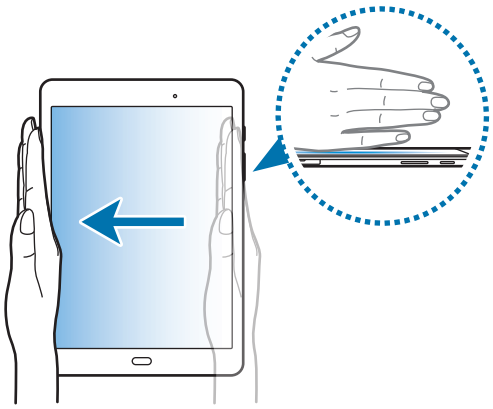

Muto semplice

Nel menu Applicazioni, toccate **Impostaz.** → **Funzioni avanzate** → **Muto semplice**, quindi toccare il cursore per attivare questa funzione.

Coprite lo schermo con il palmo per disattivare la suoneria delle sveglie.

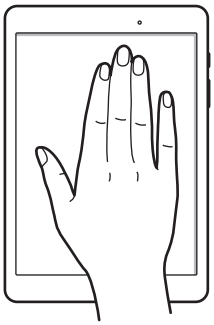

Multischermo

Info su Multischermo

Multischermo consente di eseguire due applicazioni contemporaneamente nella vista a schermo diviso. Inoltre, potete eseguire più applicazioni contemporaneamente nella finestra pop-up.

Alcune applicazioni potrebbero non supportare questa funzione.

Vista a schermo diviso

1 Toccate per aprire l'elenco delle applicazioni utilizzate di recente.

2 Scorrete in alto o in basso e toccate sulla finestra di un'applicazione recente.

L'applicazione selezionata viene avviata nella finestra superiore.

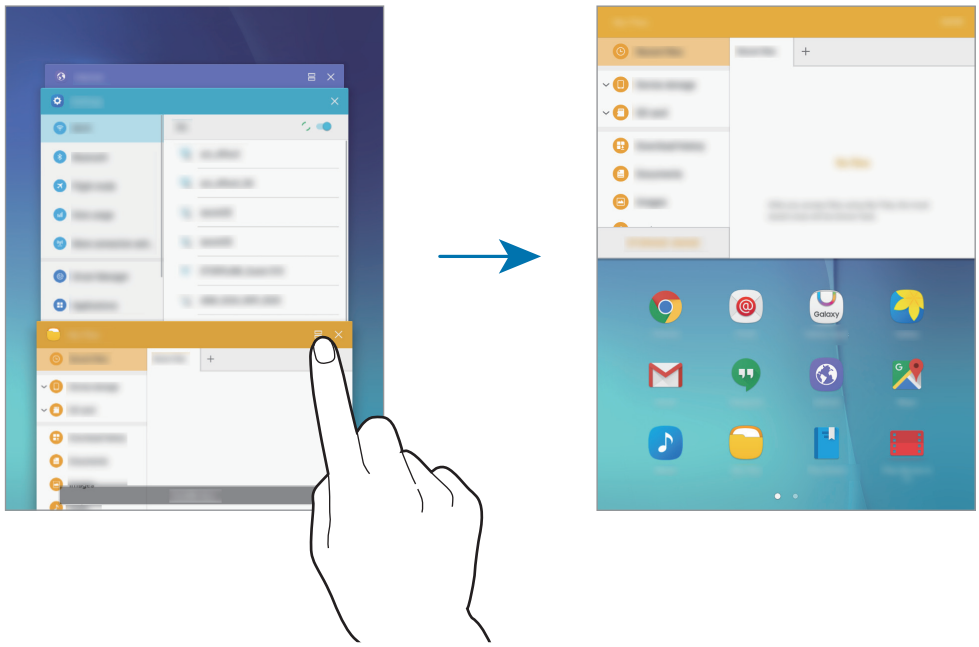

3 Selezionate un'altra applicazione da avviare.

Inoltre, potete avviare la vista a schermo diviso tenendo premuto .

Utilizzo delle opzioni aggiuntive

Quando utilizzate la vista a schermo diviso, toccate il cerchio tra le finestre delle applicazioni per accedere alle seguenti opzioni:

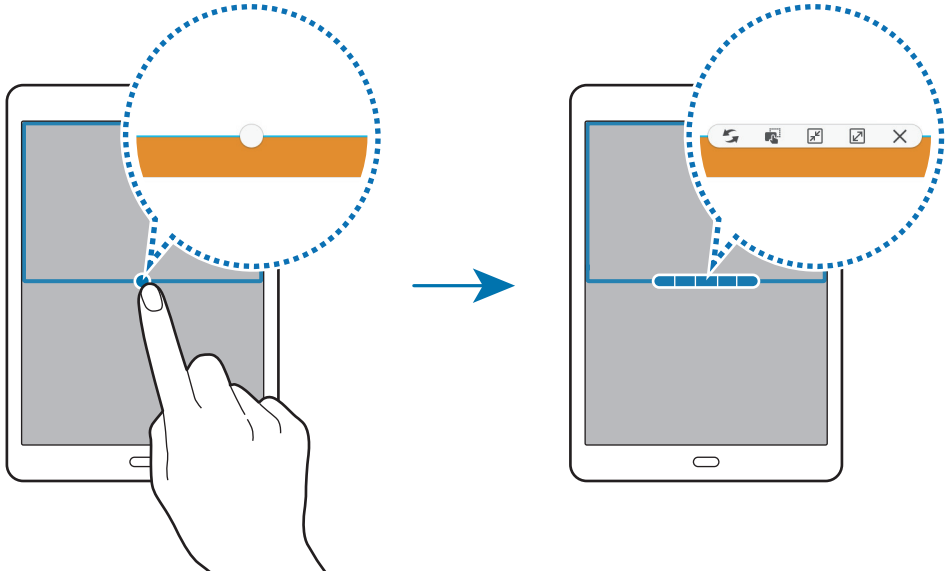

- : consente di scambiare le posizioni delle finestre delle applicazioni.
- : consente di spostare testi o immagini copiate da una finestra all'altra. Tenete premuto un elemento nella finestra selezionata e trascinatelo nell'altra finestra.



Alcune applicazioni potrebbero non supportare questa funzione.

- : consente di ridurre a icona la finestra
- : consente di ingrandire la finestra.
- : consente di chiudere l'applicazione.

Regolazione della dimensione della finestra

Trascinate il cerchio tra le finestre delle applicazioni in alto o in basso per regolare la dimensione delle finestre.

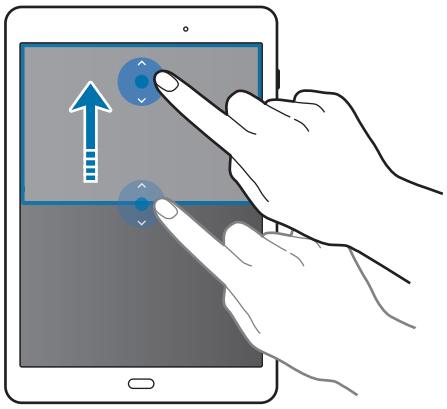

Vista pop-up

1 Nel menu Applicazioni, avviate un'applicazione da utilizzare nella finestra pop-up.

2 Trascinate in diagonale verso il basso da qualsiasi estremità del bordo superiore.

La schermata dell'applicazione comparirà nella finestra pop-up.

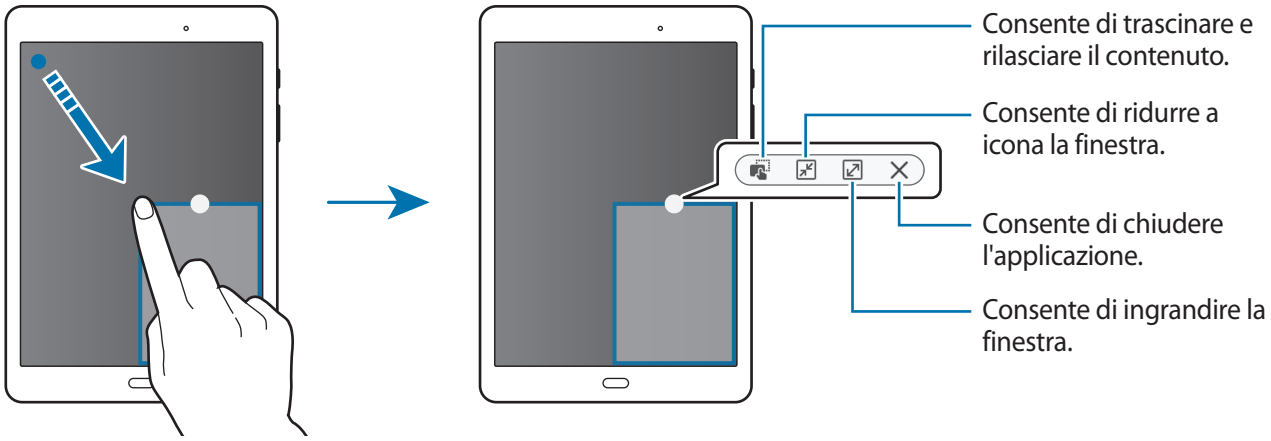

Spostamento delle finestre pop-up

Per spostare una finestra pop-up, tenete premuto il cerchio su una finestra e trascinatela su una nuova posizione.

Avvio della vista pop-up dalla vista a schermo diviso

1 Nella vista a schermo diviso, toccate la finestra di un'applicazione per avviarla nella vista pop-up.

2 Tenete premuto il cerchio tra le finestre dell'applicazione.

L'applicazione selezionata viene avviata in una finestra pop-up.

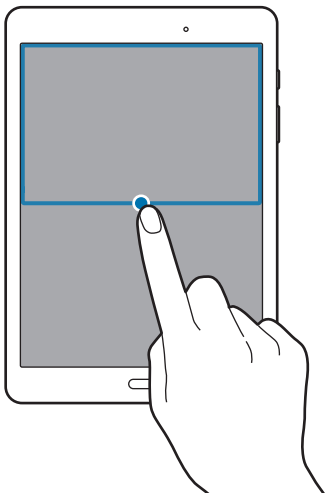

Personalizzazione

Gestione della schermata Home e del menu Applicazioni

Gestione della schermata Home

Aggiunta di elementi

Tenete premuta un'applicazione o una cartella dal menu Applicazioni, quindi trascinatela nella schermata Home.

Per aggiungere widget, aprite lo sfondo principale, tenete premuta un'area vuota, toccate **Widget**, tenete premuto un widget, quindi trascinatelo nello sfondo principale.

Spostamento e rimozione di un elemento

Tenete premuto un elemento nella schermata Home, quindi trascinatelo in una nuova posizione.

Per spostare l'elemento in un'altra pagina, trascinatelo verso il bordo dello schermo.

Inoltre, potete spostare le applicazioni utilizzate di frequente nell'area collegamento nella parte inferiore della schermata Home.

Per rimuovere un elemento, tenetelo premuto. Successivamente, trascinatelo su **Rimuovi** che compare in cima allo schermo.

Creazione di una cartella

1 Nella schermata Home, tenete premuta un'applicazione, quindi trascinatela su un'altra applicazione.

2 Inserite un nome per la cartella.

Per aggiungere altre applicazioni alla cartella, tenete premuta un'altra applicazione, quindi trascinatela nella cartella.

Gestione delle pagine

Nella schermata Home, tenete premuta un'area vuota per aggiungere, spostare o rimuovere una pagina.

Per aggiungere una pagina, scorrete verso sinistra fino all'ultima pagina, quindi toccate +.

Per spostare una pagina, tenete premuta l'anteprima, quindi trascinatela in una nuova posizione.

Per rimuovere una pagina, tenete premuta l'anteprima, quindi trascinatela su **Rimuovi** che compare nella parte superiore dello schermo.

Per impostare una pagina come schermata Home principale, toccate .

Gestione del menu Applicazioni

Spostamento degli elementi

Nel menu Applicazioni, toccate **MODIFICA**. Tenete premuto un elemento e spostatelo in una nuova posizione.

Per spostare l'elemento in un'altra pagina, trascinatelo verso il bordo dello schermo.

Impostazione dello sfondo e delle suonerie

Impostazione dello sfondo

Impostate un'immagine o una foto memorizzata nel dispositivo come sfondo per la schermata principale o la schermata di blocco.

1. Nella schermata principale, tenete premuta un'area vuota, quindi toccate **Sfondi**. In alternativa, nel menu Applicazioni toccate **Impostaz.** → **Sfondo**.
2. Selezionate una schermata da modificare o a cui applicare lo sfondo.
3. Scorrete verso sinistra o destra e selezionate un'immagine tra quelle visualizzate nella parte inferiore dello schermo.

   Per selezionare le foto scattate con la fotocamera del dispositivo o altre immagini, toccate **Dalla Galleria**.
4. Toccate **IMPOSTA COME SFONDO** o **FATTO**.

Cambio delle suonerie

È possibile cambiare le suonerie delle notifiche.

Nel menu Applicazioni toccate **Impostaz.** → **Suono**.

Per impostare una suoneria per le notifiche, toccate **Suoni di notifica** → **Suoneria notifica predefinita**, selezionate una suoneria, quindi toccate **OK**.

Modifica del metodo di blocco dello schermo

Potete impostare un tipo di blocco schermo per evitare l'accesso alle vostre informazioni personali da parte di altri.

Nel menu Applicazioni, toccate **Impostaz.** → **Scherm. blocco e sicurezza** → **Tipo di blocco schermo**, quindi selezionate un metodo di blocco dello schermo. Il dispositivo vi richiederà sempre un codice di sblocco per essere sbloccato.

Se dimenticate il codice di sblocco, dovrete portare il dispositivo presso un centro di assistenza Samsung per ripristinarlo.

Segno

Tracciate un segno collegando quattro o più punti, quindi tracciate di nuovo il segno per confermarlo. Impostate un PIN di riserva per sbloccare lo schermo nel caso dimenticaste il segno.

PIN

Un PIN è formato soltanto da numeri. Inserite almeno quattro numeri, quindi inserite di nuovo il PIN per confermarlo.

Password

Una password è formata da caratteri e numeri. Inserite almeno quattro caratteri, inclusi numeri e simboli, quindi inserite di nuovo la password per confermarla.

Modalità privata

Utilizzate questa modalità per evitare che altre persone utilizzino o accedano a contenuti specifici memorizzati sul dispositivo, come immagini e documenti. Potete salvare i contenuti in una posizione specifica e disattivare la modalità Privata per nascondere gli elementi in sicurezza.

Attivazione della modalità privata

1 Nel menu Applicazioni, toccate **Impostaz.** → **Privacy** → **Modalità privata**, quindi toccate il cursore per attivare questa funzione.

Se state attivando la modalità privata per la prima volta, seguite le istruzioni visualizzate per configurare un codice di accesso alla modalità privata.

2 Seguite le istruzioni visualizzate per inserire il codice preimpostato di accesso alla modalità privata.

La modalità privata viene attivata e compare sulla barra di stato.

Potete visualizzare e accedere agli elementi nascosti solo quando la modalità privata è attivata. Per nascondere gli elementi conservati nella cartella privata, disattivate la modalità privata.

Contenuti nascosti

1 Nel menu Applicazioni, avviate un'applicazione per nascondere gli elementi.

2 Selezionate un elemento e toccate **ALTRO** → **Sposta in Privato**.

Se la modalità privata non è attivata, seguite le istruzioni visualizzate per inserire il codice preimpostato di accesso alla modalità privata.

Gli elementi selezionati verranno spostati nella cartella privata.

Visualizzazione dei contenuti nascosti

Potete visualizzare gli elementi nascosti solo quando la modalità privata è attivata.

1 Nel menu Applicazioni, toccate **Impostaz.** → **Privacy** → **Modalità privata**, quindi toccate il cursore per attivare questa funzione.

2 Seguite le istruzioni visualizzate per inserire il codice preimpostato di accesso alla modalità privata.

3 Nel menu Applicazioni toccate **Archivio** → **Privato**.

Gli elementi spostati nella cartella privata compariranno sullo schermo.

Rivelazione di contenuto

1 Nella cartella privata, tenete premuto un elemento, quindi selezionate gli elementi da mostrare.

2 Toccate **ALTRO** → **Rimuovi da Privato**.

3 Selezionate una cartella in cui spostare gli elementi, quindi toccate **FATTO**.

Gli elementi verranno spostati nella cartella selezionata.

Disattivazione automatica della modalità privata

Potete impostare il dispositivo per disattivare automaticamente la modalità privata ogni qualvolta lo schermo si spegne.

1 Nel menu Applicazioni, toccate **Impostaz.** → **Privacy** → **Modalità privata**, quindi toccate il cursore per attivare questa funzione.

2 Seguite le istruzioni visualizzate per inserire il codice preimpostato di accesso alla modalità privata.

3 Toccate il cursore **Disattivazione automatica** per attivare questa funzione.

Quando è abilitata l'opzione **Disattivazione automatica**, il dispositivo non riuscirà a trasferire i file alla cartella privata se lo schermo si spegne durante il trasferimento.

Impostazione degli account

Aggiunta di un account

Alcune applicazioni utilizzate sul dispositivo richiedono un account registrato. Create degli account per utilizzare al meglio il vostro dispositivo.

Nel menu Applicazioni toccate **Impostaz.** → **Account** → **Aggiungi account** e selezionate un servizio di account. Successivamente, seguite le istruzioni visualizzate per completare la configurazione.

Per sincronizzare i contenuti selezionate l'account desiderato e selezionate gli elementi da sincronizzare.

Eliminazione degli account

Nel menu Applicazioni toccate **Impostaz.** → **Account**, selezionate l'account, quindi toccate **ALTRO** → **Rimuovi account**.

Rubrica

Aggiunta dei contatti

Spostamento dei contatti da altri dispositivi

Potete spostare sul vostro dispositivo i contatti da altri dispositivi. Per maggiori informazioni, fate riferimento a Trasferimento di dati dal dispositivo precedente.

Creazione manuale di contatti

1 Nel menu Applicazioni, toccate **Rubrica**.

2 Toccate e inserite le informazioni del contatto.

- : consente di aggiungere un'immagine per il contatto.
- / : consente di aggiungere o eliminare un campo d'inserimento per un contatto.

3 Toccate **SALVA**.

Importazione ed esportazione dei contatti

Importate sul vostro dispositivo i contatti da servizi di archiviazione o esportate i contatti dal dispositivo su servizi di archiviazione.

Nel menu Applicazioni, toccate **Rubrica**.

Toccate **ALTRO** → **Impostaz.** → **Importa/Esporta contatti**, quindi selezionate l'opzione di importazione o di esportazione.

Ricerca dei contatti

Nel menu Applicazioni, toccate **Rubrica**.

Utilizzate uno dei seguenti metodi di ricerca:

- Scorrete in alto o in basso l'elenco dei contatti.
- Trascinate il dito lungo l'indice sul lato sinistro dell'elenco contatti per scorrerlo rapidamente.
- Toccate il campo di ricerca in cima all'elenco contatti ed inserite i criteri di ricerca.

Dopo aver selezionato un contatto, eseguite una delle seguenti azioni:

- ★ : consente di aggiungere un contatto all'elenco preferiti.
- @ : consente di comporre un'e-mail.

Camera

Scatto base

Scatto di foto e registrazione di video

1 Toccate **Camera** nel menu Applicazioni.

2 Toccate l'immagine sulla schermata di anteprima nel punto in cui volete che la fotocamera metta a fuoco.

3 Toccate per scattare una foto o toccate per registrare un video.

- Allontanate due dita sul touch screen per aumentare lo zoom, riavvicinatele per diminuirlo.
- Per acquisire un'immagine dal video durante la registrazione, toccate **Cattura**.
- Per modificare la messa a fuoco durante la registrazione di un video, toccate sul punto che volete mettere a fuoco. Per mettere a fuoco al centro dello schermo, toccate .

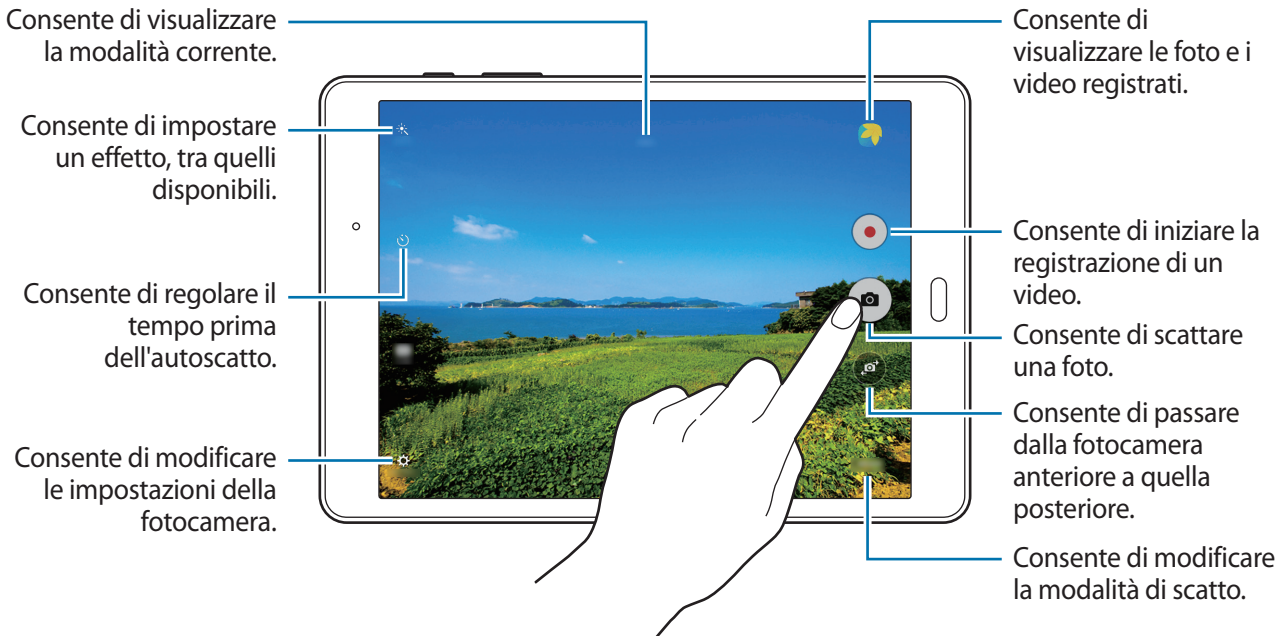

- La fotocamera si spegne automaticamente quando non viene utilizzata.
- Accertatevi che l'obiettivo sia pulito. Il dispositivo potrebbe non funzionare correttamente in alcune modalità che richiedono alte risoluzioni.

Avvio della fotocamera nella schermata di blocco

Per fotografare rapidamente momenti speciali, avviate **Camera** nella schermata di blocco.

Nella schermata di blocco, trascinate fuori dal cerchio grande.

La disponibilità di questa funzione potrebbe variare in base al paese o al gestore telefonico.

Per un corretto utilizzo della fotocamera

- Non scattate foto né registrate video ad altre persone senza il loro permesso.
- Non scattate foto né registrate video dove vietato dalla legge.
- Non scattate foto e non registrate video in luoghi dove potreste violare la privacy delle persone.

Modalità di scatto

Auto

Questa modalità consente alla fotocamera di valutare l'ambiente circostante e determinare la modalità ideale per la foto.

Nel menu Applicazioni toccate **Camera** → **MODO** → **Auto**.

Panoramica

Utilizzate questa modalità per scattare più foto in sequenza, che verranno poi composte in un'immagine panoramica.

Nel menu Applicazioni toccate **Camera** → **MODO** → **Panoramica**.

Per uno scatto migliore, seguite questi suggerimenti:

- Muovete lentamente la fotocamera in una sola direzione.
- Mantenete l'immagine all'interno della cornice nel mirino della fotocamera.
- Non scattate foto con sfondi indistinti, come un cielo terso e una parete vuota.

Scatto mult.

Utilizzate questa modalità per scattare una serie di foto di soggetti in movimento.

Nel menu Applicazioni toccate **Camera** → **MODO** → **Scatto mult.**

Tenete premuto per scattare numerose foto in sequenza.

Bellezza volto

Utilizzate questa modalità per scattare una foto con i volti illuminati per immagini più intense.

Nel menu Applicazioni toccate **Camera** → **MODO** → **Bellezza volto**.

Scatto a intervalli

Utilizzate questa modalità per effettuare una serie di autoscatti su un intervallo e salvare le foto che desiderate.

1. Nel menu Applicazioni toccate **Camera**.
2. Toccate per utilizzare la fotocamera anteriore.
3. Toccate **MODO** → **Scatto a intervalli**.
4. Quando il dispositivo rileva il vostro viso, toccate per scattare una foto di voi stessi. Inoltre, potete toccare lo schermo per scattare una foto.

   Il dispositivo scatterà le foto a intervalli di due secondi.
5. Selezionate le foto che desiderate salvare e toccate **SALVA**.

Audio foto

Utilizzate questa modalità per scattare una foto con audio annesso. Il dispositivo identifica le foto con nella **Galleria**.

Nel menu Applicazioni toccate **Camera** → **MODO** → **Audio foto**.

Sport

Utilizzate questa modalità per scattare una foto di soggetti in rapido movimento.

Nel menu Applicazioni toccate **Camera** → **MODO** → **Sport**.

Impostazioni della fotocamera

Nel menu Applicazioni toccate **Camera** → ⚙. Non tutte le seguenti opzioni sono disponibili in entrambe le modalità fotocamera e videocamera.

- **Dimens. video (posteriore)**: consente di selezionare una risoluzione. Risoluzioni più elevate creano video di qualità più alta, tuttavia occupano più memoria.
- **Controllo con gesti**: consente di rilevare il vostro palmo, per scattare automaticamente la foto dopo alcuni secondi.
- **Salva foto come in anteprima**: consente di capovolgere l'immagine per creare un'immagine a specchio della scena originale, nel caso in cui le foto siano state scattate con la fotocamera anteriore.
- **Modalità di visualizzazione**: consente di modificare le proporzioni della schermata di anteprima.
- **Griglia**: consente di visualizzare una griglia di supporto sullo schermo per aiutarvi nella composizione quando scatterete una foto.
- **Tag posizione**: consente di allegare il tag di posizione alla foto.

  - Il segnale GPS potrebbe essere più debole se vi trovate tra edifici, nei sottopassaggi o in presenza di cattive condizioni atmosferiche.
  - Condividendo una foto con il tag di posizione allegato, le informazioni di posizione potrebbero essere esposte ad altri. Per evitarlo, quando visualizzate la foto, toccate **ALTRO** → **Dettagli** → **MODIFICA**, quindi toccate ⊖ in **Posizione** per eliminare le informazioni relative alla posizione.

- **Rivedi immagini**: consente di visualizzare le foto o i video dopo lo scatto o la registrazione.
- **Posizione di memoria**: consente di selezionare in quale posizione di memoria salvare le foto.
- **Funzione tasti volume**: consente di utilizzare il tasto Volume per controllare la funzione di scatto o di zoom.
- **Ripristina impostazioni**: consente di ripristinare le impostazioni di fabbrica della fotocamera.

Le opzioni disponibili potrebbero variare in base alla modalità utilizzata.

Galleria

Visualizzazione dei contenuti del dispositivo

Nel menu Applicazioni toccate **Galleria** e selezionate un'immagine o un video.

I file video mostrano l'icona sulla miniatura dell'anteprima.

Per nascondere o mostrare i menu, toccate lo schermo.

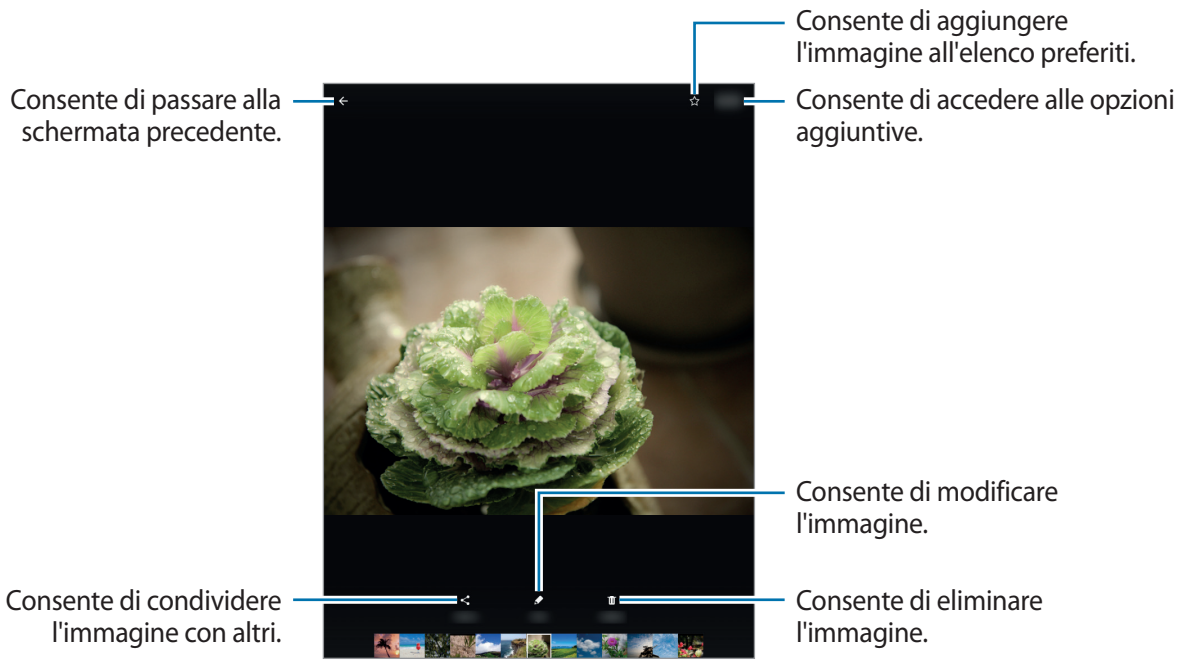

Applicazioni e funzioni utili

S Finder

Utilizzate questa applicazione per cercare contenuti nel dispositivo. Potete applicare vari filtri e visualizzare la cronologia di ricerca.

Aprite il pannello delle notifiche e toccate → **S Finder**.

Ricerca dei contenuti

Toccate il campo di ricerca ed inserite una parola chiave, oppure toccate e dite una parola chiave.

Per ottenere risultati più precisi, toccate **Filtra** e applicate i filtri sotto il campo di ricerca.

Per selezionare delle categorie di ricerca, toccate **ALTRO** → **Seleziona posiz. ricerca**.

Calendario

Creazione di eventi

1 Toccate **Calendario** nel menu Applicazioni.

2 Toccate . In alternativa, selezionate una data senza eventi e toccate nuovamente la data.

Se nella data ci sono già eventi salvati, toccate la data e toccate .

3 Inserite i dettagli dell'evento.

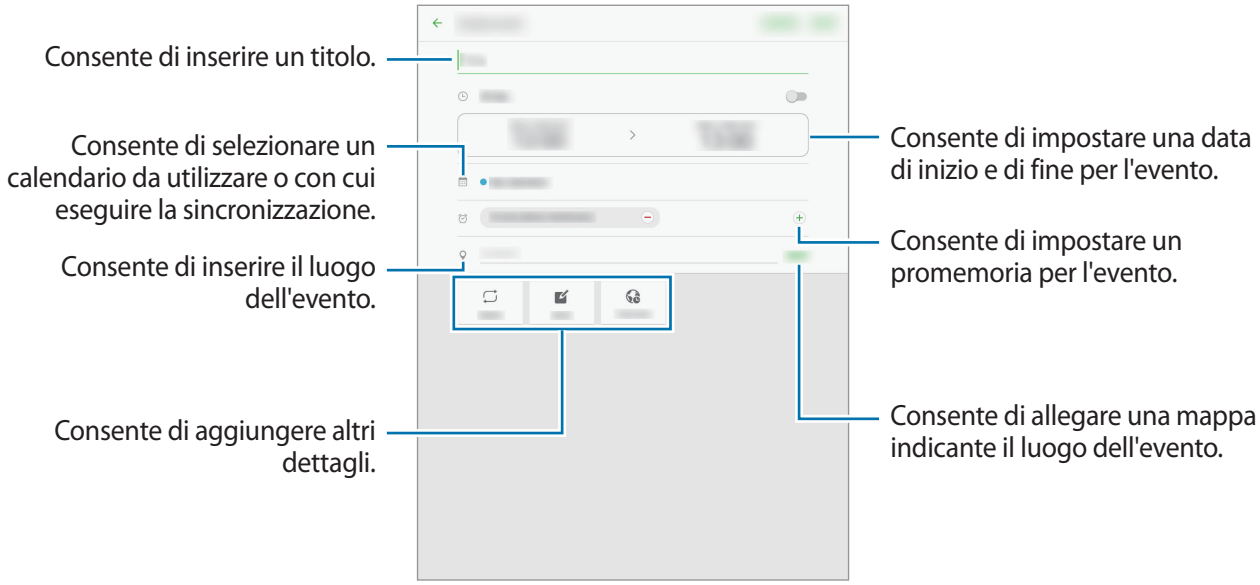

4 Toccate **SALVA** per salvare l'evento.

Creazione di attività

1 Toccate **Calendario** nel menu Applicazioni.

2 Toccate **ATTIVITÀ**, inserite i dettagli, quindi toccate **OGGI** o **DOMANI** per impostare una data di scadenza.

Per aggiungere altri dettagli, toccate ⤢.

3 Toccate **SALVA** per salvare l'attività.

Sincronizzazione di eventi e attività con i vostri account

Toccate **Calendario** nel menu Applicazioni.

Per aggiungere gli account con cui eseguire la sincronizzazione, toccate **ALTRO** → **Gestisci calendari** → **Aggiungi account**. Successivamente, selezionate un account con cui eseguire la sincronizzazione ed effettuate l'accesso.

Per modificare l'opzione di sincronizzazione degli account, aprite il menu Applicazioni toccate **Impostaz.** → **Account**, quindi selezionate un servizio account.

E-mail

Impostazione di un account E-mail

Toccate **E-mail** nel menu Applicazioni.

Impostate un account e-mail quando aprite **E-mail** per la prima volta.

Inserite l'indirizzo e-mail e la password. Toccate **ACCEDI** per account E-mail privati, oppure toccate **CONFIG. MANUALE** per account E-mail aziendali. Successivamente, seguite le istruzioni visualizzate per completare la configurazione.

Per configurare un altro account e-mail, toccate **ALTRO** → **Impostazioni** → **Aggiungi account**.

Se possedete più di un account e-mail, potete impostarne uno come account predefinito. Toccate **ALTRO** → **Impostazioni** → **ALTRO** → **Imposta account predefinito**, selezionate un account, quindi toccate **FATTO**.

Invio di e-mail

Toccate **E-mail** nel menu Applicazioni.

Toccate nella parte inferiore dello schermo per comporre una e-mail.

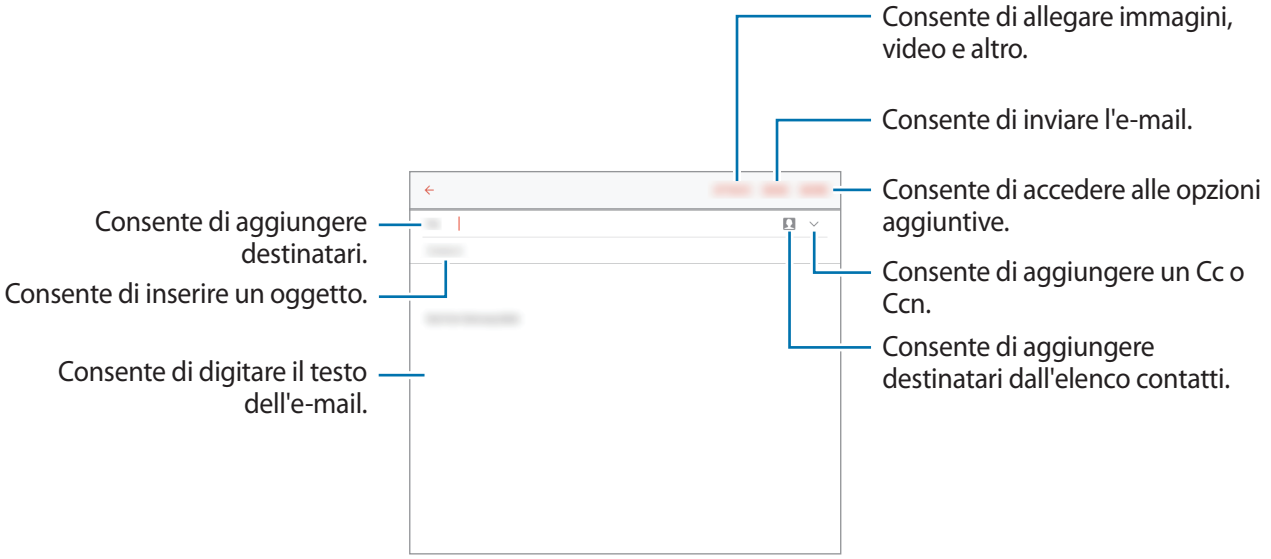

Lettura delle e-mail

Toccate **E-mail** nel menu Applicazioni.

Selezionate l'account e-mail da utilizzare; le nuove e-mail verranno recuperate.

Toccare l'e-mail da leggere.

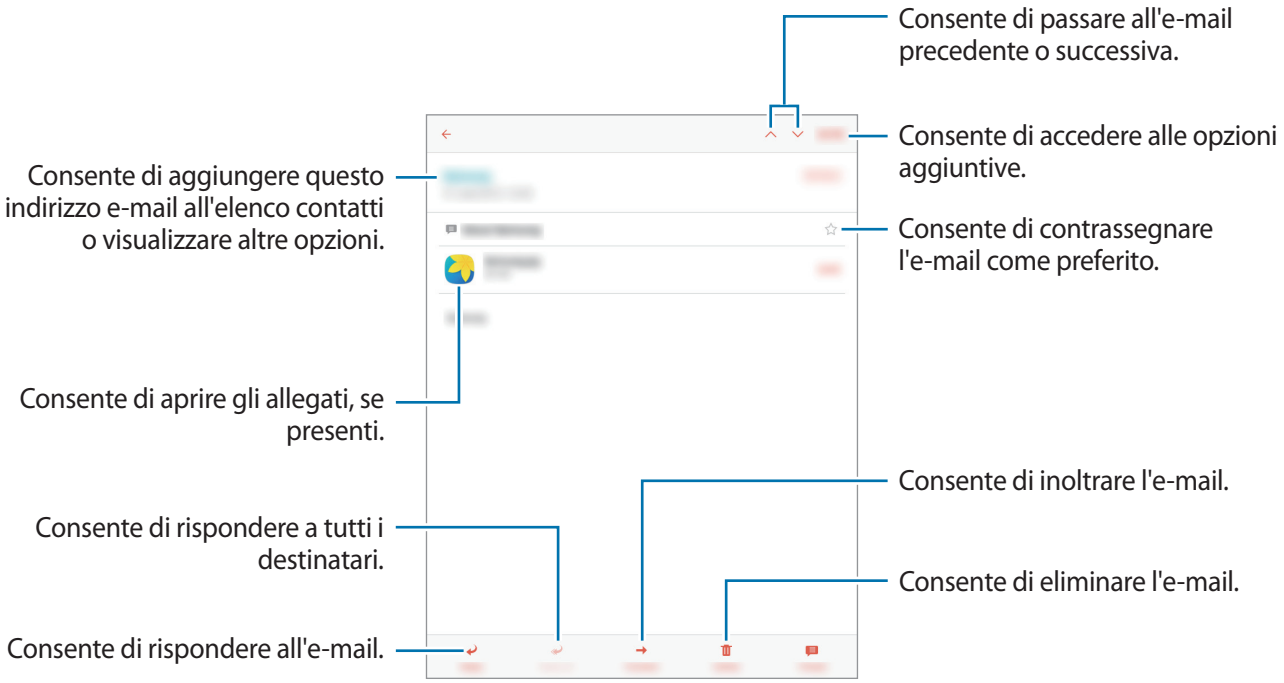

Internet

1 Toccate **Internet** nel menu Applicazioni.

2 Toccate il campo indirizzo.

3 Inserite l'indirizzo Web o una parola chiave, quindi toccate **Vai**.

Per visualizzare le barre degli strumenti, trascinate il dito leggermente verso il basso sullo schermo.

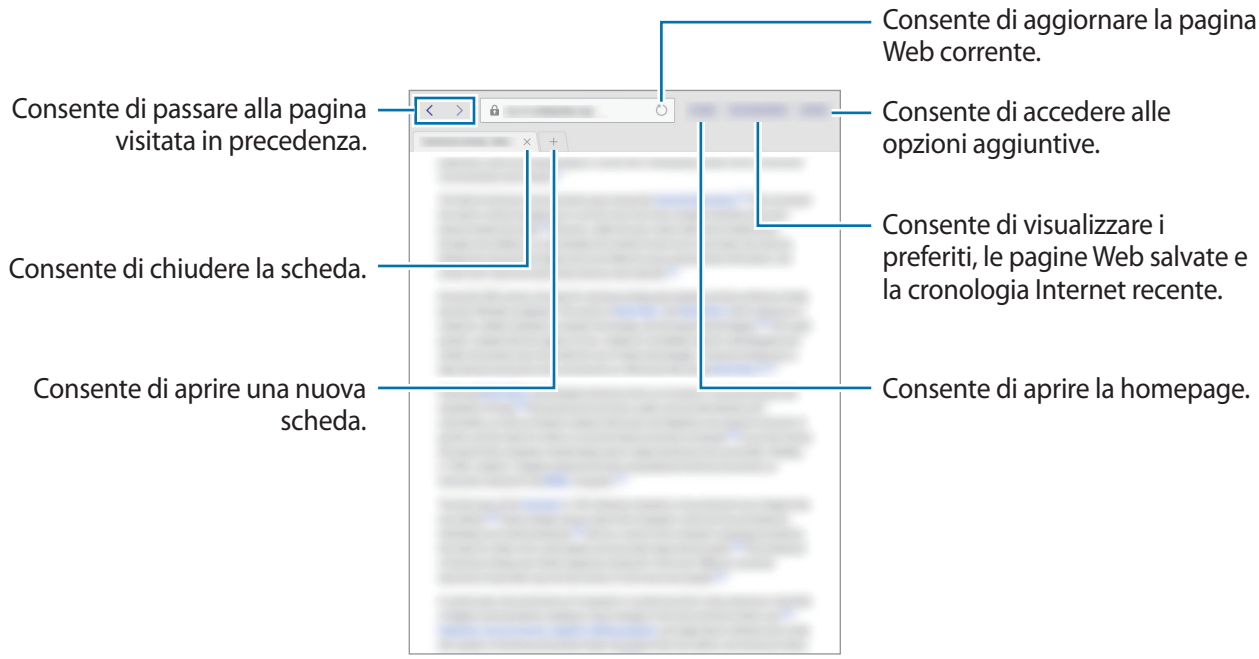

Lettore musicale

Riproduzione della musica

Toccate **Lettore musicale** nel menu Applicazioni.

Selezionate una categoria musicale, quindi selezionate il brano che volete riprodurre.

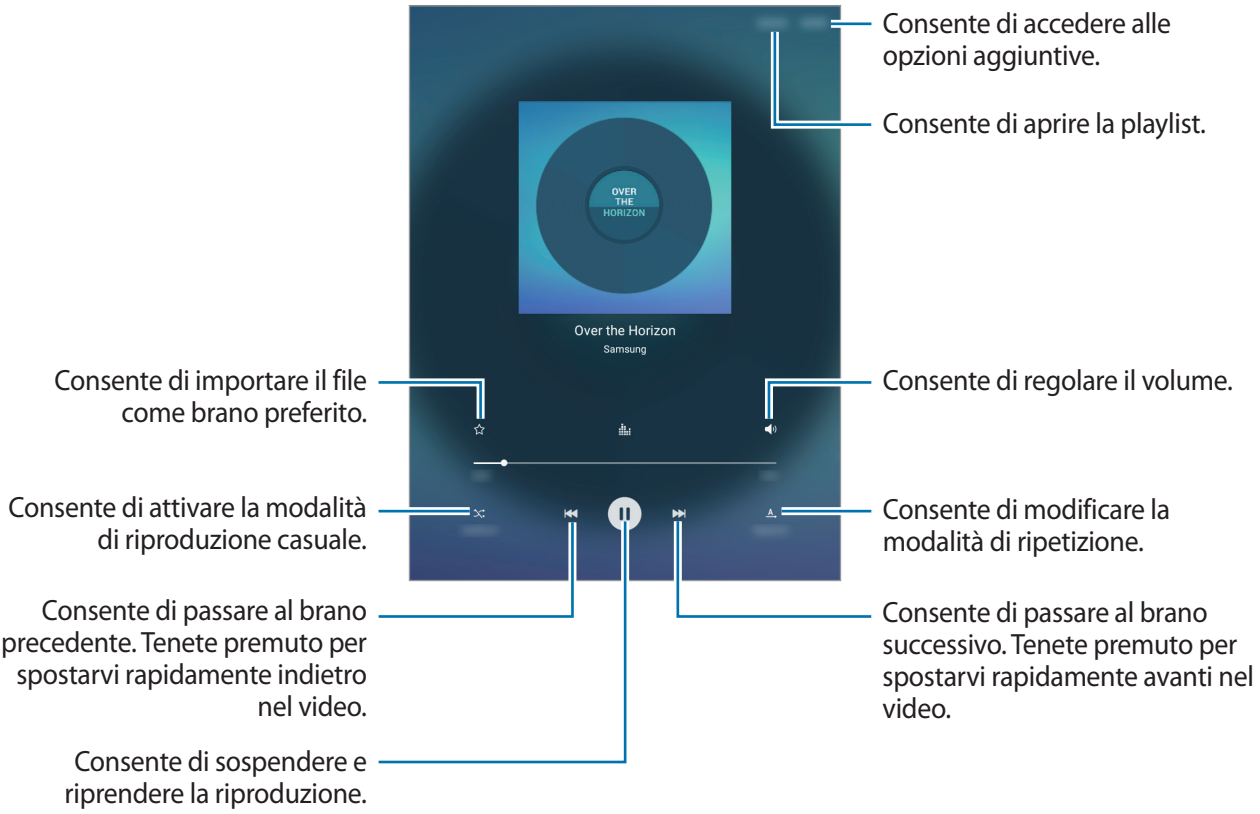

Per ascoltare brani allo stesso volume, toccate **ALTRO** → **Impostaz.**, quindi toccate il cursore **Volume Intelligente** per attivare questa funzione.

Quando **Volume Intelligente** è attivo, il volume potrebbe risultare superiore al livello del dispositivo. Prestate attenzione ed evitate esposizioni prolungate a suoni a volume elevato per evitare danni all'udito.

Volume Intelligente potrebbe non essere attivato per alcuni file.

Video

Riproduzione dei video

Toccate **Video** nel menu Applicazioni.

Selezionate un video da riprodurre.

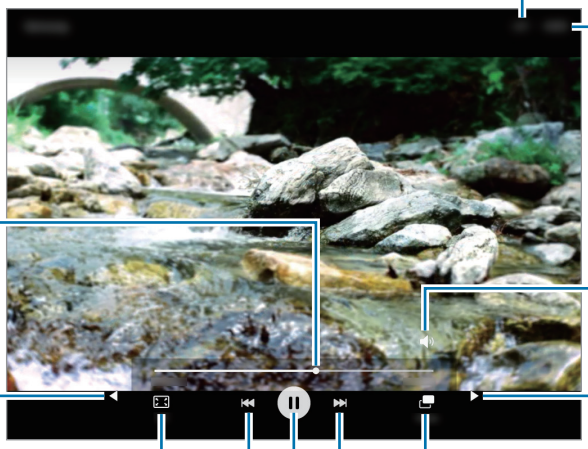

Orologio

SVEGLIA

Nel menu Applicazioni, toccate **Orologio** → **SVEGLIA**.

Impostazione delle sveglie

Impostate un'ora per la sveglia e toccate **OPZIONI** per impostare altre varie opzioni per la sveglia, quindi toccate **SALVA**.

Per inserire l'ora usando la tastiera, toccate il campo dell'ora.

Per attivare o disattivare le sveglie, toccate accanto a quella desiderata nell'elenco.

Interruzione delle sveglie

Toccate **RIFIUTA** per interrompere una sveglia. Se avete attivato in precedenza l'opzione di sospensione, toccate **RINVIA** per ripetere la sveglia dopo un periodo di tempo specifico.

Eliminazione delle sveglie

Toccate su una sveglia nell'elenco delle sveglie.

FUSI ORARI

Nel menu Applicazioni, toccate **Orologio** → **FUSI ORARI**.

Creazione dei fusi orari

Inserite il nome di una città o selezionatene una dall'apposito elenco o dal globo, quindi toccate .

Eliminazione dei fusi orari

Toccate su un fuso orario.

CRONOMETRO

Nel menu Applicazioni, toccate **Orologio** → **CRONOMETRO**.

Toccate **AVVIO** per avviare il cronometro. Toccate **PARZIALE** per registrare i tempi parziali.

Toccate **INTERROMPI** per interrompere il cronometro. Per cancellare i tempi parziali, toccate **RIPRISTINA**.

TIMER

Nel menu Applicazioni, toccate **Orologio** → **TIMER**.

Impostate la durata, quindi toccate **AVVIO**.

Per inserire la durata usando la tastiera, toccate il campo della durata.

Toccate **RIFIUTA** quando il timer si spegne.

Calcolatrice

Utilizzate questa applicazione per effettuare calcoli semplici o complessi.

Toccate **Calcolatrice** nel menu Applicazioni.

Per cancellare la cronologia, toccate **CANCELLA CRONOLOGIA**.

Memo

Utilizzate questa applicazione per creare promemoria e organizzarli per categoria.

La disponibilità di questa applicazione potrebbe variare in base al paese o al gestore telefonico.

Toccate **Memo** nel menu Applicazioni.

Composizione dei promemoria

Toccate + nell'elenco dei promemoria per comporne uno. Durante la composizione, utilizzate le seguenti opzioni:

- **Categ.**: consente di creare o di selezionare una categoria.
- **Attività**: consente di aggiungere una casella all'inizio di ogni riga per creare un elenco di attività.
- **Immagine**: consente di inserire delle immagini.
- **Voce**: consente di creare una registrazione vocale e di inserirla nel file.

Per salvare il promemoria, toccate **SALVA**.

Per modificare un promemoria, toccate quello desiderato, quindi toccate il contenuto.

Ricerca di promemoria

Toccate **CERCA** nell'elenco dei promemoria e inserite una parola chiave per cercare i promemoria.

Smart Manager

Smart Manager offre una visione completa dello stato della batteria, della RAM e della sicurezza del sistema del vostro dispositivo. Inoltre, potete ottimizzare automaticamente il dispositivo con un solo tocco del dito.

Utilizzo della funzionalità di ottimizzazione rapida

Nel menu Applicazioni, toccate **Smart Manager** → **PULISCI TUTTO**.

La funzionalità di ottimizzazione rapida migliora le prestazioni del dispositivo tramite le seguenti azioni.

- Individuazione delle applicazioni che utilizzano eccessivamente la batteria e pulizia di parte della memoria.
- Eliminazione dei file non necessari e chiusura delle applicazioni in esecuzione in background.
- Ricerca di malware.

Utilizzo di Smart Manager

Nel menu Applicazioni, toccate **Smart Manager** e selezionate una funzionalità.

Batteria

Verificate la batteria residua e il tempo rimanente per l'utilizzo del dispositivo. Quando il livello di batteria è basso, attivate le funzionalità di risparmio energetico e chiudete le applicazioni che consumano una quantità eccessiva di batteria.

Il tempo di utilizzo rimanente mostra il tempo residuo prima che la batteria si esaurisca. Il tempo di utilizzo rimanente potrebbe variare in base alle impostazioni e alle condizioni di funzionamento del dispositivo.

Archiviazione

Verificate lo stato della memoria utilizzata e quella disponibile. Potete eliminare file inutilizzati e residui o disinstallare le applicazioni che non utilizzate più.

RAM

Verificate la quantità di RAM disponibile. Potete chiudere le applicazioni in background e ridurre la quantità di RAM utilizzata per velocizzare il dispositivo.

Protezione dispositivo

Verificate lo stato di sicurezza del dispositivo. Questa funzionalità esegue la ricerca di malware nel dispositivo.

Applicazioni Google

Google offre applicazioni di intrattenimento, social network e business. Potrebbe essere necessario possedere un account Google per accedere ad alcune applicazioni. Per maggiori informazioni, fate riferimento a Impostazione degli account.

Per visualizzare altre informazioni sull'applicazione, accedete al menu guida di ciascuna applicazione.

La disponibilità o l'aspetto di alcune applicazioni potrebbero variare in base al Paese o al gestore telefonico.

Chrome

Cercate informazioni ed esplorate pagine Web.

Gmail

Inviate o ricevete e-mail tramite il servizio Google Mail.

Google+

Condividete le notizie e seguite gli aggiornamenti condivisi da familiari, amici ed altro. Inoltre, potete eseguire il backup delle vostre foto e video e tanto altro.

Maps

Individuate la vostra posizione sulla mappa, cercate luoghi e visualizzate le informazioni relative alla posizione.

Play Musica

Scoprite, ascoltate e condividete musica sul vostro dispositivo.

Play Film

Consente di guardare i video memorizzati sul dispositivo e scaricare da **Play Store** diversi contenuti da guardare.

Play Libri

Scaricate vari libri da **Play Store** e leggeteli.

Play Edicola

Leggete quotidiani e riviste di vostro interesse in un luogo comodo.

Play Giochi

Scaricate giochi da **Play Store** e giocateci con altri.

Drive

Memorizzate i contenuti sul cloud, accedetevi ovunque e condivideteli con altri.

YouTube

Guardate o create video e condivideteli con altri.

Foto

Gestite foto, album e video salvati sul dispositivo e caricati su **Google+**.

Hangout

Chattate con i vostri amici singolarmente o in gruppo ed utilizzate immagini, emoticon e chiamate video mentre chattate.

Google

Cercate rapidamente elementi su Internet o sul dispositivo.

Ricerca vocale

Cercate rapidamente elementi pronunciando una parola chiave o una frase.

Connessione con altri dispositivi

Bluetooth

Info sul Bluetooth

Il Bluetooth crea una connessione senza fili diretta tra due dispositivi a breve distanza. Utilizzate il Bluetooth per scambiare dati o file multimediali con altri dispositivi.

- Samsung non è responsabile per la perdita, l'intercettazione o l'abuso dei dati inviati o ricevuti tramite Bluetooth.
- Verificate sempre di condividere e ricevere dati da dispositivi affidabili e adeguatamente protetti. In presenza di ostacoli tra i dispositivi, la distanza operativa potrebbe diminuire.
- Alcuni dispositivi, in particolare quelli che non sono stati collaudati o approvati da Bluetooth SIG, potrebbero essere incompatibili con il vostro dispositivo.
- Non utilizzate la funzione Bluetooth per scopi illegali (ad esempio, copie pirata di file o registrazione illegale di comunicazioni a scopo commerciale).

  Samsung non è responsabile per le ripercussioni di un utilizzo illegale della funzione Bluetooth.

Abbinamento con altri dispositivi Bluetooth

1 Nel menu Applicazioni, toccate **Impostaz.** → **Bluetooth**, quindi toccate il cursore per attivare questa funzione.

  Vengono elencati i dispositivi rilevati.

2 Selezionate il dispositivo da associare.

  Se il dispositivo da associare non è nell'elenco, richiedete che venga attivata l'opzione di visibilità.

3 Accettate la richiesta di connessione Bluetooth sul dispositivo per confermare.

Invio e ricezione dei dati

Molte applicazioni supportano il trasferimento dei dati tramite Bluetooth. Potete condividere dati, come contatti o file multimediali, con altri dispositivi Bluetooth. Le seguenti azioni sono un esempio dell'invio di un'immagine ad un altro dispositivo.

Invio di un'immagine

1 Nel menu Applicazioni toccate **Galleria**.

2 Selezionate un'immagine.

3 Toccate **Condividi** → **Bluetooth**, quindi selezionate un dispositivo a cui trasferire l'immagine.

Se il dispositivo da associare non è nell'elenco, richiedete che venga attivata l'opzione di visibilità.

4 Accettate la richiesta di autorizzazione Bluetooth sull'altro dispositivo.

Ricezione di un'immagine

Quando un altro dispositivo vi invia un'immagine accettate la richiesta di autorizzazione Bluetooth. È possibile visualizzare le immagini ricevute in **Galleria**.

Annullamento dell'associazione dei dispositivi Bluetooth

1 Nel menu Applicazioni toccate **Impostaz.** → **Bluetooth**.

Il dispositivo visualizza i dispositivi connessi nell'elenco.

2 Toccate ⚙ accanto al nome del dispositivo per annullare l'abbinamento.

3 Toccate **Dissocia**.

Wi-Fi Direct

Info su Wi-Fi Direct

Wi-Fi Direct connette direttamente dei dispositivi tramite una rete Wi-Fi senza richiedere un punto di accesso.

Connessione ad altri dispositivi

1 Nel menu Applicazioni, toccate **Impostaz.** → **Wi-Fi**, quindi toccate il cursore per attivare questa funzione.

2 Toccate **Wi-Fi Direct**.

Vengono elencati i dispositivi rilevati.

Se il dispositivo a cui desiderate connettervi non è nell'elenco, richiedete che venga attivata la funzione Wi-Fi Direct.

3 Selezionate il dispositivo a cui connettervi.

4 Accettate la richiesta di autorizzazione di Wi-Fi Direct sull'altro dispositivo per connetterli.

Invio e ricezione dei dati

Potete condividere dati, come contatti o file multimediali, con altri dispositivi. Le seguenti azioni sono un esempio dell'invio di un'immagine ad un altro dispositivo.

Invio di un'immagine

1 Nel menu Applicazioni toccate **Galleria**.

2 Selezionate un'immagine.

3 Toccate **Condividi** → **Wi-Fi Direct** e selezionate un dispositivo a cui trasferire l'immagine.

4 Accettate la richiesta di autorizzazione di Wi-Fi Direct sull'altro dispositivo.

Se i dispositivi sono già connessi, l'immagine viene inviata all'altro dispositivo senza la procedura di richiesta di connessione.

Ricezione di un'immagine

Quando un altro dispositivo vi invia un'immagine accettate la richiesta di autorizzazione Wi-Fi Direct. È possibile visualizzare le immagini ricevute in **Galleria**.

Interruzione della connessione al dispositivo

1 Nel menu Applicazioni toccate **Impostaz.** → **Wi-Fi**.

2 Toccate **Wi-Fi Direct**.

Il dispositivo visualizza nell'elenco i dispositivi connessi.

3 Toccate il nome del dispositivo per disconnettere i dispositivi.

Conn. rapida

Info su Connessione rapida

Utilizzate questa funzione per cercare e connettervi facilmente ai dispositivi nelle vicinanze.

- I metodi di connessione potrebbero variare in base ai tipi di dispositivi connessi o al contenuto condiviso.
- Il nome del dispositivo potrebbe variare in base ai dispositivi Bluetooth con cui effettuare l'abbinamento. Ad esempio, il nome del dispositivo può comparire come BT MAT.

Connessione ad altri dispositivi

1 Aprite il pannello delle notifiche e toccate **Conn. rapida**.

Se state utilizzando questa funzione per la prima volta, toccate **AVVIO**.

Quando si apre la pagina, il Wi-Fi e il Bluetooth vengono attivati automaticamente e il dispositivo cerca i dispositivi nelle vicinanze.

Se sul dispositivo avete installato Samsung Link, in cima allo schermo comparirà l'elenco dei dispositivi registrati con Samsung Link.

2 Toccate **Ricerca dispositivi vicini**.

In mancanza di un dispositivo connesso in precedenza, il dispositivo cercherà automaticamente i dispositivi nelle vicinanze.

3 Selezionate il dispositivo a cui connettervi.

I passi successivi potrebbero variare in base al dispositivo connesso. Seguite le istruzioni visualizzate per completare la connessione tra i dispositivi.

Per consentire ai dispositivi nelle vicinanze di cercare il vostro e collegarsi, toccate **ALTRO** → **Imposta visibilità dispositivo**, quindi selezionate un'opzione.

Nuova ricerca dei dispositivi

Se il dispositivo desiderato non compare nell'elenco, cercate il dispositivo.

Toccate **AGGIORNA** e selezionate il dispositivo dall'elenco dei dispositivi rilevati.

Disattivazione della funzione Connessione rapida

Toccate ⮌.

Condivisione di contenuti

Condividete contenuti con i dispositivi connessi.

1 Aprite il pannello delle notifiche e toccate **Conn. rapida**.

2 Selezionate un dispositivo dall'elenco dei dispositivi rilevati.

3 Toccate **Condividi contenuto** e selezionate una categoria multimediale.

4 Selezionate i contenuti da condividere e toccate **FATTO**.

Il dispositivo invia i contenuti al dispositivo connesso.

SideSync

Info su SideSync

SideSync consente di condividere con facilità lo schermo e i dati tra smartphone e tablet Samsung Android e qualsiasi computer. È possibile visualizzare le notifiche dal dashboard o in finestre pop-up.

Prima di iniziare

- L'applicazione SideSync deve essere installata su entrambi i dispositivi che desiderate connettere. Se non è installata, utilizzate uno dei seguenti metodi per scaricarla e installarla:
  - Per scaricare e installare SideSync sul tablet o sullo smartphone Samsung Android, cercate SideSync in **Galaxy Apps** o **Play Store**. Se il dispositivo non supporta SideSync, potreste non riuscire a trovare l'applicazione.
  - Per scaricare e installare SideSync sul computer, visitate www.samsung.com/sidesync. Nella pagina Web sono inoltre disponibili le informazioni sui requisiti di sistema di SideSync.
- Per connettere lo smartphone e il tablet, è necessario che supportino Wi-Fi Direct.
- Per connettere il tablet e il computer in modalità wireless, è necessario che siano connessi allo stesso punto di accesso wireless.

Connessione a computer o smartphone

Connessione a un computer

1 Collegate il tablet al computer tramite un cavo USB.

In alternativa, connettete entrambi i dispositivi allo stesso punto di accesso.

2 Avviate **SideSync** su entrambi i dispositivi.

3 Toccate **AVVIA** su entrambi i dispositivi.

Entrambi i dispositivi eseguiranno la ricerca l'uno dell'altro e si connetteranno. Il dashboard comparirà quindi sul computer.

Connessione a uno smartphone tramite Wi-Fi Direct

1 Avviate **SideSync** sia sul tablet che sullo smartphone.

2 Toccate **AVVIA** su entrambi i dispositivi.

Entrambi i dispositivi eseguiranno la ricerca l'uno dell'altro e si connetteranno.

3 Sul tablet, selezionate lo smartphone dall'elenco dei dispositivi rilevati.

4 Sullo smartphone, accettate la richiesta di connessione.

Il dashboard comparirà sul tablet.



Connessione automatica dei dispositivi

Se due dispositivi sono stati connessi in precedenza, potete impostarli in modo che si riconnettano automaticamente.

Sul tablet, toccate **SideSync** → **ALTRO** → **Impostazioni**, quindi toccate il cursore **Conness. automatica dispositivi** per attivare la funzione di connessione automatica.

Utilizzo del dashboard

Avviate le applicazioni utilizzate di frequente o visualizzate le notifiche dal tablet.

Quando toccate una notifica, verrà avviata la relativa applicazione o programma. Di seguito è illustrata un'immagine del dashboard del tablet sul computer.

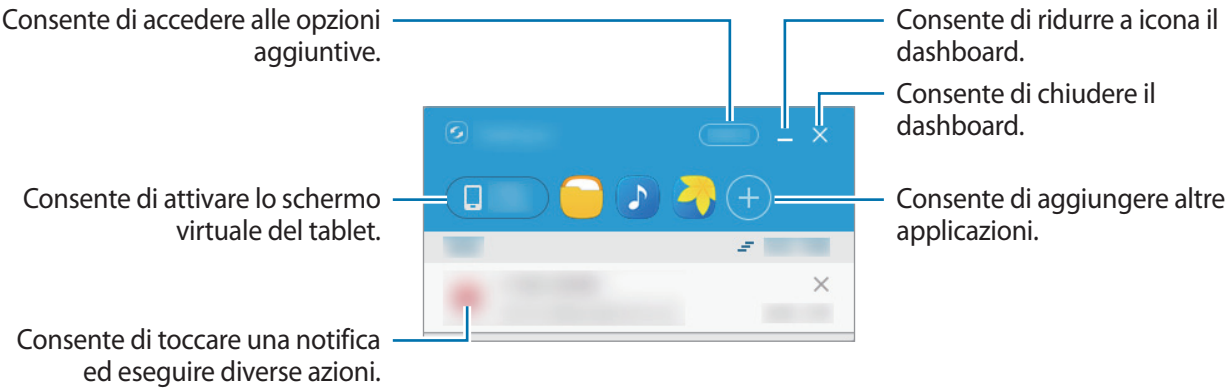

Potete riorganizzare le applicazioni o eliminarle facendo clic con il pulsante destro del mouse sulla relativa icona.

Continuazione di una riproduzione multimediale

È possibile mettere in pausa musica o video sul tablet e continuarne la riproduzione su un altro dispositivo.

Sul dashboard, selezionate il pulsante di riproduzione sul controller della musica o una notifica video. La riproduzione verrà messa in pausa sul tablet e verrà avviata sull'altro dispositivo.

Il controller della musica e la notifica video del dispositivo connesso compariranno solo quando riproducete i file multimediali tramite l'applicazione musicale o video predefinita.

Condivisione di una pagina Web

È possibile aprire una pagina Web sul tablet e visualizzarla nel browser Web del dispositivo connesso.

Quando navigate tra le pagine Web sul tablet, sul dashboard comparirà una notifica di accesso Web. Sul dashboard, selezionate la notifica. La stessa pagina Web comparirà quindi sul dispositivo connesso.

Utilizzo dello schermo virtuale

SideSync riproduce lo schermo di un dispositivo su un altro dispositivo. Potete utilizzare le funzioni di un dispositivo tramite lo schermo virtuale. Di seguito è illustrata un'immagine dello schermo virtuale di un tablet sul computer.

Sul dashboard, toccate **Tablet screen**.

- Alcune funzioni potrebbero non funzionare sullo schermo virtuale.
- L'aspetto e le funzioni dello schermo virtuale potrebbero variare in base al dispositivo connesso.

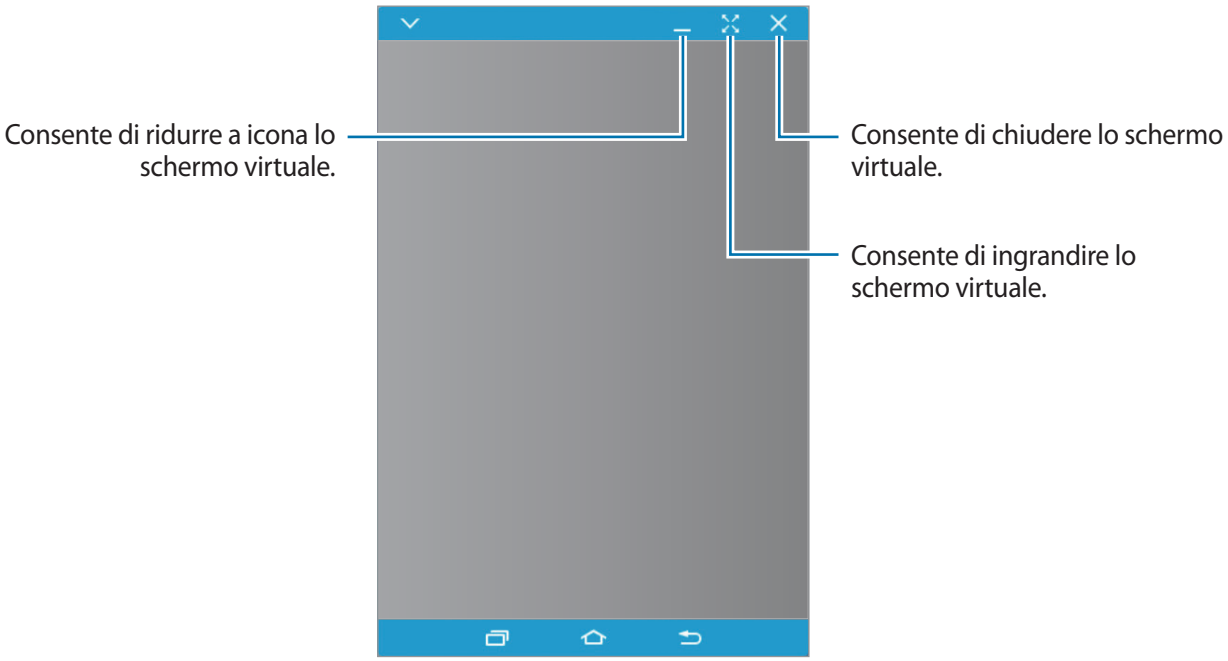

Toccate per utilizzare le seguenti opzioni:

- **Sempre in primo piano**: consente di mantenere lo schermo virtuale sempre in primo piano.
- **Ruota**: consente di ruotare lo schermo.
- **Trasparenza finestra**: consente di regolare il livello di trasparenza dello schermo virtuale.
- **Acquisisci**: consente di catturare la schermata corrente.
- **Attiva modalità di presentazione**: consente di attivare lo schermo del tablet per gestirlo sia dal computer che dal tablet. La disponibilità di questa funzione potrebbe variare in base al dispositivo connesso.
- **Aggiungi ai preferiti**: consente di aggiungere l'applicazione corrente al dashboard.

Per spostare lo schermo virtuale, fate clic e trascinate la parte superiore dello schermo virtuale in una nuova posizione.

Per regolare le dimensioni dello schermo virtuale, posizionate il puntatore del mouse sul bordo dello schermo virtuale, quindi fate clic e trascinatelo.

Passaggio da uno schermo all'altro

Per utilizzare lo schermo effettivo del tablet, premete il tasto di Accensione e spegnimento o il tasto Home del tablet. Lo schermo virtuale si disattiva e si attiva quello del tablet.

Per tornare allo schermo virtuale, fate clic sullo schermo virtuale del tablet sul computer. Lo schermo effettivo si disattiva e si attiva quello virtuale.

È possibile visualizzare e gestire contemporaneamente lo schermo virtuale e lo schermo del dispositivo connesso. Sullo schermo virtuale, toccate ⌄ → **Attiva modalità di presentazione** per attivare lo schermo del dispositivo connesso. La disponibilità di questa funzione potrebbe variare in base al dispositivo connesso.

Condivisione di file e appunti

Copia di file sul tablet

Selezionate i file sul computer e trascinateli nel dashboard o nello schermo virtuale del tablet. I file verranno salvati nella cartella **Archivio** → **Memoria dispositivo** → **SideSync**.

Durante la composizione di un'e-mail sullo schermo virtuale, i file copiati verranno allegati all'e-mail che state componendo.

Quando sono attivati lo schermo virtuale del tablet e lo schermo effettivo, non potete condividere i file.

Condivisione di appunti

Potete agevolmente copiare e incollare testo tra i dispositivi connessi tramite la funzione di condivisione di appunti. Copiate o tagliate un testo dallo schermo virtuale e incollatelo in un campo di testo esterno allo schermo virtuale o viceversa.

Smart View

Info su Smart View

Utilizzate questa funzione per connettere il dispositivo ad uno schermo più ampio con un dongle AllShare Cast o HomeSync, quindi condividete i vostri contenuti.

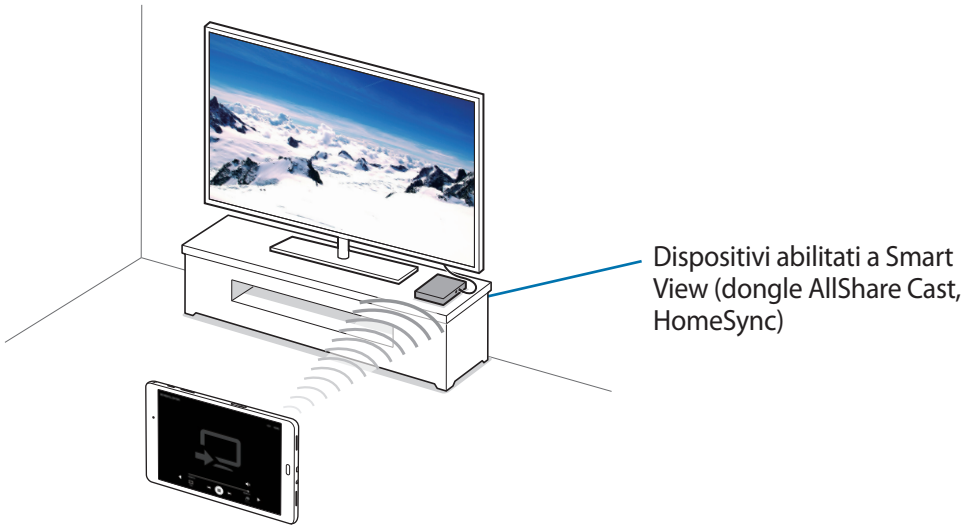

- La disponibilità di questa funzione potrebbe variare in base al paese o al gestore telefonico.
- Alcuni file potrebbero venire memorizzati nel buffer durante la riproduzione, in base alla connessione di rete utilizzata.
- Per ottimizzare il consumo della batteria, disattivate questa funzione quando non la utilizzate.
- Se specificate una frequenza Wi-Fi, i dongle AllShare Cast o HomeSync potrebbero non essere rilevati o connessi.
- Se riproducete video o giochi su una TV, selezionate una modalità TV adeguata per ottenere la migliore esperienza.

Visualizzazione dei contenuti su una TV

Prima di connettere il dispositivo a una TV, connettete il dispositivo abilitato a Smart View alla TV. Per configurare la connessione, fate riferimento al manuale dell'utente del dispositivo. Le seguenti azioni sono un esempio della visualizzazione di contenuti su una TV connessa tramite dongle AllShare Cast.

1 Collegate il dongle AllShare Cast alla TV utilizzando un cavo HDMI.

2 Sulla TV, selezionate un metodo di connessione, come modalità HDMI, per connettere un dispositivo esterno.

3 Aprite il pannello delle notifiche e toccate ⌄ → **Smart View**.

Vengono elencati i dispositivi rilevati.

4 Selezionate il dispositivo a cui connettervi.

Sullo schermo della TV compare la schermata del dispositivo.

Se connettete il dispositivo per la prima volta, tenete premuto il nome del dongle nell'elenco e inserite il PIN mostrato sullo schermo della TV.

5 Aprite o riproducete un file, quindi controllate lo schermo con i tasti sul dispositivo.

Stampa mobile

È possibile connettere il dispositivo a una stampante tramite Wi-Fi o Wi-Fi Direct e stampare immagini o documenti.

Alcune stampanti potrebbero non essere compatibili con il dispositivo.

Aggiunta dei plug-in per stampante

Aggiungete i plug-in per le stampanti che desiderate collegare al dispositivo.

Nel menu Applicazioni toccate **Impostaz.** → **Altre impostazioni di rete** → **Stampa** → **Scarica plug-in**, e cercate un plug-in stampante in **Play Store**. Selezionate un plug-in per stampante ed installatelo.

Connessione ad una stampante

Nel menu Applicazioni, toccate **Impostaz.** → **Altre impostazioni di rete** → **Stampa**, selezionate un plug-in stampante, quindi toccate il cursore per attivarlo. Il dispositivo cerca le stampanti connesse alla stessa rete Wi-Fi del vostro dispositivo.

Per aggiungere le stampanti manualmente, selezionate un plug-in stampante, toccate **ALTRO** → **Aggiungi stampante** → **AGGIUNGI STAMPANTE**, inserite i dettagli, quindi toccate **OK**.

Per modificare le impostazioni di stampa, selezionate un plug-in stampante e toccate **ALTRO** → **Impostazioni di stampa**.

Stampa di contenuti

Mentre visualizzate dei contenuti, come immagini o documenti, toccate **Condividi** → **Stampa** → ▼ → **Tutte le stampanti**, quindi selezionate una stampante.

Gestione dispositivo e dati

Trasferimento di dati dal dispositivo precedente

Potete trasferire i dati da un dispositivo precedente al nuovo dispositivo tramite Samsung Smart Switch. Sono disponibili le seguenti versioni di Samsung Smart Switch.

- Versione mobile (Smart Switch Mobile): consente di trasferire i dati tra dispositivi mobili. Potete scaricare l'applicazione da **Galaxy Apps** oppure **Play Store**.
- Versione computer: consente di trasferire i dati tra il dispositivo e un computer. Potete scaricare l'applicazione da www.samsung.com/smartswitch.

- Samsung Smart Switch non è supportato su alcuni dispositivi o computer.
- Esistono delle limitazioni. Per i dettagli, visitate www.samsung.com/smartswitch. Samsung prende molto seriamente la questione copyright. Trasferite solo contenuti di cui siete proprietari o che avete il diritto di trasferire.

Trasferimento di dati da un dispositivo mobile

Trasferite i dati dal vostro dispositivo precedente al nuovo dispositivo.

Scaricate e installate Samsung Smart Switch Mobile da **Galaxy Apps** o **Play Store**.

Avviate **Smart Switch** e seguite le istruzioni visualizzate per trasferire i dati dal dispositivo precedente.

Trasferimento di dati da un computer

Eseguite il backup dei dati dal dispositivo precedente su un computer ed importate i dati sul nuovo dispositivo.

1 Sul computer, visitate www.samsung.com/smartswitch per scaricare Smart Switch.

2 Sul computer, avviate Smart Switch.

Se il vostro dispositivo precedente non è un dispositivo Samsung, eseguite il backup dei dati su un computer utilizzando un programma fornito dal produttore del dispositivo. Successivamente, passate al punto cinque.

3 Collegate il dispositivo precedente al computer tramite il cavo USB.

4 Sul computer, seguite le istruzioni visualizzate per eseguire il backup dei dati dal dispositivo. Successivamente, scollegate il dispositivo precedente dal computer.

5 Collegate il nuovo dispositivo al computer tramite il cavo USB.

6 Sul computer, seguite le istruzioni visualizzate per trasferire i dati al nuovo dispositivo.

Utilizzo del dispositivo come disco rimovibile per il trasferimento di dati

Trasferite i file audio, video, immagini o altri tipi di file dal dispositivo al computer o viceversa.

Non scollegate il cavo USB dal dispositivo durante il trasferimento di file. Ciò potrebbe causare la perdita dei dati o danneggiare il dispositivo.

La connessione tra i dispositivi potrebbe non risultare corretta se sono connessi tramite hub USB. Collegate direttamente il dispositivo alla porta USB del computer.

1 Collegate il dispositivo ad un computer tramite il cavo USB.

2 Aprite il pannello delle notifiche, quindi toccate **Trasferimento file multim. con USB** → **Trasferimento dei file multimediali**.

Se il computer non è in grado di riconoscere il dispositivo, toccate **Trasferimento delle immagini**.

3 Trasferite i file tra il dispositivo ed il computer.

Aggiornamento del dispositivo

Potete effettuare l'aggiornamento del dispositivo all'ultima versione software.

Aggiornamento "over-the-air"

Potete effettuare l'aggiornamento del dispositivo all'ultima versione del software direttamente tramite il servizio firmware over-the-air (FOTA).

Nel menu Applicazioni, toccate **Impostaz.** → **Info sul dispositivo** → **Scarica aggiornamenti manualmente**.

Aggiornamento con Smart Switch

Effettuate la connessione del dispositivo a un computer e aggiornate il dispositivo all'ultima versione software.

1 Sul computer, visitate www.samsung.com/smartswitch per scaricare e installare Smart Switch.

2 Sul computer, avviate Smart Switch.

3 Collegate il dispositivo ad un computer tramite un cavo USB.

4 Sul computer, fate clic sul tasto di aggiornamento nella finestra della connessione.

- Non spegnete il computer e non scollegate il cavo USB durante l'aggiornamento del dispositivo.
- Non collegate altri dispositivi multimediali al computer durante l'aggiornamento del dispositivo. Ciò potrebbe interferire con il processo di aggiornamento. Prima di effettuare l'aggiornamento, scollegate tutti gli altri dispositivi multimediali dal computer.

Backup e ripristino dei dati

Proteggete le informazioni personali, i dati delle applicazioni e le impostazioni del dispositivo. Potete eseguire il backup delle informazioni riservate su un account di backup ed accedervi in seguito. Dovete accedere al vostro account Google o Samsung per eseguire il backup o il ripristino dei dati. Per maggiori informazioni, fate riferimento a Impostazione degli account.

Utilizzo di un account Samsung

Nel menu Applicazioni, toccate **Impostaz.** → **Backup e ripristino** → **Backup dati personali**, selezionate gli elementi di cui effettuare il backup, quindi toccate **ESEGUI BACKUP ORA**.

Per permettere al dispositivo di eseguire automaticamente il backup dei dati, toccate il cursore **Backup automatico** e attivate la funzione.

Per ripristinare i dati utilizzando un account Samsung, toccate **Ripristino**. I dati presenti sul dispositivo vengono eliminati e vengono ripristinati gli elementi selezionati in precedenza.

Utilizzo di un account Google

Nel menu Applicazioni, toccate **Impostaz.** → **Backup e ripristino**, quindi toccate il cursore **Backup dati personali** per attivare questa funzione. Toccate **Account di backup** e selezionate un account come account di backup.

Per ripristinare i dati utilizzando un account Google, toccate il cursore **Ripristino automatico** e attivate la funzione. Quando reinstallate le applicazioni, verranno ripristinate le impostazioni e i dati di cui è stato eseguito il backup.

Esecuzione del ripristino dati

Consente di eliminare tutte le impostazioni e i dati sul dispositivo. Prima di eseguire il ripristino ai dati di fabbrica, assicuratevi di eseguire il backup di tutti i dati importanti memorizzati sul dispositivo. Per maggiori informazioni, fate riferimento a Backup e ripristino dei dati.

Nel menu Applicazioni toccate **Impostaz.** → **Backup e ripristino** → **Ripristina dati di fabbrica** → **RIPRISTINA DISPOSITIVO** → **ELIMINA TUTTO**. Il dispositivo si riavvierà automaticamente.

Impostaz.

Menu Impostazioni

Utilizzate questa applicazione per configurare il dispositivo, impostare le opzioni relative alle applicazioni e aggiungere account.

Toccate **Impostaz.** nel menu Applicazioni.

Per cercare le impostazioni inserendo parole chiave, toccate **CERCA**.

Wi-Fi

Attivate la funzione Wi-Fi per connettervi ad una rete Wi-Fi ed accedere ad Internet o ad altri dispositivi di rete.

Nel menu Impostazioni, toccate **Wi-Fi**, quindi toccate il cursore per attivare questa funzione.

Per utilizzare le opzioni, toccate **ALTRO**.

Impostazione della connessione Wi-Fi in modalità standby

Toccate **ALTRO** → **Wi-Fi attivo in standby**.

Bluetooth

Attivate il Bluetooth per scambiare dati a breve distanza.

Nel menu Impostazioni, toccate **Bluetooth**, quindi toccate il cursore per attivare questa funzione.

Modalità offline

Disattiva le funzionalità di rete del dispositivo. Potrete utilizzare soltanto i servizi che non richiedono l'accesso ad una rete.

Nel menu Impostazioni, toccate **Modalità offline**, quindi toccate il cursore per attivare questa funzione.

Utilizzo dati

Monitorate il consumo del traffico dati.

Nel menu Impostazioni, toccate **Utilizzo dati**.

Per utilizzare altre opzioni, toccate **ALTRO**.

- **Limita reti**: consente di disattivare la sincronizzazione dei dati in background, quando si utilizza una rete Wi-Fi.

Altre impostazioni di rete

Personalizzate le impostazioni relative alle connessioni di rete del dispositivo.

Nel menu Impostazioni, toccate **Altre impostazioni di rete**.

Stampa

Configurate le impostazioni relative ai plug-in per stampanti installati sul dispositivo. Potete cercare le stampanti disponibili o aggiungerne una manualmente per stampare i file.

VPN

Configurate e connettetevi alle reti VPN (Virtual Private Networks).

Ethernet

L'opzione Ethernet è disponibile quando al dispositivo viene collegato un adattatore Ethernet. Utilizzate questa opzione per attivare la funzione Ethernet e configurare le impostazioni di rete.

Applicazioni

Gestite le applicazioni del dispositivo e modificatene le impostazioni.

Nel menu Impostazioni, toccate **Applicazioni**.

Gestione applicazioni

Visualizzate e gestite le applicazioni installate sul dispositivo.

Applicazioni predefinite

Selezionate un'impostazione predefinita per l'utilizzo delle applicazioni.

Applicazioni

Consente di personalizzare le impostazioni per ciascuna applicazione.

Suono

Modificate le impostazioni relative ai suoni del dispositivo.

Nel menu Impostazioni, toccate **Suono**.

- **Modalità audio**: consente di utilizzare la modalità suono, vibrazione o silenzioso.
- **Volume**: consente di regolare il livello del volume per musica e video, suoni di sistema e notifiche.
- **Qualità audio ed effetti**: consente di selezionare un effetto sonoro da applicare quando regolate la musica.

Schermo

Modificate le impostazioni dello schermo.

Nel menu Impostazioni, toccate **Schermo**.

- **Luminosità**: consente di regolare la luminosità dello schermo.
- **Carattere**: consente di cambiare la dimensione e il tipo di carattere.
- **Spegnimento schermo**: consente di impostare la durata della retroilluminazione dello schermo.
- **Standby Intelligente**: consente di evitare lo spegnimento dello schermo mentre lo state guardando.
- **Modalità schermo**: consente di modificare la modalità schermo.
- **Screensaver**: consente di impostare l'attivazione di uno screen saver quando il dispositivo è in carica.

S Pen

Modificate le impostazioni per l'utilizzo della S Pen.



La S Pen è inclusa solo in alcuni dispositivi.

Nel menu Impostazioni, toccate **S Pen**.

- **Air command**: consente di impostate il dispositivo affinché visualizzi le funzioni Air command quando si tiene la S Pen sospesa al di sopra dello schermo e premete il tasto di S Pen.
- **Air view**: consente di attivare la funzione Air command per eseguire varie operazioni con la S Pen.
- **Inserimento diretto S Pen**: consente di impostare il dispositivo affinché visualizzi l'icona del campo per scrittura manuale quando si tiene la S Pen sospesa al di sopra di un campo di inserimento testo.
- **Puntatore**: consente di visualizzare il cursore della S Pen quando la passate sul touch screen.
- **Opzioni di scollegamento**: consente di impostare il dispositivo affinché avvii automaticamente Memo rapido o visualizzi le funzioni Air command quando si rimuove la S Pen dallo slot.
- **Risparmio energetico S Pen**: consente di impostare il touch screen in modo che non risponda al tocco di altre S Pen quando la S Pen è inserita.
- **Suono S Pen**: consente di impostare il dispositivo affinché emetta suoni di scrittura mentre si scrive o si disegna sullo schermo con la S Pen.

Funzioni avanzate

Attivate la funzione di riconoscimento dei movimenti e modificate le impostazioni che controllano il riconoscimento dei movimenti sul dispositivo.

Nel menu Impostazioni, toccate **Funzioni avanzate**.

- **Acquisisci con trascinamento palmo**: consente di acquisire uno screenshot quando passate con il lato della mano, verso sinistra o destra, sul touch screen.
- **Muto semplice**: consente di impostare il dispositivo affinché disattivi la suoneria delle sveglie utilizzando i movimenti del palmo.

Sfondo

Modificate le impostazioni per lo sfondo della schermata Home e della schermata di blocco.

Nel menu Impostazioni, toccate **Sfondo**.

Scherm. blocco e sicurezza

Consente di modificare le impostazioni per la sicurezza del dispositivo.

Nel menu Impostazioni, toccate **Scherm. blocco e sicurezza**.



Le opzioni disponibili potrebbero variare in base al metodo di blocco schermo selezionato.

- **Tipo di blocco schermo**: consente di modificare il metodo di blocco dello schermo.
- **Informazioni e collegamenti alle applicazioni**: consente di modificare le impostazioni per gli elementi visualizzati sulla schermata di blocco.
- **Notifiche sulla schermata di blocco**: consente di impostare se visualizzare o meno i contenuti delle notifiche sulla schermata di blocco.
- **Trova dispositivo personale**: consente di accedere al sito Web Find my mobile (findmymobile.samsung.com). Potete seguire e controllare il dispositivo smarrito o rubato dal sito Web Find my mobile.
- **Sorgenti sconosciute**: consente di installare applicazioni da sorgenti sconosciute.
- **Altre impostazioni di sicurezza**: consente di configurare impostazioni di sicurezza aggiuntive.

Privacy

Consente di modificare le impostazioni per preservare la vostra privacy.

Nel menu Impostazioni, toccate **Privacy**.

- **Posizione**: modificate le impostazioni relative alla vostra posizione.
- **Modalità privata**: evitate l'accesso ai vostri contenuti personali da parte di altri attivando la modalità privata.
- **Invio info di diagnostica**: consente di inviare automaticamente a Samsung le informazioni relative alla diagnostica e all'uso del dispositivo.

Accessibilità

Utilizzate questa funzione per migliorare l'accessibilità al dispositivo.

Nel menu Impostazioni, toccate **Accessibilità**.

- **Vista**: consente di personalizzare le impostazioni per migliorare l'accessibilità per gli utenti ipovedenti.
  - **Assistente Vocale**: consente di attivare Assistente vocale, che fornisce feedback vocali.
  - **Guida Voice Assistant**: consente di visualizzare le informazioni della Guida per imparare a utilizzare Assistente vocale.
  - **Schermata scura**: mantenete lo schermo spento per proteggere la vostra privacy.
  - **Inserimento rapido**: consente di inserire un carattere quando rilasciate il dito dal carattere sulla tastiera. Potete utilizzare questa funzione per inserire caratteri invece di rilasciare il dito e toccare due volte lo schermo.
  - **Pronuncia delle password**: impostate il dispositivo per leggere la password ad alta voce quando inserite la password con Assistente Vocale attivato.
  - **Da testo a voce**: modificate le impostazioni per le funzioni da testo a voce utilizzate quando è attivo Assistente vocale, come lingue, velocità ed altro.
  - **Collegam. accessibilità**: consente di attivare Assistente vocale tenendo premuto il tasto di accensione e spegnimento, quindi tenendo premuto il touch screen con due dita.
  - **Dimensione carattere**: consente di modificare la dimensione dei caratteri di testo.
  - **Finestra della lente di ingrandimento**: attivate una lente di ingrandimento per aumentare lo zoom sullo schermo per vedere i contenuti in versione ingrandita.

  - **Gesti di ingrandimento**: consente di ingrandire la schermata ed aumentare lo zoom su un'area specifica.
  - **Scala di grigi**: visualizzate i colori dello schermo in toni di grigio.
  - **Colori negativi**: consente di invertire i colori dello schermo per migliorare la visibilità.
  - **Regolazione colore**: consente di regolare la combinazione dei colori dello schermo quando non riconoscete i colori o avete difficoltà nella lettura dei contenuti.
- **Udito**: consente di personalizzare le impostazioni per migliorare l'accessibilità per gli utenti ipoudenti.
  - **Disattiva suoni**: è possibile disattivare tutti i suoni del dispositivo, come ad esempio i suoni multimediali.
  - **Sottotitoli Samsung (CC)**: consente di visualizzare i sottotitoli per i non udenti (Closed Caption) per i contenuti supportati da Samsung e di modificarne le impostazioni.
  - **Sottotitoli Google (CC)**: consente di visualizzare i sottotitoli per i non udenti (Closed Caption) per i contenuti supportati da Google e di modificarne le impostazioni.
  - **Bilanciamento audio sx/dx**: impostate la regolazione del bilanciamento del suono quando utilizzate un auricolare.
  - **Audio mono**: consente di cambiare l'uscita audio dalla modalità stereo a quella mono quando è collegato un auricolare.
- **Manualità e interazione**: consente di personalizzare le impostazioni per migliorare l'accessibilità per gli utenti con ridotta manualità.
  - **Interruttore universale**: impostate il dispositivo per eseguire la scansione e sottolineare gli elementi sullo schermo, quindi leggerli ad alta voce. Potete controllare il touch screen collegando un cursore esterno, toccando lo schermo o utilizzando i movimenti della testa e le espressioni facciali.
  - **Menu assistenza**: consente di mostrare nel pannello delle notifiche l'icona di collegamento di aiuto che facilita l'accesso alle funzioni supportate da tasti esterni o funzionalità. Potete anche modificare il menu sull'icona di collegamento.
  - **Tempo pressione tasto**: impostate l'intervallo di riconoscimento alla pressione dello schermo.
  - **Controllo interazioni**: attivate la modalità Controllo interazioni per limitare la reazione del dispositivo agli inserimenti durante l'uso delle applicazioni.
- **Blocco direzione**: create una combinazione direzionale per sbloccare lo schermo.
- **Accesso diretto**: consente di aprire i menu di accessibilità selezionati premendo rapidamente per tre volte il tasto Home.

- **Promemoria di notifica**: permette al dispositivo di avvisarvi delle notifiche che non avete ancora visualizzato.
- **Modalità singolo tocco**: è possibile controllare le notifiche toccando il pulsante invece di trascinarlo.
- **Gestisci accessibilità**: consente di esportare o importare le impostazioni di accessibilità per condividerle con altri dispositivi.
- **Servizi**: visualizzate i servizi di accessibilità installati sul dispositivo.

Account

Aggiungete account e-mail o SNS.

Nel menu Impostazioni, toccate **Account**.

Backup e ripristino

Modificate le impostazioni di gestione delle impostazioni e dei dati.

Nel menu Impostazioni, toccate **Backup e ripristino**.

- **Backup dati personali**: consente di effettuare il backup dei dati personali e dei dati delle applicazioni sul server Samsung. Inoltre, potete impostare sul dispositivo il backup automatico dei dati quotidianamente durante la ricarica.
- **Ripristino**: consente di ripristinare dal vostro account Samsung i dati personali e le applicazioni di cui è stato effettuato il backup in precedenza.
- **Backup dati personali**: consente di effettuare il backup delle impostazioni e dei dati delle applicazioni sul server Google.
- **Account di backup**: consente di configurare o modificare l'account di backup di Google.
- **Ripristino automatico**: consente il ripristino delle impostazioni e dei dati delle applicazioni al momento della loro reinstallazione sul dispositivo.
- **Ripristina dati di fabbrica**: consente di ripristinare le impostazioni di fabbrica e di cancellare tutti i vostri dati.

Lingua e inserimento

Modificate le impostazioni per l'inserimento del testo. La disponibilità di alcune opzioni potrebbe variare in base alla lingua selezionata.

Nel menu Impostazioni, toccate **Lingua e inserimento**.

- **Lingua**: selezionate una lingua per tutti i menu e le applicazioni.
- **Tastiera predefinita**: selezionate un tipo di tastiera predefinito per l'inserimento del testo.
- **Tastiera Samsung**: consente di modificare le impostazioni della tastiera Samsung.

Le opzioni disponibili potrebbero variare in base al Paese o al gestore telefonico.

- **Google Digitazione vocale**: consente di modificare le impostazioni di inserimento vocale.
- **Da testo a voce**: consente di modificare le impostazioni Da testo a voce.
- **Velocità puntatore**: regolate la velocità del puntatore del mouse o del trackpad collegato al dispositivo.

Batteria

Visualizzate le informazioni relative alla batteria residua e cambiate le opzioni del risparmio energetico.

Nel menu Impostazioni, toccate **Batteria**.

- **Risparmio energetico**: attivate la modalità risparmio energetico e modificatene le impostazioni.
- **Risparmio energetico avanzato**: consente di aumentare la durata dello standby e di ridurre il consumo della batteria visualizzando un layout più semplice e consentendo un accesso limitato alle applicazioni.

Questa funzione potrebbe non essere supportata da alcuni dispositivi.

- **Percentuale su barra stato**: consente di visualizzare la percentuale di batteria rimanente.

Il tempo di utilizzo rimanente mostra il tempo residuo prima che la batteria si esaurisca. Il tempo di utilizzo rimanente potrebbe variare in base alle impostazioni e alle condizioni di funzionamento del dispositivo.

Memoria

Visualizzate le informazioni relative alla memoria del dispositivo o alla scheda di memoria, oppure formattate una scheda di memoria.

Nel menu Impostazioni, toccate **Memoria**.

La formattazione di una scheda di memoria cancellerà in modo permanente tutti i dati dalla scheda.

La capacità realmente disponibile della memoria interna è inferiore alla capacità specificata perché il sistema operativo e le applicazioni predefinite occupano parte della memoria. La capacità disponibile potrebbe variare se effettuate l'aggiornamento del dispositivo.

Accessori

Modificate le impostazioni per gli accessori.

Nel menu Impostazioni, toccate **Accessori**.

- **Sblocco automatico**: consente di sbloccare automaticamente il dispositivo quando la S View cover viene aperta, a condizione che sia attivo il blocco con trascinamento. È possibile utilizzare questa funzionalità soltanto per alcuni metodi di blocco dello schermo.

Data e ora

Accedete e modificate le seguenti impostazioni per controllare la modalità di visualizzazione di data e ora sul dispositivo.

Nel menu Impostazioni, toccate **Data e ora**.

Se la batteria si scarica completamente, la data e l'ora vengono reimpostate.

- **Data e ora automatiche**: consente di aggiornare automaticamente la data e l'ora quando vi spostate tra i fusi orari.
- **Utilizza formato a 24 ore**: consente di visualizzare l'orario nel formato 24 ore.

Info sul dispositivo

Accedete alle informazioni, cambiate il nome o aggiornate il software del dispositivo.

Nel menu Impostazioni, toccate **Info sul dispositivo**.

Appendice

Risoluzione dei problemi

Prima di rivolgervi ad un centro assistenza Samsung, provate le seguenti soluzioni. Alcune delle seguenti soluzioni potrebbero non essere applicabili al vostro dispositivo.

Quando accendete il dispositivo o durante il suo utilizzo, potrebbe essere richiesto di inserire uno dei seguenti codici:

- Password: se è abilitata la funzione di blocco dispositivo, dovete inserire la password impostata in precedenza.
- PIN: se utilizzate il dispositivo per la prima volta o se è stata attivata la richiesta del PIN, dovete inserire il PIN fornito con la scheda SIM o USIM. Potete disattivare questa funzione utilizzando il menu del blocco della scheda SIM.
- PUK: la scheda SIM o USIM è bloccata, solitamente in seguito al ripetuto inserimento di un PIN errato. Dovete inserire il PUK fornito dal gestore telefonico.
- PIN2: quando accedete ad un menu che richiede il PIN2, dovete inserire il PIN2 fornito con la scheda SIM o USIM. Per maggiori informazioni, rivolgetevi al vostro gestore telefonico.

Il dispositivo visualizza un messaggio di errore di rete o servizio non disponibile

- Se vi trovate in aree con segnale debole o scarsa ricezione, la rete potrebbe non essere disponibile. Spostatevi in un'altra area e riprovate. Mentre vi spostate, i messaggi di errore potrebbero comparire più volte.
- L'accesso ad alcune opzioni è soggetto a registrazione. Per maggiori informazioni, rivolgetevi al vostro gestore telefonico.

Il dispositivo non si accende

Se la batteria è completamente scarica il dispositivo non si accende. Caricate completamente la batteria prima di accendere il dispositivo.

Il touch screen risponde lentamente o in modo non corretto

- Se attaccate una pellicola protettiva o degli accessori opzionali al touch screen, questo potrebbe non funzionare correttamente.
- Se non avete le mani pulite o toccate il touch screen con oggetti appuntiti o con la punta delle dita, il touch screen potrebbe non funzionare correttamente.
- Il touch screen potrebbe non funzionare correttamente in presenza di umidità o se esposto ad acqua.
- Riavviate il dispositivo per eliminare eventuali problemi temporanei del software.
- Accertatevi che il software del dispositivo sia aggiornato all'ultima versione.
- Se il touch screen è graffiato o presenta dei danni, andate presso un centro assistenza Samsung.

Il dispositivo si blocca o si verifica un errore irreversibile

Tentate le seguenti soluzioni. Se il problema persiste, contattate un centro assistenza Samsung.

Riavvio del dispositivo

Se il dispositivo si blocca o è lento, potrebbe essere necessario chiudere le applicazioni o spegnere il dispositivo e accenderlo di nuovo.

Riavvio forzato

Se il dispositivo si blocca e non risponde, tenete premuto il tasto Accensione e spegnimento e il tasto Volume giù contemporaneamente per più di 7 secondi per riavviarlo.

Ripristino del dispositivo

Se dopo aver tentato le soluzioni suggerite il problema persiste, ripristinate il dispositivo ai dati di fabbrica.

Nel menu Applicazioni toccate **Impostaz.** → **Backup e ripristino** → **Ripristina dati di fabbrica** → **RIPRISTINA DISPOSITIVO** → **ELIMINA TUTTO**. Prima di ripristinare i valori di fabbrica, ricordate di effettuare un backup di tutti i dati importanti memorizzati nel dispositivo.

Internet si disconnette frequentemente

- Assicuratevi che l'area dell'antenna interna del dispositivo non sia ostruita.
- Se vi trovate in aree con segnale debole o scarsa ricezione, la rete potrebbe non essere disponibile. I problemi di connettività potrebbero essere dovuti a problemi del gestore telefonico. Spostatevi in un'altra area e riprovate.
- Se utilizzate il dispositivo mentre vi spostate, i servizi di rete potrebbero essere disabilitati a causa di problemi con la rete del gestore telefonico.

L'icona della batteria è vuota

La batteria è scarica. Caricate la batteria.

La batteria non si carica bene (con caricabatteria approvati da Samsung)

- Accertatevi che il caricabatteria sia collegato correttamente.
- Recatevi presso un Centro Assistenza Samsung e fate sostituire la batteria.

La batteria si scarica più rapidamente rispetto a quando l'avete acquistata

- Se esponete il dispositivo o la batteria a temperature molto fredde o molto calde, la carica utile potrebbe diminuire.
- Il consumo di batteria aumenta quando utilizzate le funzioni di messaggistica o alcune applicazioni, come i giochi o Internet.
- La batteria è deperibile e la capacità di carica diminuisce nel tempo.

Il dispositivo si surriscalda

Quando utilizzate applicazioni che richiedono maggiori prestazioni o utilizzate applicazioni sul dispositivo per un periodo prolungato, il dispositivo potrebbe surriscaldarsi. Ciò è normale e non dovrebbe influire sulla durata o sulle prestazioni del dispositivo. Se il dispositivo si surriscalda o risulta caldo al tatto per un tempo prolungato, non utilizzatelo per un certo periodo. Se il dispositivo continua a surriscaldarsi, contattate un Centro di Assistenza Samsung.

Quando avviate la fotocamera vengono visualizzati dei messaggi di errore

Il dispositivo deve avere memoria e batteria sufficienti per poter utilizzare l'applicazione della fotocamera. Se ricevete dei messaggi di errore all'avvio della fotocamera, provate le seguenti soluzioni:

- Caricate la batteria.
- Liberate un po' di spazio nella memoria spostando file su un computer o eliminando file dal dispositivo.
- Riavviate il dispositivo. Se, dopo aver messo in pratica questi suggerimenti, il problema con l'applicazione della fotocamera persiste, contattate un centro assistenza Samsung.

La qualità della foto è minore rispetto all'anteprima

- La qualità delle foto potrebbe variare in base all'ambiente circostante e alle tecniche di fotografia utilizzate.
- Se scattate foto in zone buie, di notte o al chiuso, le immagini potrebbero presentare difetti o essere sfocate.

All'apertura dei file multimediali vengono visualizzati dei messaggi di errore

Se ricevete dei messaggi di errore o i file multimediali non vengono riprodotti quando li aprite sul dispositivo, provate le seguenti soluzioni:

- Liberate un po' di spazio nella memoria spostando file su un computer o eliminando file dal dispositivo.
- Assicuratevi che il file musicale non sia protetto da DRM (Digital Rights Management). Se il file è protetto da DRM, assicuratevi di possedere la licenza adeguata o il codice per riprodurre il file.
- Assicuratevi che i formati di file siano supportati dal dispositivo. Se un formato di file non è supportato, come DivX o AC3, installate un'applicazione che lo supporti. Per verificare i formati di file supportati dal dispositivo, visitate www.samsung.com.
- Il dispositivo supporta foto e video acquisiti con il dispositivo. Le foto e i video acquisiti con altri dispositivi potrebbero non funzionare correttamente.
- Il dispositivo supporta i file multimediali autorizzati dal gestore di rete o dai fornitori di servizi aggiuntivi. Alcuni contenuti in circolazione su Internet, come suonerie, video o sfondi, potrebbero non funzionare correttamente.

Impossibile individuare un altro dispositivo Bluetooth

- Assicuratevi che sul dispositivo sia attiva la funzione Bluetooth.
- Assicuratevi che il Bluetooth sia attivato sul dispositivo con cui volete connettervi.
- Assicuratevi che il vostro dispositivo e l'altro dispositivo Bluetooth si trovino entro la distanza massima supportata dal Bluetooth (10 m).

Se i suggerimenti sopra indicati non risultassero utili per la risoluzione del problema, contattate un centro assistenza Samsung.

Quando connettete il dispositivo ad un computer non viene stabilita alcuna connessione

- Assicuratevi che il cavo USB in uso sia compatibile con il dispositivo.
- Assicuratevi che il driver appropriato sia installato ed aggiornato sul computer.
- Se siete utenti Windows XP, assicuratevi che sul computer sia installato Windows XP Service Pack 3 o superiore.

Il dispositivo non rileva la posizione corrente

I segnali GPS potrebbero essere ostruiti in alcuni luoghi, ad esempio al chiuso. In tali situazioni, impostate il dispositivo per utilizzare il Wi-Fi o una rete mobile per rilevare la vostra posizione corrente.

I dati memorizzati nel dispositivo sono andati persi

Effettuate sempre una copia di backup di tutti i dati importanti memorizzati nel dispositivo. Altrimenti, non potete ripristinare i dati in caso di perdita o danneggiamento. Samsung non è responsabile per la perdita dei dati memorizzati nel dispositivo.

Intorno alla scocca del dispositivo c'è un piccolo spazio vuoto

- Tale spazio è una caratteristica di fabbrica necessaria e le parti potrebbero subire piccole oscillazioni o vibrazioni.
- Nel tempo l'attrito tra le parti potrebbe far aumentare tale spazio.

Rimozione della batteria (tipo non rimovibile)

- Queste istruzioni sono rivolte esclusivamente ad un centro assistenza autorizzato.
- I danni o malfunzionamenti causati dalla rimozione non autorizzata della batteria non sono coperti dalla garanzia.
- Per rimuovere o sostituire la batteria, contattate un centro assistenza autorizzato.

Tipo 1 (SM-P550):

1 Inserite lo strumento per l'apertura del dispositivo nella fessura tra lo schermo e il coperchio posteriore del dispositivo.

Cominciate quindi a separare lo schermo dal coperchio posteriore utilizzando lo strumento per staccarli come mostrato nell'immagine sotto.

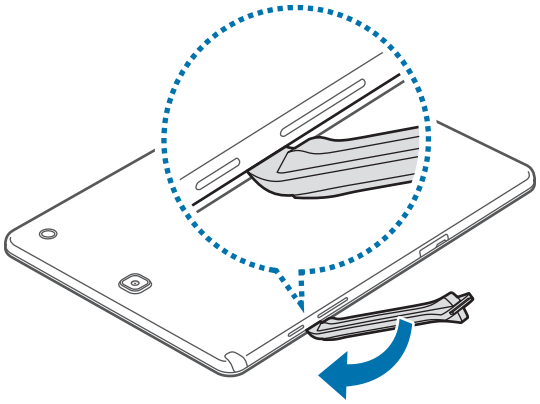

Prestate attenzione durante l'inserimento dello strumento al fine di prevenire danni ai componenti interni del dispositivo.

2 Continuate a reinserire lo strumento e a fare leva tra lo schermo e il coperchio posteriore a intervalli ravvicinati per il perimetro del dispositivo.

Ruotate con cura il coperchio posteriore e assicuratevi che i ganci non siano danneggiati.

3 Una volta sganciato lo schermo, separatelo dal coperchio posteriore.

Mettete quindi da parte il coperchio posteriore e adagiate lo schermo, rivolto verso il basso, su una superficie di lavoro piana.

4 Allentate e rimuovete le viti come mostrato nell'immagine di seguito.

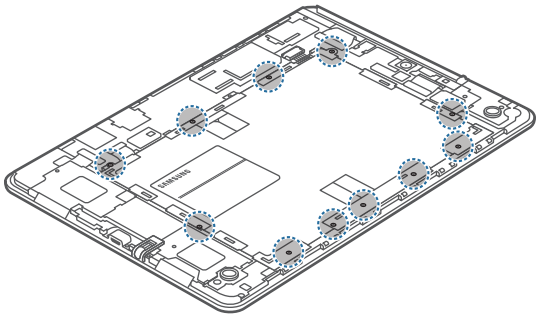

5 Scollegate il connettore della batteria come illustrato nell'immagine seguente.

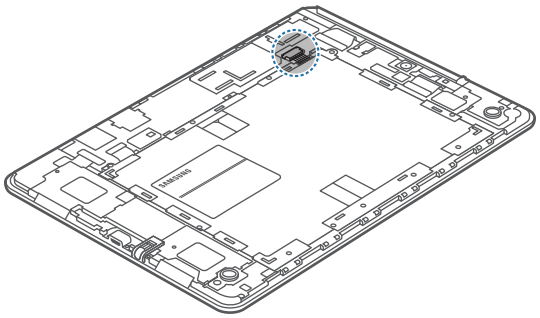

6 Rimuovete la batteria.

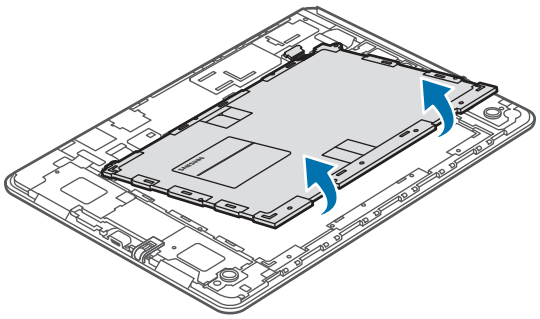

Tipo 2 (SM-T550):

1 Inserite lo strumento per l'apertura del dispositivo nella fessura tra lo schermo e il coperchio posteriore del dispositivo.

Cominciate quindi a separare lo schermo dal coperchio posteriore utilizzando lo strumento per staccarli come mostrato nell'immagine sotto.

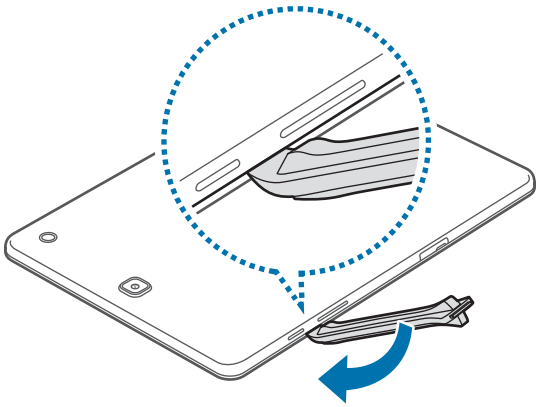

Prestate attenzione durante l'inserimento dello strumento al fine di prevenire danni ai componenti interni del dispositivo.

2 Continuate a reinserire lo strumento e a fare leva tra lo schermo e il coperchio posteriore a intervalli ravvicinati per il perimetro del dispositivo.

Ruotate con cura il coperchio posteriore e assicuratevi che i ganci non siano danneggiati.

3 Una volta sganciato lo schermo, separatelo dal coperchio posteriore.

Mettete quindi da parte il coperchio posteriore e adagiate lo schermo, rivolto verso il basso, su una superficie di lavoro piana.

4 Allentate e rimuovete le viti come mostrato nell'immagine di seguito.

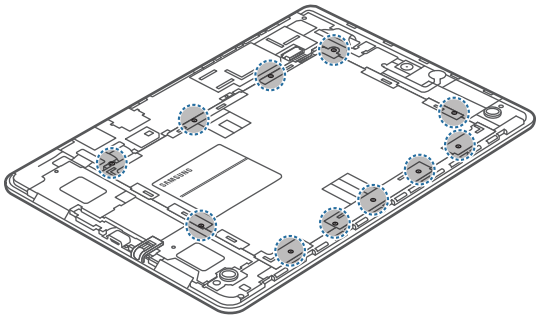

5 Scollegate il connettore della batteria come illustrato nell'immagine seguente.

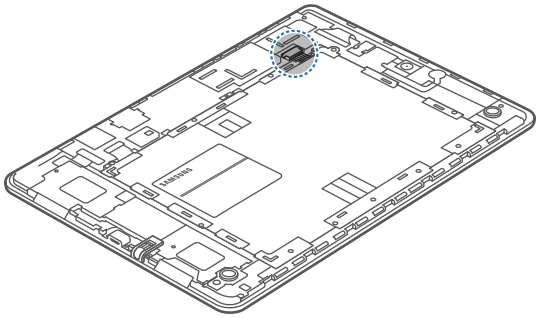

6 Rimuovete la batteria.

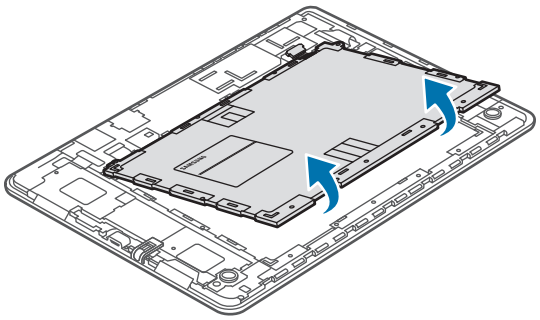

* Il dispositivo e gli accessori illustrati in questo manuale potrebbero variare in base al Paese nel quale i prodotti vengono distribuiti.

Copyright

Copyright © 2016 Samsung Electronics

Questo manuale è protetto dalle leggi internazionali sul copyright.

Nessuna parte di questo manuale può essere riprodotta, distribuita, tradotta o trasmessa in alcuna forma o tramite alcun mezzo, elettronico o meccanico, compresi fotocopie, registrazione o salvataggio in qualsiasi archivio di informazioni o sistema di recupero, senza previa autorizzazione scritta da parte di Samsung Electronics.

Marchi commerciali

- SAMSUNG e il logo SAMSUNG sono marchi commerciali registrati di Samsung Electronics.
- Bluetooth® è un marchio commerciale registrato in tutto il mondo di Bluetooth SIG, Inc.
- Wi-Fi®, Wi-Fi Protected Setup™, Wi-Fi Direct™, Wi-Fi CERTIFIED™ e il logo Wi-Fi sono marchi commerciali registrati di Wi-Fi Alliance.
- Tutti gli altri marchi e diritti d'autore sono proprietà dei rispettivi proprietari.