

SAMSUNG

SM-T360

Manuale dell'utente

Info sul manuale

Grazie per aver acquistato questo dispositivo Samsung. Le innovative e performanti tecnologie integrate in questo dispositivo vi permetteranno di accedere e sfruttare completamente i servizi web, tutti i tipi di contenuti multimediali e migliaia di applicazioni sia per il lavoro che per il tempo libero. Apprezzerete tutto questo grazie anche all'interfaccia utente appositamente studiata per questo dispositivo, che vi permetterà di controllarlo e gestirlo in modo intuitivo, semplice e veloce. Il presente manuale è stato realizzato in modo specifico per offrirvi una guida delle funzioni e delle caratteristiche del dispositivo.

- Leggete il presente manuale prima di utilizzare il dispositivo per garantirne un uso sicuro e corretto.
- Le descrizioni si basano sulle impostazioni predefinite del dispositivo.
- Le immagini e le anteprime delle pagine utilizzate potrebbero variare nell'aspetto dal prodotto reale.
- I contenuti potrebbero variare dal prodotto finale o dal software fornito dal produttore o gestore telefonico e potrebbero essere modificati senza preavviso. Per la versione più recente del manuale, consultate il sito www.samsung.com.
- L'utilizzo di contenuti (ad alta qualità) ad alto assorbimento di CPU e RAM incide sulle prestazioni generali del dispositivo. Le applicazioni collegate al contenuto potrebbero non funzionare correttamente in base alle specifiche del dispositivo e all'ambiente in cui viene utilizzato.
- Le funzioni, i servizi e gli accessori disponibili potrebbero variare in base al dispositivo, alla versione software e al Paese.
- Le applicazioni e le relative funzioni potrebbero variare in base al Paese o alle specifiche hardware. Samsung non è responsabile per i problemi di prestazione causati dalle applicazioni fornite da altri.
- Samsung non è responsabile per i problemi di prestazione o incompatibilità causati dalla modifica delle impostazioni di registro o del software del sistema operativo. Il tentativo di personalizzare il sistema operativo potrebbe causare il malfunzionamento del dispositivo o delle applicazioni.
- Il software, i suoni, gli sfondi, le immagini e gli altri contenuti multimediali forniti con il dispositivo sono concessi in licenza per uso limitato. L'estrazione e l'utilizzo di questi materiali per scopi commerciali o altri scopi costituisce una violazione delle leggi sul copyright. La piena responsabilità per l'utilizzo illegale dei contenuti multimediali spetta agli utenti.

- Le applicazioni predefinite fornite con il dispositivo sono soggette ad aggiornamenti e potrebbero non essere più supportate senza preavviso. Per informazioni relative alle applicazioni preinstallate sul dispositivo, contattate un centro di assistenza Samsung. Per le applicazioni installate da voi, contattate il vostro gestore telefonico.
- La modifica del sistema operativo del dispositivo o l'installazione di un software da fonti non ufficiali potrebbe causare il malfunzionamento del dispositivo e il danneggiamento o la perdita dei dati. Tali azioni costituiscono una violazione dell'accordo di licenza Samsung e annullano la garanzia.

Mantenimento della resistenza agli spruzzi d'acqua ed alla polvere

Il dispositivo potrebbe danneggiarsi se acqua o polvere penetrano al suo interno. Seguite attentamente questi consigli per evitare di danneggiare il dispositivo e per mantenere il dispositivo impermeabile ad acqua e polvere.

- Non immergete il dispositivo in acque con profondità superiori a 1 m e non tenetelo in immersione per più di 30 minuti.
- Assicuratevi che la cover posteriore e la protezione del connettore multifunzione siano chiuse saldamente. In caso contrario, potrebbero non proteggere il dispositivo da acqua e polvere.
- Non immergete il dispositivo in acqua per lunghi periodi.
- Non esponete il dispositivo ad **acqua ad alta pressione**, come acqua che scorre da un rubinetto, onde marine o una cascata.
- Non aprite le cover del dispositivo quando il dispositivo è in acqua o in luoghi molto umidi, come piscine o in bagno.

- Non aprite la cover posteriore con mani bagnate o quando il dispositivo è bagnato.
- **La guarnizione in gomma applicata sulla cover posteriore** è un componente importante del dispositivo. Prestate attenzione quando aprite e chiudete la cover posteriore per evitare di danneggiare la guarnizione in gomma. Inoltre, assicuratevi che la guarnizione in gomma sia priva di detriti, come sabbia o polvere, per evitare danni al dispositivo.
- Non staccate e non rimuovete il coperchio del connettore multifunzione dal dispositivo.
- **Se il dispositivo viene esposto ad acqua dolce, asciugatelo bene con un panno pulito e morbido. Se il dispositivo viene esposto a liquidi diversi dall'acqua dolce, sciacquate immediatamente il dispositivo con acqua dolce ed asciugatelo con un panno pulito e morbido. Se il dispositivo non viene sciacquato con acqua dolce e non viene asciugato come indicato, il dispositivo potrebbe subire problemi di funzionamento o danni alla superficie.**
- La cover posteriore e la protezione del connettore multifunzione potrebbero allentarsi **se il dispositivo cadesse o venisse urtato**. Accertatevi che cover e protezioni siano correttamente allineati e ben chiusi.
- **Se il dispositivo è rimasto immerso in acqua o se il microfono o l'altoparlante sono bagnati**, il suono potrebbe non risultare nitido durante una chiamata. Assicuratevi che il microfono e l'altoparlante siano puliti e asciutti passando un panno asciutto.
- Il design resistente all'acqua del dispositivo potrebbe causare vibrazioni in determinate condizioni. Le vibrazioni in tali condizioni, come quando il livello del volume è alto, sono normali e non influenzano le prestazioni del dispositivo.
- Il touch screen ed altre funzioni potrebbero non funzionare correttamente **se il dispositivo viene utilizzato in acqua o in altri liquidi**.
- **Il dispositivo è stato testato in ambiente controllato ed è certificato come resistente all'acqua e alla polvere in situazioni specifiche (soddisfa i requisiti di classificazione IP67 descritti dallo standard internazionale IEC 60529 - Livelli di protezione da custodie [Codice IP]; condizioni di test: 15 – 35°C, 86 – 106 kPa, 1 metro, per 30 minuti). Nonostante tale classificazione, il dispositivo non è esente da danneggiamento da acqua in qualsiasi situazione.**

Icone informative



Avvertenza: indica situazioni che potrebbero causare lesioni alle persone



Attenzione: indica situazioni che potrebbero causare danni al vostro dispositivo o ad altri apparecchi



Nota: indica note, suggerimenti per l'uso o informazioni aggiuntive

Copyright

Copyright © 2016 Samsung Electronics

Questa guida è protetta dalle leggi internazionali sul copyright.

Nessuna parte di questa guida può essere riprodotta, distribuita, tradotta o trasmessa in alcuna forma o tramite alcun mezzo, elettronico o meccanico, compresi fotocopie, registrazione o salvataggio in qualsiasi archivio di informazioni o sistema di recupero, senza previa autorizzazione scritta da parte di Samsung Electronics.

Marchi commerciali

- SAMSUNG e il logo SAMSUNG sono marchi commerciali registrati di Samsung Electronics.
- Bluetooth® è un marchio commerciale registrato in tutto il mondo di Bluetooth SIG, Inc.
- Wi-Fi®, Wi-Fi Protected Setup™, Wi-Fi Direct™, Wi-Fi CERTIFIED™ e il logo Wi-Fi sono marchi commerciali registrati di Wi-Fi Alliance.
- Tutti gli altri marchi e diritti d'autore sono proprietà dei rispettivi proprietari.

Sommario

Operazioni preliminari

- 8 Componenti del dispositivo
- 9 Tasti
- 10 Contenuto della confezione
- 11 Inserimento della batteria
- 13 Caricamento della batteria
- 16 Inserimento di una scheda di memoria
- 18 Accensione o spegnimento del dispositivo
- 19 Corretta impugnatura del dispositivo
- 19 Blocco o sblocco del dispositivo
- 19 Regolazione del volume
- 19 Attivazione della Modalità silenziosa

Operazioni di base

- 20 Icone
- 20 Utilizzo del touch screen
- 24 Movimenti di controllo
- 26 Utilizzo del Multischermo
- 30 Notifiche
- 31 Schermata Home
- 33 Menu Applicazioni
- 34 Utilizzo delle applicazioni
- 35 Guida
- 35 Inserimento del testo

- 37 Connessione ad una rete Wi-Fi
- 38 Impostazione degli account
- 39 Trasferimento dei file
- 40 Protezione del dispositivo
- 41 Aggiornamento del dispositivo

Comunicazione

- 43 Rubrica
- 47 E-mail
- 49 Gmail
- 51 Hangout
- 51 Google+
- 52 Foto

Web e connessioni

- 53 Internet
- 54 Chrome
- 55 Bluetooth
- 56 Screen Mirroring

Multimedia

- 57 Lettore musicale
- 59 Camera
- 64 Galleria
- 67 Video
- 68 YouTube

Store per applicazioni e multimedia

- 69 Play Store
- 70 Galaxy Apps
- 70 Play Libri
- 71 Play Film
- 71 Play Musica
- 71 Play Giochi
- 71 Play Edicola

Utilità

- 72 Memo
- 73 Calendario
- 75 Dropbox
- 76 Cloud
- 77 Drive
- 77 Hancom Office Viewer
- 80 Orologio
- 82 Calcolatrice
- 82 Google
- 83 Ricerca vocale
- 83 Archivio
- 85 Smart Tutor

Navigazione e Luoghi

- 86 Maps

Impostazioni

- 87 Menu Impostazioni
- 87 CONNESSIONI
- 91 DISPOSITIVO
- 95 GENERALE
- 101 APPLICAZIONI
- 101 Impostazioni Google

Risoluzione dei problemi

Operazioni preliminari

Componenti del dispositivo

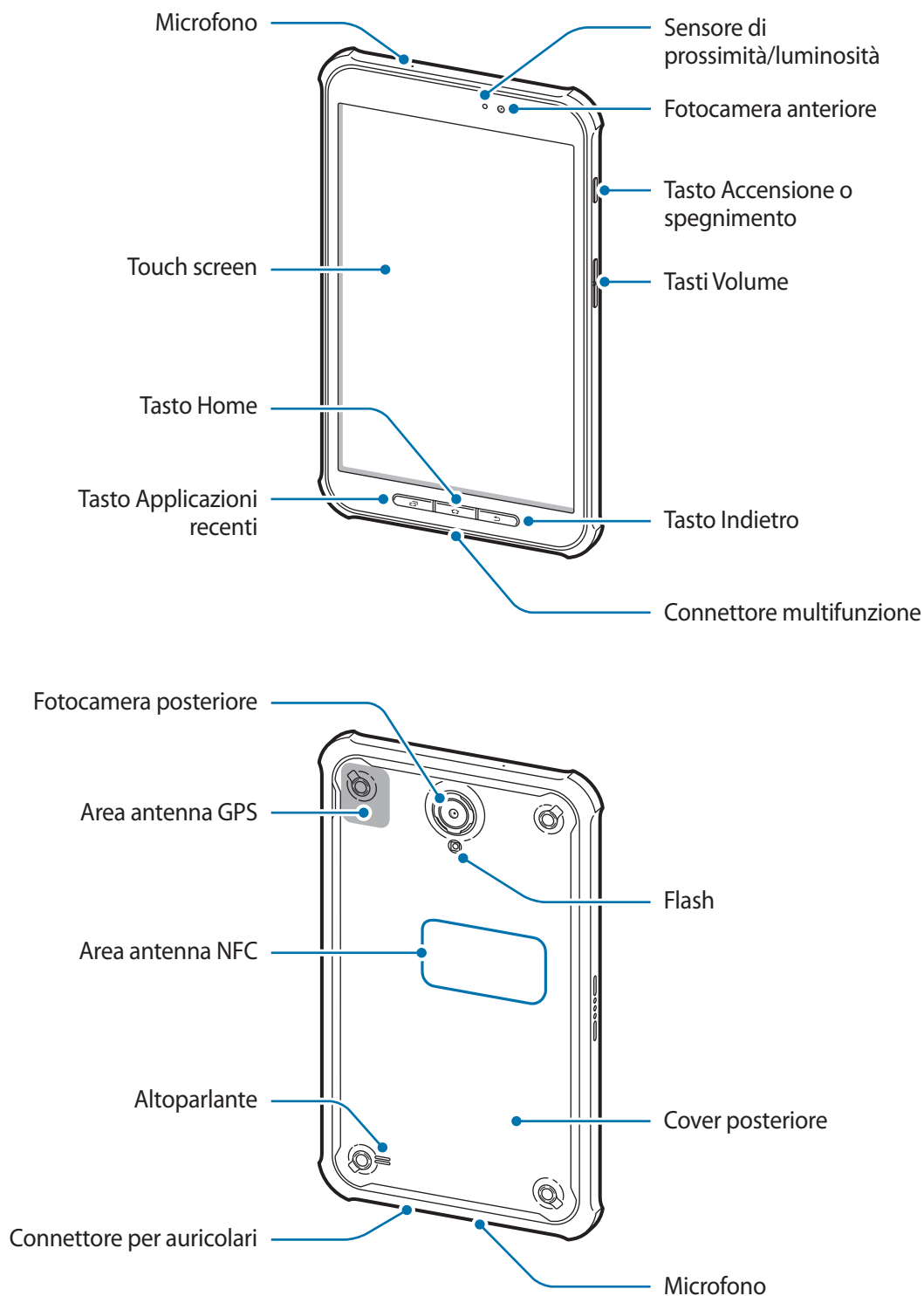





Il microfono nella parte superiore del dispositivo funzionerà solo quando registrerete promemoria vocali o video.



- Non coprite l'area dell'antenna con le mani o con altri oggetti. Ciò potrebbe causare problemi di connettività e influire sul consumo della batteria.
- Si consiglia l'uso di pellicole di protezione per lo schermo approvate da Samsung. Le pellicole non approvate potrebbero causare il malfunzionamento dei sensori.

Tasti

Tasto	Funzione
 Accensione o spegnimento	<ul style="list-style-type: none">• Tenete premuto per accendere o spegnere il dispositivo.• Premete per bloccare o sbloccare il touch screen. Il dispositivo si bloccherà quando il touch screen sarà spento.
 Applicazioni recenti	<ul style="list-style-type: none">• Premete per aprire l'elenco delle applicazioni recenti.
 Home	<ul style="list-style-type: none">• Premete per tornare alla schermata Home.• Tenete premuto per avviare la ricerca Google.
 Indietro	<ul style="list-style-type: none">• Premete per tornare alla schermata precedente.• Tenete premuto per attivare o disattivare Multi Window.
 Volume	<ul style="list-style-type: none">• Premete per regolare il volume del dispositivo.

Contenuto della confezione

Accertatevi che nella confezione siano presenti i seguenti elementi:

- Dispositivo
- Batteria
- Guida di riferimento rapido



- Gli elementi forniti con il dispositivo e gli accessori disponibili potrebbero variare in base al paese o al gestore telefonico.
- Gli elementi forniti sono stati creati soltanto per il presente dispositivo e potrebbero non essere compatibili con altri dispositivi.
- I componenti e le specifiche del dispositivo sono soggette a modifiche senza preavviso.
- Potrete acquistare accessori aggiuntivi dal rivenditore Samsung di zona. Accertatevi che siano compatibili con il dispositivo prima di acquistarli.
- Gli accessori non originali potrebbero non essere compatibili con il dispositivo.
- Alcuni accessori, come basi di ricarica, potrebbero non essere dotate della stessa certificazione di resistenza agli spruzzi d'acqua ed alla polvere.
- Utilizzate solo accessori approvati da Samsung. L'utilizzo di accessori non approvati potrebbe causare problemi di prestazione e malfunzionamenti non coperti dalla garanzia.
- La disponibilità di tutti gli accessori potrebbe variare in base alle società produttrici. Per maggiori informazioni sugli accessori disponibili, fate riferimento al sito Web di Samsung.

Inserimento della batteria

1 Rimuovete la cover posteriore.

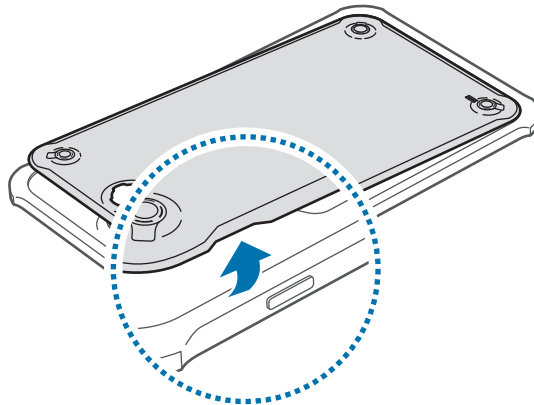

Rimuovete la cover posteriore con cautela.



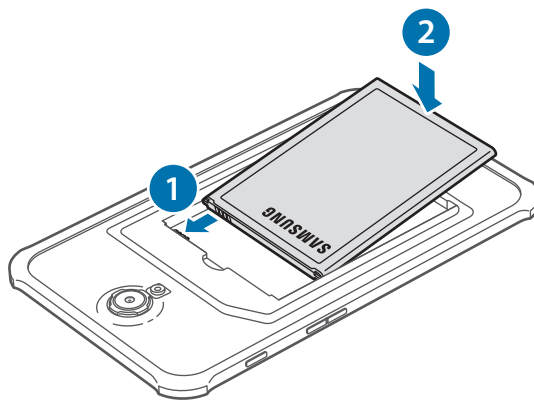

Non piegate e non curvate eccessivamente la cover posteriore. Questa operazione potrebbe danneggiarla.

2 Inserite la batteria.

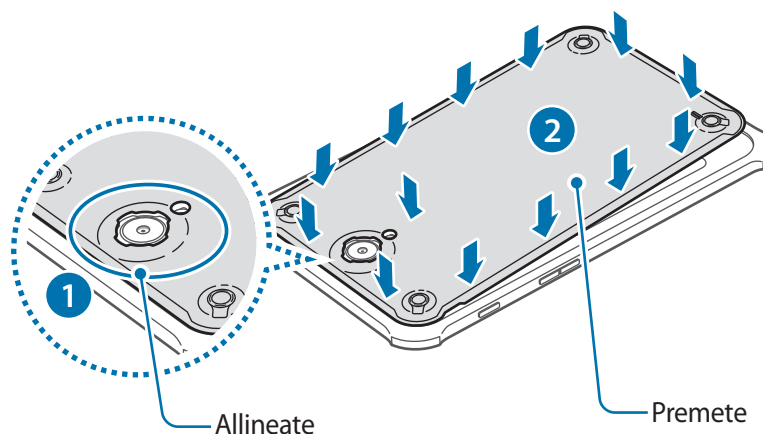

3 Riposizionate la cover posteriore.



 Assicuratevi che la cover posteriore sia saldamente chiusa, in modo da impedire la penetrazione di acqua e polvere nel dispositivo. Se la cover rimanesse aperta potrebbe far penetrare acqua e polvere all'interno del dispositivo e causare danni.

 Utilizzate con il dispositivo solo cover posteriori ed accessori approvati da Samsung.

Rimozione della batteria

1 Rimuovete la cover posteriore.

2 Estraiete la batteria.

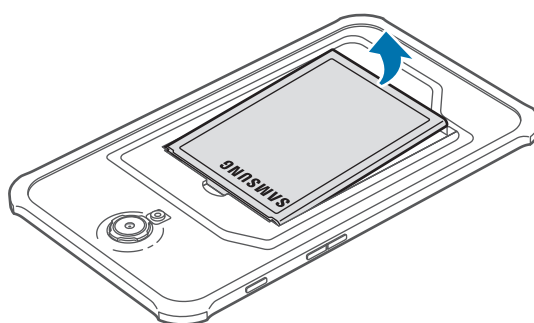

Inserimento della scocca di protezione

Inserite la parte superiore del dispositivo nella scocca, quindi premete con fermezza la scocca sul lato opposto per installarla.

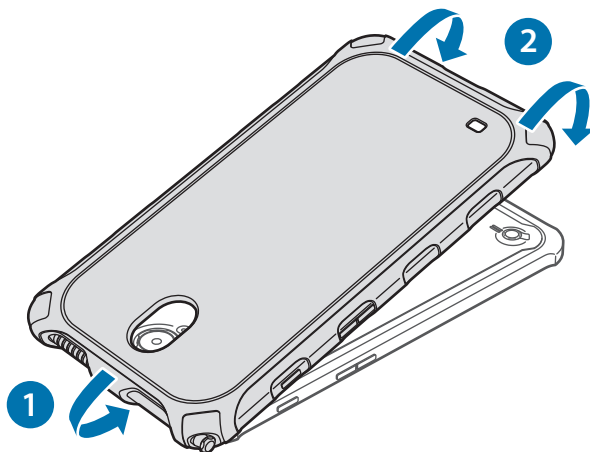

Per rimuovere la scocca di protezione dal dispositivo, curvate il bordo superiore della stessa finché il dispositivo non vi sporge. Rimuovete quindi il dispositivo dalla scocca.

Caricamento della batteria

Caricate la batteria del dispositivo con il caricabatteria prima di utilizzarlo per la prima volta.



Utilizzate solo caricabatteria, batterie e cavi approvati da Samsung. Caricabatteria o cavi non approvati potrebbero provocare l'esplosione della batteria o danneggiare il dispositivo.



- Quando la batteria è quasi scarica, l'icona della batteria compare vuota.
- Quando la batteria sarà completamente scarica non potrete accendere il dispositivo immediatamente, anche con il caricabatteria collegato. Lasciate caricare la batteria per alcuni minuti prima di accendere il dispositivo.
- Qualora utilizzaste più applicazioni contemporaneamente o applicazioni che necessitano la connessione ad un altro dispositivo, la batteria si consumerà più rapidamente. Si consiglia di caricare completamente la batteria del dispositivo prima di utilizzare applicazioni che richiedono una connessione di rete, per evitare il rischio di interruzioni.

Caricamento con caricabatteria

Collegate il cavo USB all'alimentatore ed inserite l'altra estremità del cavo USB nel connettore multifunzione del dispositivo come raffigurato di seguito.

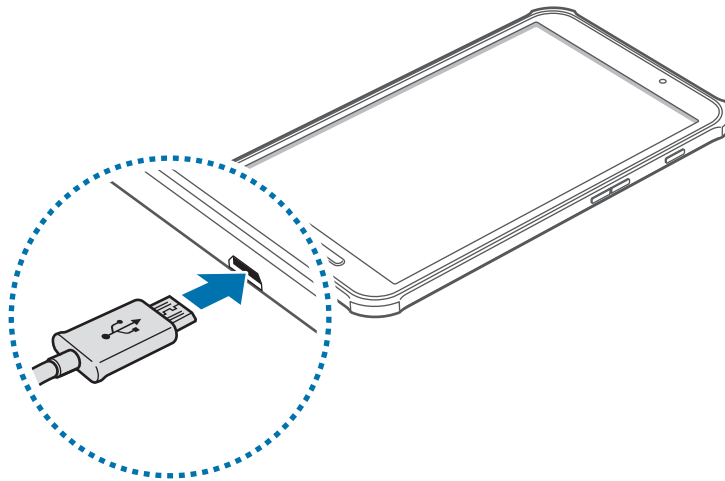

Il collegamento errato del caricabatteria potrebbe causare gravi danni al dispositivo. I danni causati da un uso improprio non sono coperti dalla garanzia.



- Durante il caricamento potrete utilizzare il dispositivo, ma la batteria verrà caricata più lentamente.
- In caso di alimentazione discontinua durante il caricamento, il touch screen potrebbe non funzionare correttamente. In questo caso, scollegate il caricabatteria dal dispositivo.
- Durante il caricamento il dispositivo potrebbe surriscaldarsi. Ciò è normale e non dovrebbe influire sulla durata o sulle prestazioni del dispositivo. Se la batteria dovesse scaldarsi più del solito, il caricabatteria potrebbe interrompere il caricamento.
- Se il dispositivo non si ricarica correttamente, portate il dispositivo e il caricabatteria presso un centro di assistenza Samsung.

Quando la batteria è carica, scollegate il dispositivo dal caricabatteria. Scollegate innanzitutto il caricabatteria dal dispositivo e quindi scollegatelo dalla presa di corrente.



Non rimuovete la batteria prima di scollegare il caricabatteria. Ciò potrebbe danneggiare il dispositivo.



Quando la batteria è carica, scollegate il caricabatteria dalla presa di corrente. Il caricabatteria non è dotato di un interruttore, pertanto scollegatelo dalla presa di corrente per evitare di consumare energia. Durante la carica il caricabatteria dovrebbe rimanere vicino alla presa di corrente ed essere facilmente accessibile.

Stato caricamento della batteria

Durante la ricarica della batteria con il dispositivo spento, comparirà la seguente icona per indicarvi il livello di carica corrente della batteria:



In carica

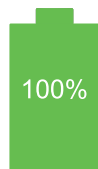

Carica completa

Riduzione del consumo della batteria

Il dispositivo può essere impostato per ottimizzare i consumi della batteria. Personalizzando queste impostazioni e disattivando le funzioni attive in background, la durata della batteria del dispositivo viene prolungata:

- Quando non utilizzate il dispositivo, passate alla modalità standby premendo il tasto Accensione o spegnimento.
- Chiudete le applicazioni che non vi servono più utilizzando Gestione attività.
- Disattivate il Bluetooth.
- Disattivate la connessione Wi-Fi.
- Disattivate la sincronizzazione automatica delle applicazioni.
- Riducete il tempo di spegnimento automatico dello schermo.
- Regolate la luminosità del display.

Inserimento di una scheda di memoria

Il dispositivo supporta schede di memoria con capacità massima di 64 GB. Alcune schede di memoria potrebbero non essere compatibili con il dispositivo, in base al produttore e al tipo di scheda.



- Alcune schede di memoria potrebbero non essere compatibili con il dispositivo. L'utilizzo di una scheda non compatibile potrebbe danneggiare il dispositivo, la scheda di memoria o i dati memorizzati.
- Per evitare di danneggiare il dispositivo inserite la scheda di memoria nel verso corretto.



- Il dispositivo supporta i file system FAT ed exFAT per schede di memoria. Qualora inserite una scheda formattata con un file system diverso, il dispositivo vi richiederà di riformattare la scheda di memoria.
- Scritture e cancellature frequenti potrebbero influire negativamente sulla durata della scheda di memoria.
- Dopo aver inserito una scheda di memoria nel dispositivo, la directory della scheda compare nella cartella **Scheda SD**.

1 Rimuovete la cover posteriore e la batteria come raffigurato precedentemente.

2 Inserite la scheda SD con i contatti dorati rivolti verso il basso.

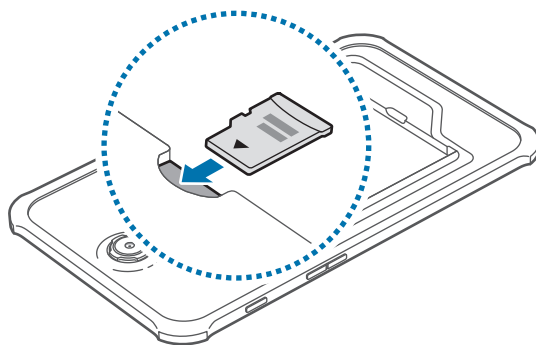

3 Riposizionate la batteria e la cover posteriore.

Rimozione della scheda di memoria

Prima di rimuovere la scheda di memoria, disattivatela per una rimozione sicura. Sulla schermata Home, toccate  → **Impostaz.** → **GENERALE** → **Memoria** → **Smonta scheda SD.**

- 1 Rimuovete la cover posteriore e la batteria come raffigurato precedentemente.
- 2 Estraete la scheda di memoria.
- 3 Riposizionate la batteria e la cover posteriore.



Non rimuovete la scheda di memoria durante il trasferimento dei dati. Ciò potrebbe causare la perdita dei dati e danneggiare la scheda di memoria o il dispositivo. Samsung non è responsabile per la perdita dei dati derivante da un utilizzo improprio di una scheda di memoria danneggiata.

Formattazione della scheda di memoria

Una scheda di memoria formattata su un computer potrebbe non essere compatibile con il dispositivo. Formattate la scheda di memoria direttamente nel dispositivo.

Sulla schermata Home, toccate  → **Impostaz.** → **GENERALE** → **Memoria** → **Formatta scheda SD** → **FORMATTA SCHEDA SD** → **ELIMINA TUTTO.**



Prima di formattare la scheda di memoria, ricordate di effettuare un backup di tutte le informazioni importanti memorizzate sul dispositivo. La garanzia del produttore non copre la perdita dei dati derivante dalle azioni dell'utente.

Accensione o spegnimento del dispositivo

Quando accendete il dispositivo per la prima volta, seguite le istruzioni visualizzate per configurarlo. Tenete premuto il tasto Accensione o spegnimento per qualche secondo per accendere il dispositivo.

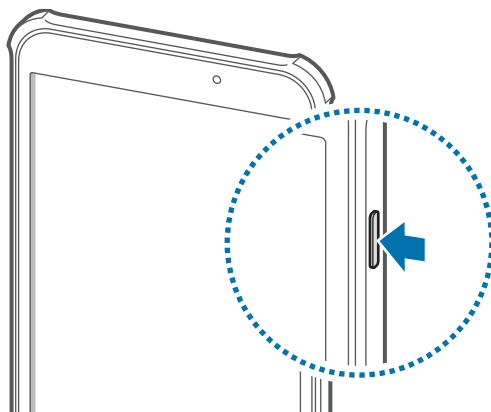

- Attenetevi a tutte le avvertenze e le indicazioni specificate dal personale autorizzato quando vi trovate in aree in cui l'utilizzo dei dispositivi senza fili è limitato, come ad esempio sugli aeroplani e negli ospedali.
- Tenete premuto il tasto Accensione o spegnimento e toccate **Modalità offline** per disattivare tutte le connessioni di rete.

Per spegnere il dispositivo, tenete premuto il tasto Accensione o spegnimento, quindi toccate **Spegni**.

Corretta impugnatura del dispositivo

Non coprite l'area dell'antenna con le mani o con altri oggetti. Ciò potrebbe causare problemi di connettività e influire sul consumo della batteria.

Blocco o sblocco del dispositivo

Bloccate il touch screen, quando non lo utilizzate, per evitare operazioni indesiderate. Premendo il tasto Accensione o spegnimento, lo schermo si spegne e il dispositivo entra nella modalità di blocco. Lo schermo si spegnerà automaticamente quando non verrà utilizzato per un certo periodo di tempo.

Per sbloccare il touch screen, premete il tasto Accensione o spegnimento oppure il tasto Home, quindi, toccate un punto qualsiasi sul touch screen e muovete il dito in qualsiasi direzione.

Regolazione del volume

Premete il tasto Volume in alto o in basso per regolare il volume della suoneria o il volume durante la riproduzione di musica o video.

Attivazione della Modalità silenziosa









Utilizzate uno dei seguenti metodi:

- Tenete premuto il tasto Volume in basso fino a passare alla Modalità silenziosa.
- Aprite il pannello delle notifiche nella parte superiore del touch screen, quindi toccate **Suono**.

Operazioni di base

Icone

Le icone visualizzate nella parte superiore del touch screen forniscono informazioni sullo stato del dispositivo. Le icone più comuni sono riportate nella seguente tabella.

Icona	Significato
	Rete Wi-Fi connessa
	Bluetooth attivato
	Sensore GPS attivato
	Sveglia attivata
	Modalità silenziosa attivata
	Modalità offline attivata
	Errore o richiesta attenzione
	Livello di carica della batteria

Utilizzo del touch screen

Utilizzate soltanto le dita per interagire con il touch screen.



- Evitate che il touch screen entri in contatto con altri dispositivi elettrici. Le scariche elettrostatiche potrebbero causare il malfunzionamento del touch screen.
- Per evitare di danneggiare il touch screen, non toccatelo con oggetti appuntiti e non esercitate eccessiva pressione con le dita.



- Il dispositivo potrebbe non riconoscere l'input tattile in prossimità del bordo dello schermo, al di fuori dell'area di input tattile.
- Se il touch screen venisse lasciato per molto tempo con lo schermo acceso potrebbero comparire immagini residue (burn-in dello schermo) o mosse. Spegnete il touch screen quando non utilizzate il dispositivo.

Interazione con il touch screen

Toccare

Per aprire un'applicazione o selezionare un elemento dal menu, toccate un'icona sullo schermo.

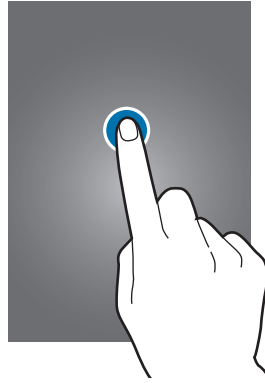

Tenere premuto

Tocate un elemento e tenetelo premuto per più di 2 secondi per accedere alle opzioni disponibili.



Trascinare

Per spostare un'icona, una miniatura o visualizzare in anteprima uno spazio disponibile nelle pagine della schermata Home, tenete premuta l'icona e trascinatela sulla posizione di destinazione.

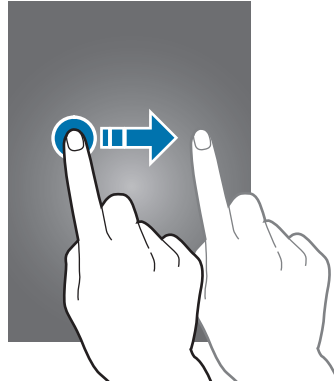

Toccare due volte

Tocate due volte una pagina Web o un'immagine per ingrandirne una parte. Tocate nuovamente due volte per ridurle.

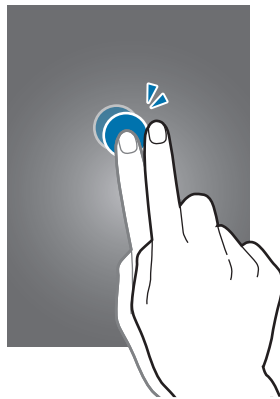

Scorrere

Scorrete il dito sulla schermata Home o nel menu Applicazioni per visualizzare un'altra pagina.
Scorrete il dito verso l'alto o verso il basso per scorrere una pagina Web o un elenco, come la rubrica.

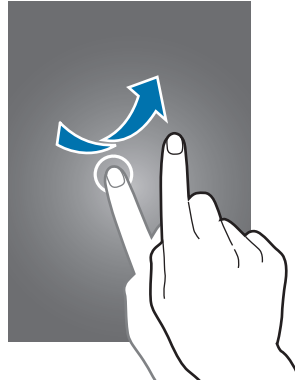

Allontanare due dita

Allontanare due dita su una pagina Web, una mappa o un'immagine per ingrandirne una parte.
Avvicinate le dita per ridurre.

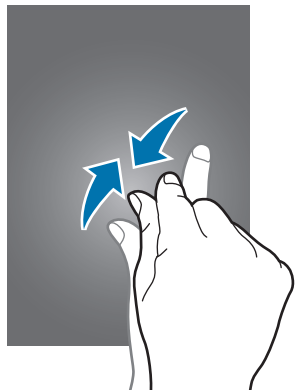

Movimenti di controllo

Potete controllare il dispositivo con semplici movimenti.



Lo scuotimento eccessivo o l'urto del dispositivo potrebbe causare comandi involontari. Eseguite i movimenti in modo controllato.

Rotazione dello schermo

Molte applicazioni possono essere visualizzate sia in verticale che in orizzontale. Ruotando il dispositivo, l'applicazione si adatterà automaticamente al nuovo orientamento dello schermo.

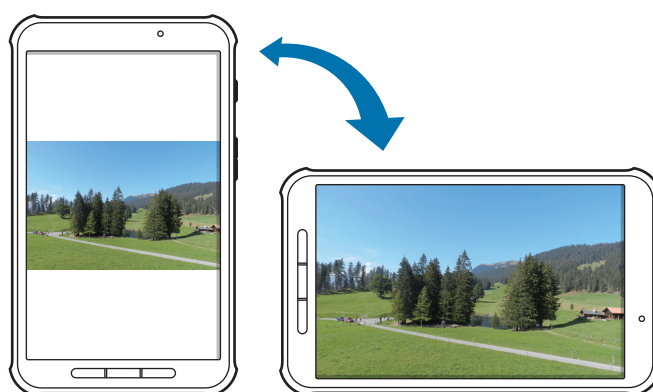

Per evitare la rotazione automatica dello schermo, aprite il pannello delle notifiche e deselezionate **Rotazione schermo**.



- Alcune applicazioni possono essere visualizzate solo in verticale o solo in orizzontale.
- Alcune applicazioni potrebbero essere visualizzate in maniera differente in base all'orientamento.

Passare la mano

Passate il lato della mano sul touch screen per catturare la schermata corrente. L'immagine verrà salvata in **Galleria** → **Screenshots**. Durante l'utilizzo di alcune applicazioni non potrete catturare la schermata corrente.

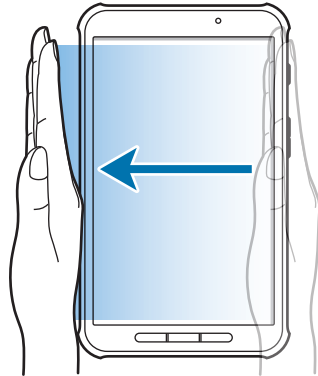

Coprire

Coprite il touch screen con il palmo per sospendere la riproduzione multimediale.

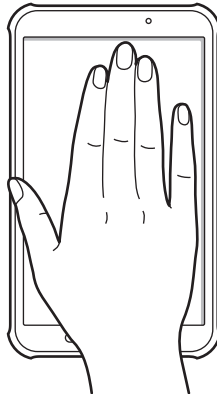

Utilizzo del Multischermo

Utilizzate questa funzione per eseguire e visualizzare contemporaneamente più applicazioni sullo schermo.



- Potete eseguire soltanto le applicazioni dalla barra Multischermo.
- La disponibilità di questa funzione potrebbe variare in base al paese o al gestore telefonico.

Per utilizzare il Multischermo, nello Sfondo principale toccate  → **Impostaz.** → **DISPOSITIVO** → **Multischermo**, quindi trascinate il cursore **Multischermo** verso destra.

Utilizzo di un Multischermo con schermata suddivisa

Utilizzate questa funzione per eseguire le applicazioni in una schermata suddivisa.

Avvio delle applicazioni in un Multischermo con schermata suddivisa

- 1 Trascinate il dito dal bordo destro dello schermo verso il centro. In alternativa, tenete premuto .

La barra Multischermo comparirà sul lato destro del touch screen.

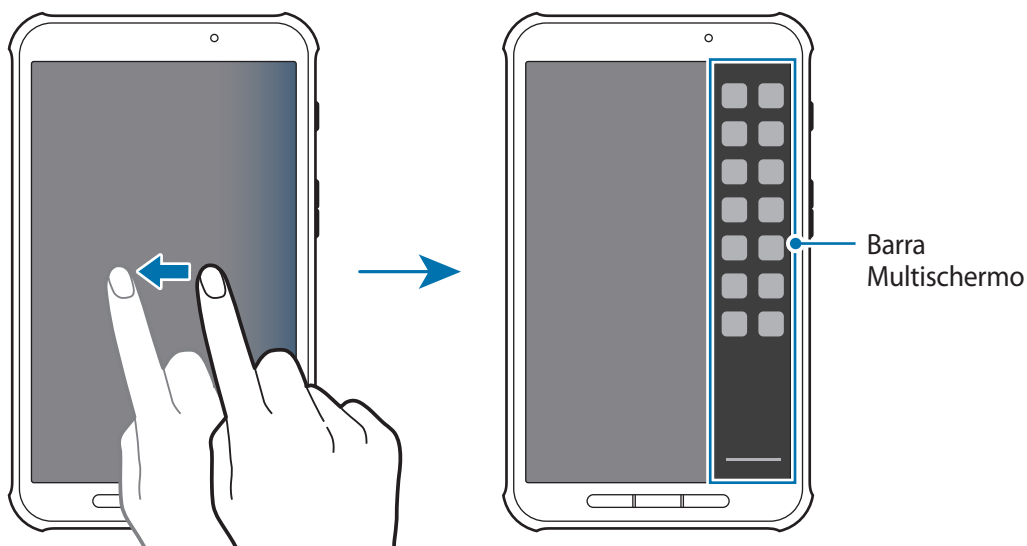

- 2 Tenete premuta un'applicazione sulla barra Multischermo, quindi trascinatela sullo schermo. Rilasciate l'icona dell'applicazione quando lo schermo diventa blu.

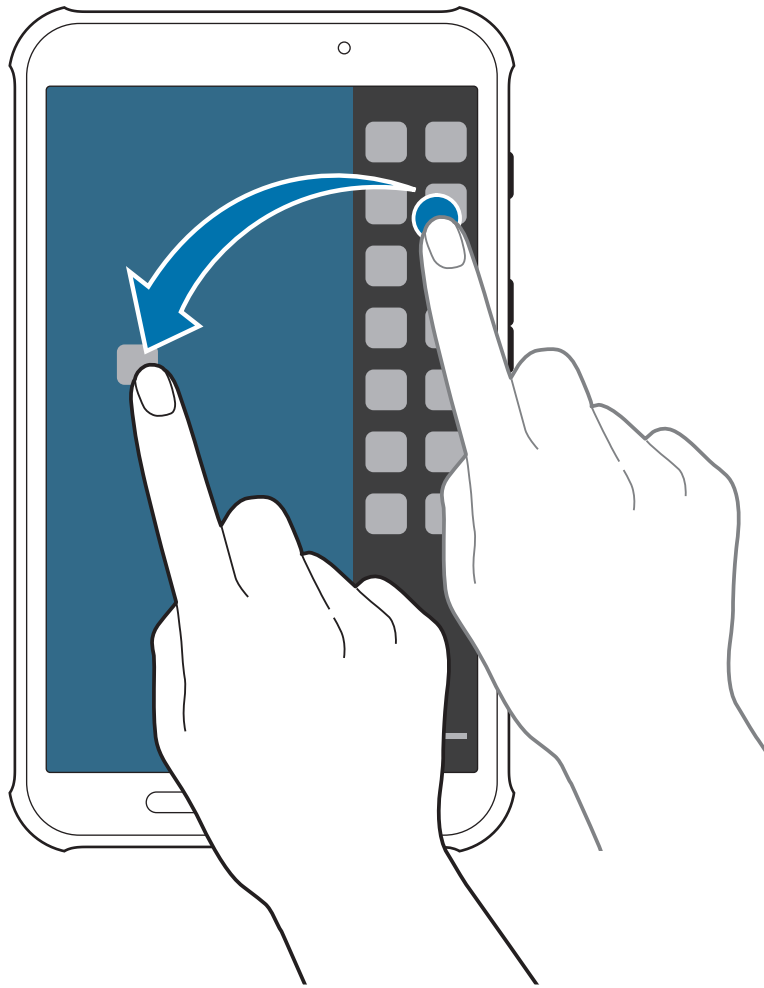

- 3 Tenete premuta l'icona di un'altra applicazione sulla barra Multischermo, quindi trascinatela in una nuova posizione.

Condivisione di contenuti tra applicazioni

Potete condividere contenuti tra diverse applicazioni, quali ad esempio **E-mail** e **Internet**, semplicemente trascinandoli.



Alcune applicazioni potrebbero non supportare questa funzionalità.

1 Avviate **E-mail** e **Internet** in un Multischermo con schermata suddivisa.

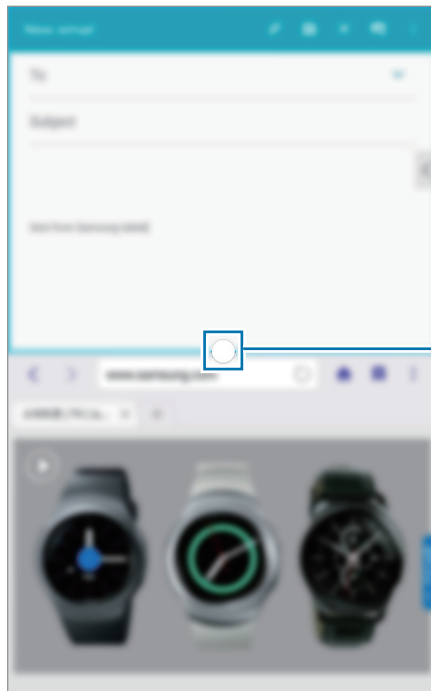

Consente di accedere alle opzioni Multischermo

2 Toccate il cerchio collocato tra le finestre delle applicazioni, quindi toccate



Toccando il cerchio tra le finestre delle applicazioni potete accedere alle seguenti opzioni:

- : consente di scambiare la posizione delle applicazioni nel Multischermo.
- : consente di condividere elementi quali immagini, testo oppure link trascinandoli tra le finestre delle applicazioni.
- : consente di ingrandire la finestra.
- : consente di chiudere l'applicazione.

- 3 Tenete premuto un elemento nella finestra di Internet e trascinatelo in una posizione all'interno della finestra dell'E-mail.



Notifiche



Le icone di notifica vengono visualizzate sulla barra di stato nella parte superiore dello schermo per segnalare nuovi messaggi, eventi del calendario, stato del dispositivo e molto altro. Trascinate verso il basso la barra per aprire il pannello delle notifiche. Scorrete l'elenco per visualizzare tutte le notifiche. Per chiudere il pannello delle notifiche, trascinate la barra dal basso verso l'alto.

Dal pannello delle notifiche potete controllare le impostazioni correnti del dispositivo. Trascinate verso il basso la barra di stato, quindi toccate  per utilizzare le seguenti opzioni:

- **Wi-Fi:** consente di attivare o disattivare la connessione Wi-Fi.
- **Posizione:** consente di attivare o disattivare il sensore GPS.
- **Suono / Silenzioso:** consente di modificare le impostazioni relative al suono.
- **Rotazione schermo:** consente o impedisce la rotazione della schermata quando il dispositivo viene ruotato.
- **Bluetooth:** consente di attivare o disattivare il Bluetooth.
- **Risp. en. avanzato:** consente di attivare o disattivare la modalità di ultrarisparmio energetico.
- **Multi schermo:** consente di avviare più applicazioni sullo schermo contemporaneamente.
- **App preferite:** utilizzate la Casella degli strumenti.
- **Screen Mirroring:** consente di attivare o disattivare la funzione di condivisione dello schermo.
- **S Beam:** consente di attivare o disattivare S Beam.
- **NFC:** consente di attivare o disattivare la funzione NFC.
- **Sincroniz.:** consente di attivare o disattivare la sincronizzazione automatica delle applicazioni.
- **Modalità lettura:** consente di attivare o disattivare la modalità di lettura. In questa modalità, il dispositivo protegge gli occhi durante la lettura notturna. Per selezionare le applicazioni per le quali attivare questa funzionalità, toccate **Impostaz.** → **DISPOSITIVO** → **Schermo** → **Modalità lettura**.
- **Standby Intell.:** consente di attivare o disattivare la funzione Standby intelligente.
- **Risparmio energia:** consente di attivare o disattivare la modalità Risparmio energetico.
- **Modalità offline:** consente di attivare o disattivare la Modalità offline.



Le opzioni disponibili potrebbero variare in base al Paese o al gestore telefonico.

Per riorganizzare le opzioni sul pannello delle notifiche, aprite quest'ultimo, toccate  → , tenete premuto un elemento e quindi trascinatelo in un'altra posizione.

Schermata Home

Dalla schermata Home potete accedere a tutte le funzioni del dispositivo. La schermata Home visualizza icone informative, widget e collegamenti ad applicazioni.

La schermata Home è costituita da più pagine. Per visualizzare altre pagine, scorrete verso sinistra o destra.

Riorganizzazione degli elementi

Aggiunta di un collegamento

Sulla schermata Home, toccate , tenete premuta l'icona di una applicazione, quindi trascinatela sull'anteprima di una pagina.

Spostamento di un elemento

Tenete premuto un elemento e spostatelo in una nuova posizione. Per spostare un elemento su un'altra pagina, dal touch screen trascinate l'elemento verso destra o verso sinistra.

Rimozione di un elemento

Tenete premuto un elemento e trascinatelo nel cestino che comparirà in cima alla schermata Home. Quando il cestino diventerà rosso, potrete rilasciare l'elemento.

Riorganizzazione delle pagine

Aggiunta di una nuova pagina

Avvicinate due dita sullo schermo e toccate .

Spostamento di un pannello

Avvicinate due dita sullo schermo, tenete premuta l'anteprima di una pagina, quindi trascinatela in una nuova posizione.

Eliminazione di un pannello

Avvicinate due dita sullo schermo, tenete premuta l'anteprima di un pannello, quindi trascinatela sul cestino nella parte superiore del touch screen.

Impostazione dello sfondo

Impostate un'immagine o una foto memorizzata nel dispositivo come sfondo per la schermata Home.

Avvicinate due dita sullo schermo e toccate **Sfondi**.

Scorrete verso sinistra o destra e selezionate un'immagine tra quelle visualizzate nella parte inferiore dello schermo.

Per selezionare le foto scattate con la fotocamera del dispositivo o altre immagini, toccate **Dalla Galleria**.

Utilizzo dei widget

I widget, visualizzabili e impostabili sulle pagine della schermata Home, sono piccole applicazioni che forniscono utili informazioni. Per utilizzare i widget, andate sulla schermata Home e aggiungeteli dal pannello dedicato.



I widget disponibili potrebbero variare in base al Paese o al gestore telefonico.

Avvicinate due dita sullo schermo e toccate **Widget**. Scorrete a sinistra o a destra, quindi tenete premuto un widget per aggiungerlo alla schermata Home. Collocatelo nella posizione desiderata, ridimensionatelo, se necessario, trascinando i bordi, quindi toccate lo schermo per salvare la posizione del widget.

Menu Applicazioni

Il menu Applicazioni visualizza le icone di tutte le applicazioni, sia quelle fornite in dotazione, che quelle installate da voi.

Sulla schermata Home, toccate  per aprire il menu Applicazioni.

Per visualizzare altre pagine, scorrete verso sinistra o destra.



Riorganizzazione delle applicazioni

Questa funzione è disponibile solamente nella modalità di visualizzazione griglia personalizzabile.

Tocate  → **Modifica**, tenete premuta un'applicazione, quindi trascinatela in una nuova posizione. Per spostare un elemento su un'altra pagina, dal touch screen trascinate l'elemento verso destra o verso sinistra.

Creazione delle cartelle

Riunite le applicazioni in cartelle personalizzate.

Tocate  → **Modifica**, tenete premuta un'applicazione, quindi trascinatela su **Crea cartella**. Inserite il nome della cartella e toccate **Fatto**. Trascinate le applicazioni nella nuova cartella, quindi toccate  per salvarla.

Riorganizzazione delle pagine

Avvicinate due dita sullo schermo, tenete premuta l'anteprima di una pagina, quindi trascinatela in una nuova posizione.

Installazione delle applicazioni

Utilizzate gli application store, come **Galaxy Apps**, per scaricare e installare le applicazioni.

Disinstallazione delle applicazioni

Tocate  → **Disinstalla/disattiva app**, quindi selezionate un'applicazione per disinstallarla.



Le applicazioni fornite in dotazione con il dispositivo non possono essere disinstallate.

Disattivazione delle applicazioni

Tocate  → **Disinstalla/disattiva app**, quindi selezionate un'applicazione per disattivarla.

Per attivare l'applicazione, nel menu Applicazioni toccate  → **Mostra app disattivate**, selezionate la applicazione, quindi toccate **FATTO**.



- Le applicazioni scaricate e alcune applicazioni fornite in dotazione con il dispositivo non possono essere disattivate.
- Quando utilizzate questa funzione, le applicazioni disattivate scompaiono dal menu Applicazioni ma rimangono memorizzate nel dispositivo.

Utilizzo delle applicazioni

Il dispositivo supporta diversi tipi di applicazioni, da quelle multimediali a quelle che necessitano di una connessione di rete.

Apertura di un'applicazione

Sulla schermata Home o nel menu Applicazioni, selezionate l'icona di un'applicazione per aprirla.



Apertura delle applicazioni recenti

Tocate  per aprire l'elenco delle applicazioni utilizzate di recente.

Selezionate l'icona dell'applicazione che volete aprire.

Chiusura di un'applicazione

Chiudete le applicazioni che non vi servono per ottimizzare i consumi della batteria ed incrementare le prestazioni del dispositivo.

Tocate  → **Gest. attiv.**, quindi toccate **CHIUDI** accanto a un'applicazione per chiuderla. Per chiudere tutte le applicazioni in esecuzione, toccate **CHIUDI TUTTE**. In alternativa, toccate  → **Chiudi tutte**.

Guida

Accedete alle informazioni guida per imparare come utilizzare il dispositivo e le applicazioni o come configurare le impostazioni importanti.

Toccate **Guida** nel menu Applicazioni. Selezionate una categoria per visualizzare i consigli.

Per ordinare le categorie in ordine alfabetico, toccate  → **Ordina per nome**.

Per cercare parole chiave, toccate .

Inserimento del testo

Utilizzate la tastiera Samsung o la funzione di inserimento vocale per inserire il testo.



L'inserimento del testo non è supportato per alcune lingue. Per inserire il testo, cambiate la lingua di inserimento in una delle lingue supportate.

Modifica del tipo di tastiera

Toccate un campo di inserimento testo, aprite il pannello delle notifiche, toccate **Seleziona tastiera**, quindi selezionate il tipo di tastiera da utilizzare.

Utilizzo della tastiera Samsung

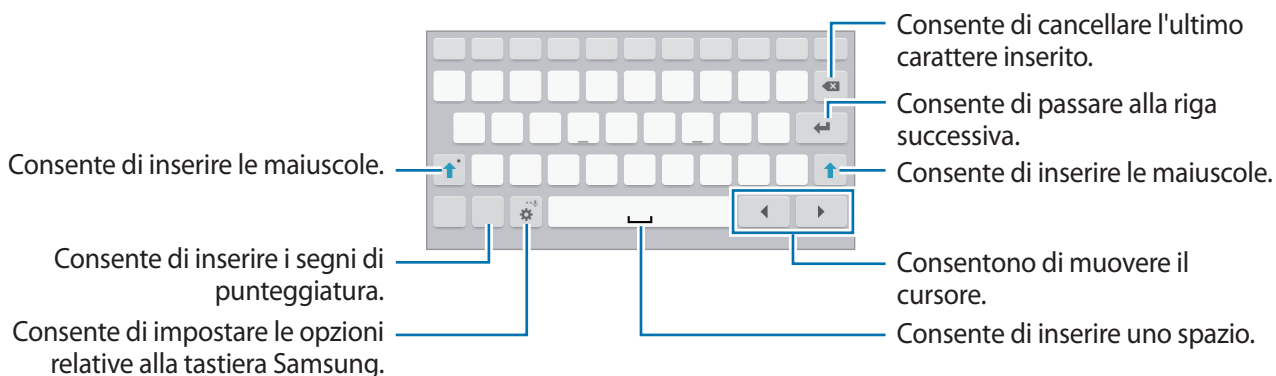

Inserimento della maiuscola

Toccate  prima di inserire un carattere. Toccate lo due volte per inserire tutte maiuscole.

Modifica del tipo di tastiera



Tenete premuto , quindi toccate  per cambiare il tipo di tastiera.

Con la tastiera fluttuante potrete spostare la tastiera in qualsiasi posizione trascinando la scheda.

Modifica della lingua della tastiera

Aggiungete altre lingue alla tastiera, quindi scorrete il tasto spazio verso sinistra o destra per cambiare la lingua della tastiera.

Scrittura manuale

Tenete premuto , toccate , quindi scrivete una parola con il dito. Le parole suggerite compariranno man mano che inserirete i caratteri. Selezionate una parola tra quelle suggerite.

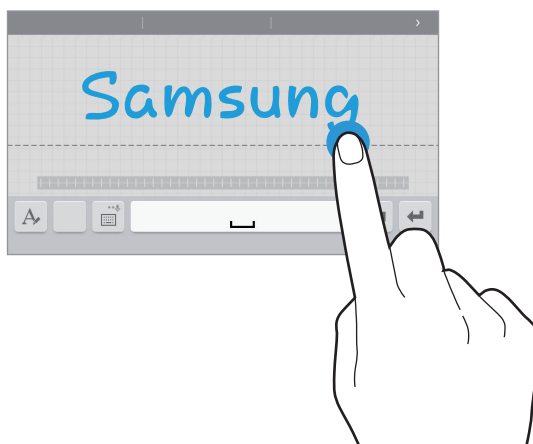

Utilizzate i gesti della scrittura manuale per eseguire azioni, come modificare o eliminare i caratteri e inserire gli spazi.



La disponibilità di questa funzione potrebbe variare in base al paese o al gestore telefonico.

Inserimento del testo con la voce

Attivate la funzione di inserimento vocale e parlate vicino al microfono. Il dispositivo riconoscerà e scriverà quello che direte.

Qualora il dispositivo non riconoscesse le vostre parole correttamente, toccate il testo sottolineato e selezionate una parola o una frase alternativa dall'elenco a comparsa.

Per modificare o aggiungere una lingua per il riconoscimento vocale, toccate la lingua corrente.

Copia e incolla

Tenete premuta una parte del testo, trascinate  oppure  per selezionare più o meno testo, quindi toccate **Copia** per copiare o **Taglia** per tagliare. Il testo selezionato verrà copiato negli appunti.

Per incollarlo in un campo d'inserimento testo, tenete premuto il punto in cui inserirlo, quindi toccate **Incolla**.

Connessione ad una rete Wi-Fi

Connettete il dispositivo ad una rete Wi-Fi per utilizzare applicazioni di rete o condividere i file multimediali con altri dispositivi. (pag. 87)



Prima di utilizzare applicazioni che necessitano di una connessione di rete, verificate che la connessione Wi-Fi sia attiva.

Attivazione e disattivazione della connessione Wi-Fi

Aprirete il pannello delle notifiche, quindi toccate **Wi-Fi** per attivare o disattivare la connessione.



- Il dispositivo utilizza una frequenza non armonizzata e può essere utilizzato in tutti i paesi europei. Nell'Unione Europea la rete Wi-Fi può essere utilizzata senza restrizioni al chiuso, ma non può essere utilizzata all'aperto in alcuni Paesi europei.
- Disattivate la connessione Wi-Fi quando non ne avete la necessità per ottimizzare i consumi della batteria.

Connessione ad una rete Wi-Fi

Nel menu Applicazioni, toccate **Impostaz.** → **CONNESSIONI** → **Wi-Fi**, quindi trascinate il cursore **Wi-Fi** verso destra.

Selezionate una rete dall'elenco delle reti Wi-Fi rilevate, inserite una password se necessario, quindi toccate **CONNETTI**. Le reti protette da password compariranno con l'icona di un lucchetto. Effettuata la connessione ad una rete Wi-Fi, il dispositivo vi si conatterà automaticamente ogni volta che la rete sarà disponibile.

Aggiunta di una rete Wi-Fi

Qualora la rete desiderata non comparisse nell'elenco reti, toccate **Aggiungi rete Wi-Fi** in fondo all'elenco reti. Inserite il nome della rete in **SSID di rete**, selezionate il tipo di protezione e inserite la password in caso di rete protetta, quindi toccate **CONNETTI**.

Reti Wi-Fi disconnesse

Potete disconnettere una rete, compresa quella corrente, in modo che il dispositivo non vi si connetta automaticamente. Selezionate la rete dall'elenco, quindi toccate **RIMUOVI**.

Impostazione degli account

L'applicazione **Play Store**, richiede un account Google, mentre l'applicazione **Galaxy Apps** richiede un account Samsung. Create degli account Google e Samsung per utilizzare al meglio il vostro dispositivo.

Aggiunta di un account

Qualora non aveste inserito un account Google, all'apertura di alcune applicazioni vi verrà richiesto di configurarne uno. Seguite, quindi, le istruzioni.

Per accedere o registrare un account Google, nel menu Applicazioni, toccate **Impostaz.** → **GENERALE** → **Account** → **Aggiungi account** → **Google**. Seguite quindi le istruzioni visualizzate per completare la configurazione dell'account. Sul dispositivo potrete utilizzare più account.

Configurate anche un account Samsung.

Eliminazione degli account

Nel menu Applicazioni, toccate **Impostaz.** → **GENERALE** → **Account**, selezionate il nome di un account sotto **Account**, selezionate quello che volete rimuovere, quindi toccate  → **Rimuovi account**.

Trasferimento dei file

Trasferite i file audio, video, immagine o altri tipi di file dal dispositivo al computer o viceversa.

Connessione con Samsung Kies

Samsung Kies è un'applicazione per computer che gestisce e sincronizza le librerie multimediali e le informazioni personali con i dispositivi Samsung. Scaricate l'ultima versione di Samsung Kies dal sito Web di Samsung.

- 1 Collegare il dispositivo ad un computer tramite il cavo USB.
Samsung Kies si avvierà automaticamente sul computer. Qualora non si avviasse, fate clic due volte sull'icona Samsung Kies visualizzata sul computer.
- 2 Trasferite i file tra il dispositivo e il computer.
Per maggiori informazioni, fate riferimento alla guida di Samsung Kies.

Connessione con Windows Media Player

Verificate che Windows Media Player sia installato sul computer.

- 1 Collegare il dispositivo ad un computer tramite il cavo USB.
- 2 Aprite Windows Media Player e sincronizzate i file musicali.

Connessione come dispositivo multimediale

- 1 Collegate il dispositivo ad un computer tramite il cavo USB.
- 2 Aprite il pannello delle notifiche, quindi toccate **Connesso come dispositivo multimediale** → **Dispositivo multimediale (MTP)**.
Toccate **Fotocamera (PTP)** se il computer non supporta Media Transfer Protocol (MTP) o non dispone di un driver appropriato installato.
- 3 Trasferite i file tra il dispositivo e il computer.

Protezione del dispositivo

Evitate che altri utilizzino o accedano ai dati e alle informazioni personali memorizzate sul dispositivo, tramite le impostazioni di protezione. Il dispositivo vi richiederà sempre un codice di sblocco per essere sbloccato.

Impostazione di un segno di sblocco

Nel menu Applicazioni, toccate **Impostaz.** → **DISPOSITIVO** → **Schermata di blocco** → **Blocco schermo** → **Segno**.

Tracciate un segno collegando quattro o più punti, quindi tracciate di nuovo il segno per confermarlo. Impostate un PIN di sblocco per ripristinare il dispositivo nel caso in cui vi dimenticaste il segno.

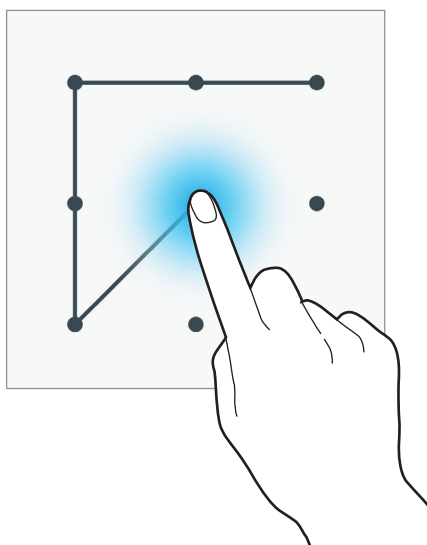

Impostazione di un PIN

Nel menu Applicazioni, toccate **Impostaz.** → **DISPOSITIVO** → **Schermata di blocco** → **Blocco schermo** → **PIN**.

Inserite almeno quattro numeri, quindi inserite di nuovo il PIN per confermarlo.

Impostazione di una password

Nel menu Applicazioni, toccate **Impostaz.** → **DISPOSITIVO** → **Schermata di blocco** → **Blocco schermo** → **Password**.

Inserite almeno quattro caratteri, inclusi numeri e simboli, quindi inserite di nuovo la password per confermarla.

Sblocco del dispositivo

Attivate il touch screen premendo il tasto Accensione o spegnimento o il tasto Home, quindi inserite il codice di sblocco.



Se dimenticate il codice di sblocco, dovrete portare il dispositivo presso un centro di assistenza Samsung per ripristinarlo.

Aggiornamento del dispositivo

Potete effettuare l'aggiornamento del dispositivo all'ultima versione software, quando disponibile.



La disponibilità di questa funzione potrebbe variare in base al paese o al gestore telefonico.

Aggiornamento con Samsung Kies

Avviate Samsung Kies e collegate il dispositivo al computer. Samsung Kies riconoscerà automaticamente il dispositivo e ne mostrerà gli aggiornamenti in una finestra, quando disponibili. Fate clic sul tasto **Aggiorna** nella finestra per avviare l'aggiornamento. Fate riferimento alla guida Samsung Kies per i dettagli su come effettuare l'aggiornamento.



- Non spegnete il computer né scollegate il cavo USB durante l'aggiornamento del dispositivo.
- Non collegate altri dispositivi multimediali al computer durante l'aggiornamento del dispositivo. Ciò potrebbe interferire con il processo di aggiornamento.

Aggiornamento “over-the-air”

Potete effettuare l'aggiornamento del dispositivo all'ultima versione software con il servizio firmware over-the-air (FOTA).

Nel menu Applicazioni, toccate **Impostaz.** → **GENERALE** → **Info sul dispositivo** → **Aggiornamenti software** → **Aggiorna adesso**.

Comunicazione

Rubrica

Utilizzate questa applicazione per gestire i contatti, compresi numeri di telefono, indirizzi e-mail e altro.



Toccate **Rubrica** nel menu Applicazioni.

Gestione dei contatti

Toccate **RUBRICA**.

Creazione di un contatto

Toccate  e inserite le informazioni del contatto.

-  : consente di aggiungere un'immagine per il contatto.
-  /  : consente di aggiungere o eliminare un campo d'inserimento per un contatto.

Modifica di un contatto

Selezionate un contatto da modificare, quindi toccate .

Eliminazione di un contatto

Tenete premuto un contatto, quindi toccate .

Ricerca dei contatti

Toccate **RUBRICA**.

Utilizzate uno dei seguenti metodi di ricerca:

- Scorrete in alto o in basso l'elenco dei contatti.
- Utilizzate l'indice a sinistra dell'elenco contatti per scorrere velocemente, trascinandovi il dito.
- Toccate il campo di ricerca in cima all'elenco contatti e inserite i criteri di ricerca.

Dopo aver selezionato un contatto, eseguite una delle seguenti azioni:

- ★ : consente di aggiungere un contatto all'elenco preferiti.
- ✉ : consente di comporre un'e-mail.

Visualizzazione dei contatti

Toccate **Rubrica**.

Per impostazione predefinita, il dispositivo mostra tutti i contatti salvati sul dispositivo, o su un account.

Toccate  → **Impostaz.** → **Contatti da visualizzare**, quindi selezionate la tipologia di contatti che volete che vengano visualizzati.

Sincronizzazione dei contatti

Toccate **RUBRICA**.

Sincronizzazione con i Contatti di Google

Toccate  → **Sposta contatti del dispositivo su** → **Google**.

I contatti sincronizzati con i contatti di Google compariranno nella rubrica con .

Sincronizzazione dei contatti con Samsung account

Toccate  → **Sposta contatti del dispositivo su** → **Account Samsung**.

I contatti sincronizzati con Samsung account compariranno nella rubrica con .

Importazione ed esportazione dei contatti

Toccate **RUBRICA**.



Importazione dei contatti

Toccate  → **Impostaz.** → **Importa/Esporta contatti**, quindi selezionate un'opzione di importazione.

Esportazione dei contatti

Toccate  → **Impostaz.** → **Importa/Esporta contatti**, quindi selezionate un'opzione di esportazione.

Condivisione dei contatti

Toccate  → **Seleziona**, selezionate i contatti, toccate  e quindi selezionate un metodo di condivisione.

Contatti preferiti

Toccate **PREFERITI**.

Toccate  per aggiungere dei contatti ai preferiti.

Toccate , quindi eseguite una delle seguenti azioni:

- **Seleziona**: consente di selezionare i contatti da eliminare o da condividere.
- **Rimuovi da Preferiti**: consente di rimuovere i contatti dall'elenco preferiti.
- **Guida**: consente di accedere alle informazioni della guida sull'utilizzo dei contatti.

Gruppi di contatti

Toccate **GRUPPI**.

Creazione di un gruppo

Toccate , impostate i dettagli del gruppo, aggiungete contatti, quindi toccate **SALVA**.

Aggiunta dei contatti ad un gruppo

Selezionate un gruppo, quindi toccate  → **Aggiungi membro**. Selezionate i contatti da aggiungere, quindi toccate **FATTO**.

Gestione dei gruppi

Tocate , quindi eseguite una delle seguenti azioni:

- **Elimina gruppi:** tenete premuto il gruppo che avete creato in precedenza, quindi toccate **FATTO**. Non potrete eliminare i gruppi predefiniti.
- **Modifica gruppo:** consente di modificare le impostazioni del gruppo.
- **Aggiungi membro:** consente di aggiungere nuovi membri al gruppo.
- **Rimuovi dal gruppo:** consente di rimuovere membri dal gruppo.
- **Invia e-mail:** consente di inviare un'e-mail ai membri di un gruppo.
- **Modifica ordine:** tenete premuto  vicino al nome del gruppo, trascinatelo in alto o in basso fino ad un'altra posizione, quindi toccate **FATTO**.
- **Guida:** consente di accedere alle informazioni della guida sull'utilizzo dei contatti.

Inviare un'e-mail ai membri di un gruppo

Selezionate un gruppo, toccate  → **Invia e-mail**, selezionate i membri, quindi toccate **FATTO**.

Biglietto da visita

Tocate **RUBRICA**.

Create un biglietto da visita e inviatelo ad altri.

Tocate **Configura profilo**, inserite i dettagli, come numero di telefono, indirizzo e-mail e indirizzo postale, quindi toccate **SALVA**. Nel caso in cui aveste inserito le informazioni dell'utente durante la configurazione del dispositivo, selezionate il biglietto da visita, quindi toccate  per modificarle.

Tocate  → **Condividi biglietto da visita**, quindi scegliete un metodo di condivisione.

E-mail

Utilizzate questa applicazione per inviare, visualizzare o gestire le e-mail.

Tocate **E-mail** nel menu Applicazioni.

Impostazione di un account E-mail

Impostate un account e-mail quando aprite **E-mail** per la prima volta.

Inserite l'indirizzo e-mail e la password. Tocate **SUCCESSIVO** per account E-mail privati, come Gmail, oppure toccate **CONFIG. MANUALE** per account E-mail aziendali. Successivamente, seguite le istruzioni visualizzate per completare la configurazione.

Per configurare un altro account e-mail, toccate  → **Impostaz.** → **Aggiungi account**.

Invio di messaggi

Tocate l'account e-mail da utilizzare, quindi toccate  in cima al touch screen. Inserite destinatari, oggetto e messaggio, quindi toccate .

Tocate  per aggiungere un destinatario dall'elenco dei contatti.

Tocate  → **E-mail a me stesso** per aggiungere il vostro indirizzo come destinatario.

Tocate  per allegare immagini, video, contatti, eventi e altro.

Tocate  →  per inserire nel corpo dell'e-mail immagini, eventi, contatti, informazioni di posizione e altro.

Invio di Messaggi programmati

Durante la composizione di un'e-mail, toccate  → **Invio programmato**. Selezionate **Invio programmato**, impostate data e ora, quindi toccate **FATTO**. Il dispositivo invierà l'e-mail all'ora e nella data specificata.



- Qualora il dispositivo fosse spento, non fosse connesso alla rete o la rete risultasse non disponibile all'ora programmata, il messaggio non verrà inviato.
- Questa funzione si basa sull'ora e sulla data impostate sul dispositivo. L'ora e la data potrebbero non essere corrette qualora cambiaste fuso orario e la rete non aggiornasse le informazioni.

Letture delle E-mail

Selezionate l'account e-mail da utilizzare per visualizzare la posta ricevuta. Per aggiornare manualmente la pagina della posta ricevuta, toccate .

Tocate l'e-mail che volete leggere.

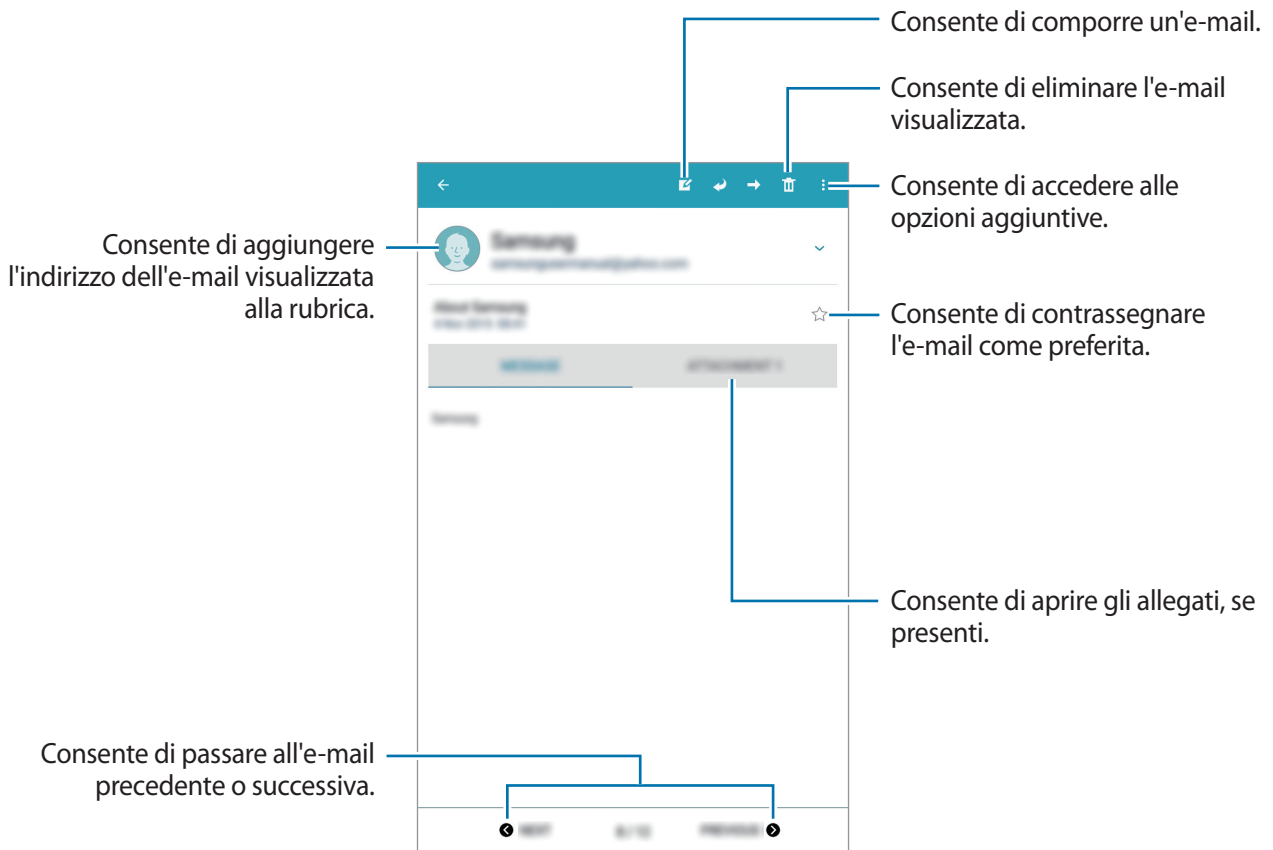

Tocate la relativa sezione per aprire gli allegati, quindi toccate **SALVA** per salvarlo.

Gmail



Utilizzate questa applicazione per accedere velocemente e direttamente al servizio Google Mail.

Toccate **Gmail** nel menu Applicazioni.



- La disponibilità di questa applicazione potrebbe variare in base al Paese o al gestore telefonico.
- Questa applicazione potrebbe essere visualizzata in modo diverso in base al Paese o al gestore telefonico.

Invio di messaggi

In qualsiasi casella di posta, toccate , inserite i destinatari, un oggetto e un messaggio, quindi toccate .

Toccate  per allegare immagini, video, musica ed altro.

Toccate  per aggiungere altri destinatari.

Toccate  → **Salva bozza** per salvare l'e-mail e inviarla successivamente.

Toccate  → **Elimina** per eliminare.

Toccate  → **Impostazioni** per modificare le impostazioni di Gmail.

Toccate  → **Guida e feedback** per accedere alle informazioni della guida per Gmail.

Toccate  → **Guida e feedback** → **Feedback** per segnalare la vostra opinione per lo sviluppo dell'applicazione.

Letture delle E-mail

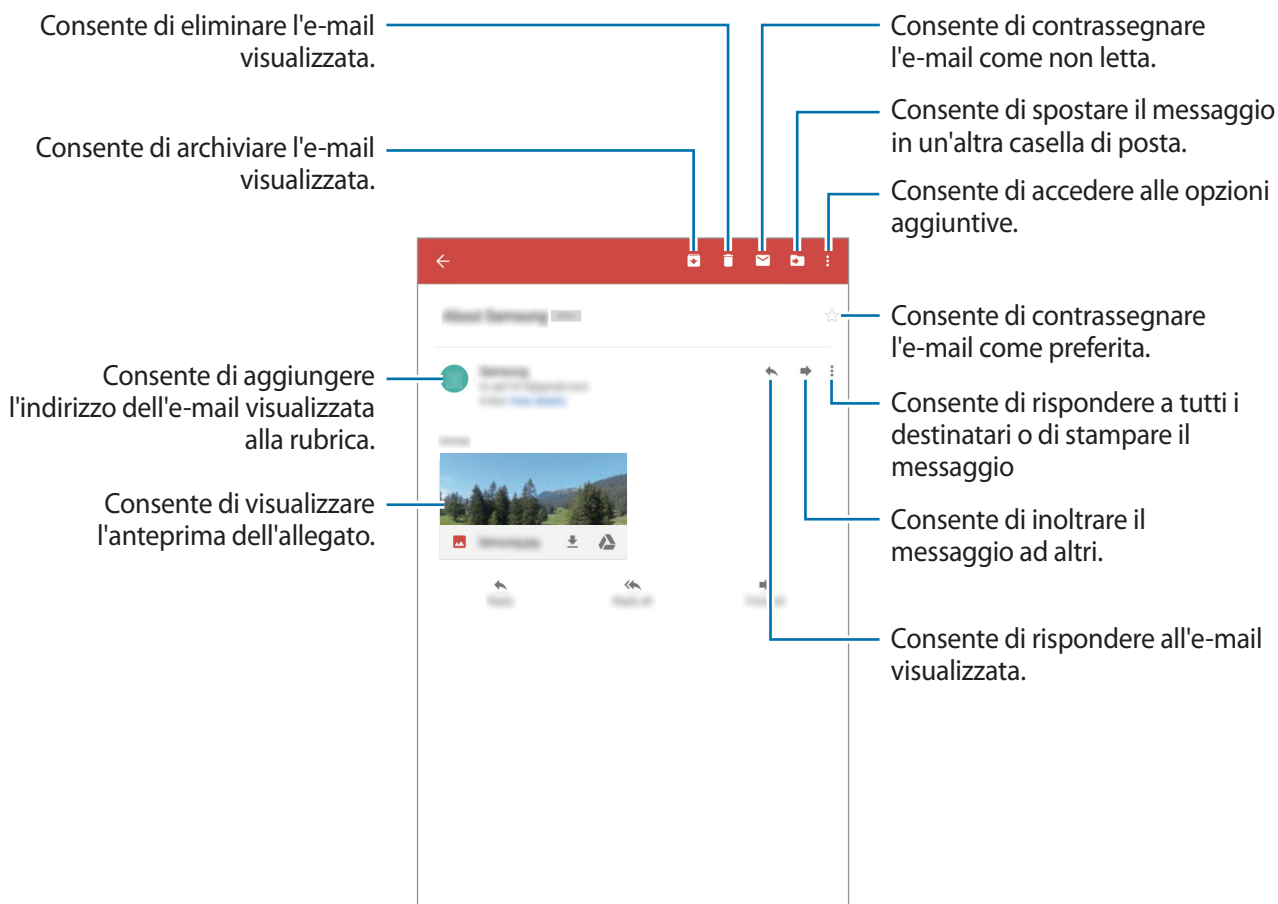

Etichette

Gmail non utilizza cartelle reali, bensì delle etichette. Quando accedete a Gmail, verranno visualizzate le e-mail etichettate come Posta in arrivo.

Tocate  per visualizzare le e-mail con altre etichette.

Per aggiungere un'etichetta ad un'e-mail, selezionate l'e-mail e toccate  → **Cambia etichette**, quindi selezionate l'etichetta che volete assegnare.

Hangout

Utilizzate questa applicazione per chattare con altri.

Toccate **Hangout** nel menu Applicazioni.



La disponibilità di questa applicazione potrebbe variare in base al Paese o al gestore telefonico.

Selezionate un amico dall'elenco amici oppure inserite i dati per cercarlo e selezionatelo tra i risultati per iniziare a chattare.

Google+

Utilizzate questa applicazione per restare in contatto con gli altri tramite il social network di Google.

Toccate **Google+** nel menu Applicazioni.



La disponibilità di questa applicazione potrebbe variare in base al Paese o al gestore telefonico.

Toccate **Home page** per modificare la categoria, quindi scorrete in alto o in basso per visualizzare i post delle vostre cerchie.

Foto

Utilizzate questa applicazione per visualizzare e condividere immagini o video tramite i social network di Google.

Toccate **Foto** nel menu Applicazioni.





La disponibilità di questa applicazione potrebbe variare in base al Paese o al gestore telefonico.

Selezionate una delle seguenti categorie:

- **TUTTE:** consente di visualizzare tutte le immagini e i video scaricati o catturati con il dispositivo.
- **IN EVIDENZA:** consente di visualizzare le immagini o i video raggruppati per data o album.
Toccate  per visualizzare tutti le immagini o i video del gruppo.

Selezionate, quindi, un'immagine o un video.

Durante la visualizzazione, utilizzate una delle seguenti icone:

- : consente di modificare l'immagine.
- : consente di condividere con altri l'immagine o il video.
- : consente di eliminare l'immagine o il video.

Web e connessioni

Internet

Utilizzate questa applicazione per navigare nelle vostre pagine Web preferite.

Toccate **Internet** nel menu Applicazioni.

Visualizzazione delle pagine Web

Toccate il campo indirizzo, inserite l'indirizzo Web, quindi toccate **Vai**.

Toccate  per accedere a ulteriori opzioni durante la visualizzazione di una pagina Web.

Per modificare il motore di ricerca, premete  → **Impostaz.** → **Motore di ricerca predefinito** e selezionate un motore di ricerca.

Apertura di una nuova pagina

Toccate .

Per passare a un'altra pagina Web, scorrete verso sinistra o verso destra nel campo del titolo, quindi toccate un titolo per selezionarlo.

Ricerca sul Web con la voce

Toccate il campo indirizzo, toccate , pronunciate una parola chiave, quindi selezionate una parola chiave tra quelle che compariranno come suggerimento.



La disponibilità di questa funzione potrebbe variare in base al paese o al gestore telefonico.

Preferiti

Per aggiungere la pagina Web corrente all'elenco preferiti, toccate  → **AGGIUNGI**.

Per aprire una pagina Web inserita nell'elenco dei preferiti, toccate , quindi selezionatene una.

Cronologia

Tocate  → **CRONOLOGIA** per aprire una pagina Web dall'elenco delle ultime pagine che avete visitato. Per cancellare la cronologia, toccate **ALTRO** → **Cancella cronologia**.

Pagine salvate

Per visualizzare le pagine Web salvate, toccate  → **PAGINE SALVATE**.

Link

Tenete premuto un link sulla pagina Web per aprirlo in una nuova pagina, salvarlo o copiarlo.

Per visualizzare i link salvati, nel menu Applicazioni, toccate **Archivio** → **Memoria dispositivo** → **Download**.

Condivisione delle pagine Web

Per condividere l'indirizzo di una pagina Web con altri, toccate  → **Condividi**.

Per condividere parte di una pagina Web, tenete premuto il testo desiderato, quindi toccate **Condividi**.

Chrome

Utilizzate questa applicazione per cercare informazioni e sfogliare pagine Web.

Tocate **Chrome** nel menu Applicazioni.



La disponibilità di questa applicazione potrebbe variare in base al Paese o al gestore telefonico.

Visualizzazione delle pagine Web

Tocate il campo indirizzo, quindi inserite un indirizzo Web o i criteri di ricerca.

Apertura di una nuova pagina

Tocate  → **Nuova scheda**.

Preferiti

Per aggiungere la pagina Web corrente all'elenco preferiti, toccate ☆ → **Salva**.

Per aprire una pagina Web inserita tra i preferiti, toccate ☰ → **Preferiti**, quindi selezionatene una.

Ricerca sul Web con la voce

Tocate 🗣️, pronunciate una parola chiave, quindi selezionate una delle parole chiave suggerite che compaiono.

Bluetooth

Il Bluetooth crea una connessione senza fili diretta tra due dispositivi a breve distanza. Utilizzate il Bluetooth per scambiare dati o file multimediali con altri dispositivi.



- Samsung non è responsabile per la perdita, l'intercettazione o l'abuso dei dati inviati o ricevuti tramite Bluetooth.
- Verificate sempre di condividere e ricevere dati da dispositivi affidabili e adeguatamente protetti. In presenza di ostacoli tra i dispositivi, la distanza operativa potrebbe diminuire.
- Alcuni dispositivi, in particolare quelli che non sono stati collaudati o approvati da Bluetooth SIG, potrebbero essere incompatibili con il vostro dispositivo.
- Non utilizzate la funzione Bluetooth per scopi illegali (ad esempio, copie pirata di file o registrazione illegale di comunicazioni a scopo commerciale).
Samsung non è responsabile per le ripercussioni di un utilizzo illegale della funzione Bluetooth.

Per attivare il Bluetooth, nel menu Applicazioni, toccate **Impostaz.** → **CONNESSIONI** → **Bluetooth**, quindi trascinate il cursore **Bluetooth** verso destra.

Abbinamento con altri dispositivi Bluetooth

Nel menu Applicazioni, toccate **Impostaz.** → **CONNESSIONI** → **Bluetooth** → **RICERCA**, quindi visualizzate i dispositivi rilevati. Selezionate il dispositivo con cui intendete effettuare l'abbinamento, quindi accettate la chiave di accesso autogenerata su entrambi i dispositivi per confermare.

Invio e ricezione dei dati

Molte applicazioni supportano il trasferimento dei dati tramite Bluetooth. Un esempio è **Galleria**. Aprite **Galleria**, selezionate un'immagine, toccate  → **Bluetooth**, quindi selezionate uno dei dispositivi Bluetooth. Successivamente, accettate la richiesta di autorizzazione Bluetooth sull'altro dispositivo per ricevere l'immagine.

Quando un altro dispositivo vi invia dei dati, accettate la richiesta di autorizzazione Bluetooth proveniente da quel dispositivo. I file ricevuti vengono salvati nella cartella **Download**. Quando riceverete un contatto, questo verrà aggiunto automaticamente all'elenco contatti.

Screen Mirroring

Utilizzate questa funzione per connettere il dispositivo ad uno schermo più ampio con un dongle AllShare Cast o HomeSync, quindi condividete i vostri contenuti.



- La disponibilità di questa funzione potrebbe variare in base al paese o al gestore telefonico.
- Alcuni file potrebbero venire memorizzati nel buffer durante la riproduzione, in base alla connessione di rete utilizzata.
- Per ottimizzare il consumo della batteria, disattivate questa funzione quando non la utilizzate.
- Se specificate una frequenza Wi-Fi, i dongle AllShare Cast o HomeSync potrebbero non essere identificati o connessi.
- Se riproducete video o giochi su una TV, selezionate una modalità TV adeguata per ottenere la migliore esperienza.

Nel menu Applicazioni, toccate **Impostaz.** → **CONNESSIONI** → **Screen Mirroring**, quindi trascinate il cursore **Screen Mirroring** verso destra. Selezionate un dispositivo, aprite o riproducete un file, quindi controllate lo schermo con i tasti sul dispositivo. Per connettervi ad un dispositivo utilizzando un PIN, tenete premuto il nome del dispositivo e inserite il PIN.

Multimedia

Lettore musicale

Utilizzate questa applicazione per ascoltare la musica.

Toccate **Lettore musicale** nel menu Applicazioni.

Riproduzione della musica

Selezionate una categoria musicale, quindi selezionate il brano che volete riprodurre.

Toccate l'immagine dell'album in fondo al touch screen per aprire la schermata del lettore musicale.

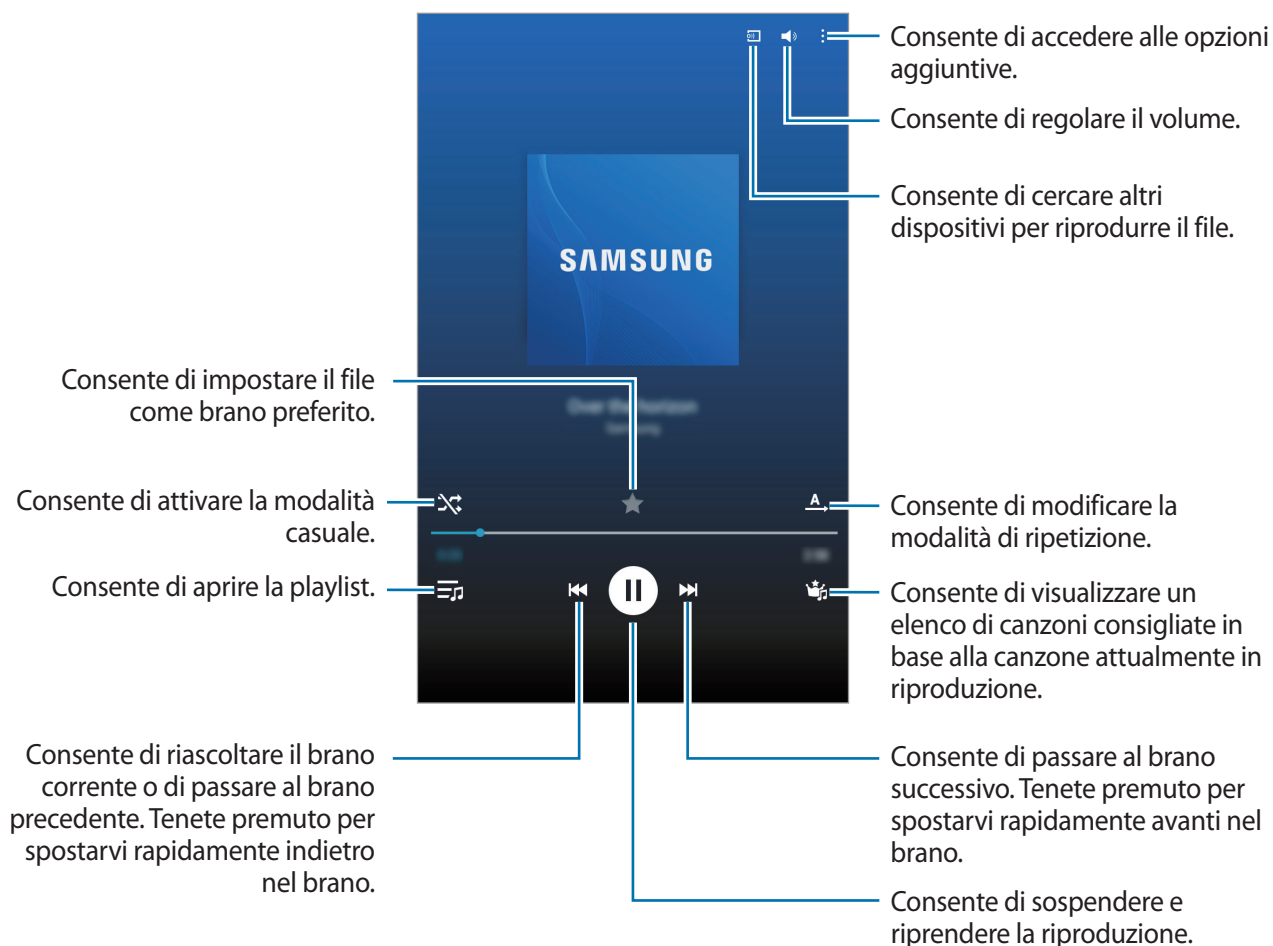

Per ascoltare canzoni allo stesso volume, toccate  → **Impostaz.** → **Avanzate** → **Volume Intelligente**.



Quando **Volume Intelligente** è attivo, il volume potrebbe risultare superiore al livello del dispositivo. Prestate attenzione ed evitate esposizioni prolungate a suoni a volume elevato per evitare danni all'udito.



Volume Intelligente potrebbe non essere attivato per alcuni file.

Per impostare un suono personalizzato mentre ascoltate una canzone con l'auricolare, toccate  → **Impostaz.** → **Avanzate** → **Adapt Sound** → **Attivo**. Quando alzate il volume al livello 13 o superiore, l'opzione Audio personalizzato non viene applicata alla riproduzione musicale. Se abbassate il volume al livello 12 o inferiore, l'opzione viene applicata di nuovo.

Impostazione di una canzone come suoneria della sveglia

Per utilizzare il brano in riproduzione come suoneria o tono di allarme, toccate  → **Imposta come**, e selezionate un'opzione.

Creazione di una playlist

Create una playlist personale di brani.

Toccate **PLAYLIST**, quindi toccate **Crea playlist**. Inserite un titolo e toccate **OK**. Toccate , selezionate i brani da includere, quindi toccate **FATTO**.

Per aggiungere la canzone in riproduzione ad una playlist, toccate  → **Agg. a playlist**.

Riproduzione della musica per genere

Riproducete la musica raggruppata per genere. Il dispositivo creerà automaticamente la playlist.

Toccate **MUSIC SQUARE** e selezionate una cella di genere. Selezionate più celle trascinando il dito.

Camera

Utilizzate questa applicazione per scattare foto o registrare video.

Utilizzate **Galleria** per visualizzare le foto e i video registrati con la fotocamera del dispositivo. (pag. 64)

Toccate **Camera** nel menu Applicazioni.



- La fotocamera si spegne automaticamente quando non viene utilizzata.
- Accertatevi che l'obiettivo sia pulito. Il dispositivo potrebbe non funzionare correttamente in alcune modalità che richiedono alte risoluzioni.

Per un corretto utilizzo della fotocamera

- Non scattate foto né registrate video ad altre persone senza il loro permesso.
- Non scattate foto né registrate video dove vietato dalla legge.
- Non scattate foto né registrate video in luoghi dove potreste violare la privacy delle persone.

Scatto delle foto

Scatto di una foto

Toccate l'immagine sulla schermata di anteprima nel punto in cui volete che la fotocamera metta a fuoco. Quando il soggetto sarà a fuoco, la cornice di messa a fuoco diventerà verde.

Toccate  per scattare una foto.



Modalità scatto

Sono disponibili diverse modalità per la fotocamera.

Toccate **MODO**, quindi scorrete la schermata in alto o in basso sul lato destro del touch screen.

- **Auto:** questa modalità consente alla fotocamera di valutare l'ambiente circostante e determinare la modalità ideale per la foto.
- **Bellezza volto:** scattate una foto con maggiore illuminazione per migliorare i tratti del viso.
- **Audio foto:** consente di scattare una foto con audio annesso.

Toccate  per scattare una foto. Il dispositivo registrerà pochi secondi di audio dopo lo scatto di una foto.



Quando fotografate in questa modalità, il microfono interno registra il suono.

- **Panoramica:** consente di scattare più foto in sequenza, che verranno poi composte in un'immagine panoramica.



Per uno scatto migliore, seguite questi suggerimenti.

- Muovete lentamente la fotocamera in una direzione.
- Mantenete il mirino della fotocamera entro la griglia guida.
- Evitate di fotografare soggetti davanti a sfondi non riconoscibili, come un cielo limpido o una parete vuota.
- **Sport:** utilizzate questa impostazione per catturare immagini di soggetti in movimento.
- **Notte:** utilizzate questa funzione per valorizzare le immagini scattate durante le ore notturne.

Foto panoramiche

Una foto panoramica è un'immagine di un ampio paesaggio composta da più scatti.

Toccate **MODO** → **Panoramica**.

Toccate  e spostate la fotocamera in una direzione. Quando la cornice sarà allineata, la fotocamera catturerà automaticamente un altro scatto in una sequenza panoramica. Per terminare lo scatto, toccate .

Se il mirino si trovasse fuori direzione, il dispositivo interromperà lo scatto.



Applicazione degli effetti filtro

Utilizzate i filtri per fare foto o video unici.

Tocate  e selezionate un effetto filtro. Le opzioni disponibili variano in base alla modalità impostata.

Registrazione dei video

Registrazione di un video.

Fate scorrere il cursore sull'icona video, quindi toccate  per registrare un video. Per sospendere la registrazione, toccate . Per terminare la registrazione, toccate .



- La messa a fuoco manuale non è disponibile nella modalità video.
- Lo zoom potrebbe non essere disponibile quando registrerete con la risoluzione massima.

Modalità registrazione



Toccate → per modificare la modalità di registrazione.

- **Normale:** utilizzate questa modalità per una qualità normale.
- **Limite per email:** utilizzate questa modalità per ridurre la qualità di registrazione per l'invio tramite e-mail.

Aumento e diminuzione dello zoom

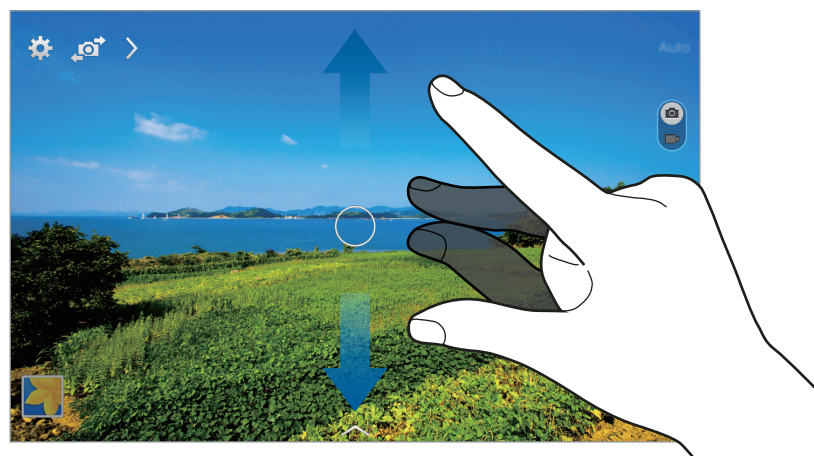

Utilizzate uno dei seguenti metodi:



- Utilizzate il tasto Volume per aumentare o diminuire lo zoom.
- Allontanate due dita sul touch screen per aumentare lo zoom, riavvicinatele per diminuirlo.



L'aumento o la diminuzione dello zoom sono disponibili anche durante la registrazione di un video.

Controllo della fotocamera in remoto

Impostate un dispositivo come mirino per controllare la fotocamera in remoto.



Toccate  →  → **Mirino remoto**, quindi effettuate la connessione tra dispositivo e fotocamera utilizzando Wi-Fi Direct. Toccate  per scattare una foto in remoto utilizzando il dispositivo come mirino.

Configurazione delle impostazioni per la fotocamera

Toccate  per configurare le impostazioni della fotocamera. Non tutte le seguenti opzioni sono disponibili in entrambe le modalità fotocamera e videocamera. Le opzioni disponibili potrebbero variare in base alla modalità utilizzata.

- **Dimensioni foto / Dimensione video:** consente di selezionare una risoluzione. Impostate una risoluzione maggiore per una migliore resa dell'immagine. Tuttavia un video ad alta risoluzione occuperà più memoria.
- **Messa a fuoco:** consente di selezionare una modalità di messa a fuoco. **Autofocus** è controllata dalla fotocamera. **Macro** è per oggetti molto vicini.
- **Misurazione:** consente di selezionare un metodo di misurazione. Questo determina come vengono calcolati i valori di luce. **Calibrato al centro** misura la luce di sfondo al centro della scena. **Spot** misura il valore della luce in una posizione specifica. **Matrice** fa la media della scena completa.
- **Tag posizione:** consente di allegare il tag di posizione alla foto.



- Il segnale GPS potrebbe essere più debole se vi trovate tra edifici, nei sottopassaggi o in presenza di cattive condizioni atmosferiche.
- Condividendo una foto con il tag di posizione allegato, le informazioni di posizione potrebbero essere esposte ad altri. Per evitarlo, quando visualizzate la foto, toccate  → **Altre info** → , quindi toccate  in **Posizione** per eliminare le informazioni relative alla posizione.
- **Rivedi foto/video:** consente al dispositivo di mostrare le foto o i video dopo lo scatto o la registrazione.
- **Tasto volume:** consente di utilizzare il tasto Volume per controllare la funzione di scatto o di zoom.
- **Timer autoscatto:** consente di regolare il tempo prima dell'autoscatto.
- **Bilanciamento bianco:** consente di selezionare un bilanciamento del bianco adeguato in modo che la gamma di colore delle immagini risulti più vicina alla realtà. Queste impostazioni sono state pensate per situazioni di luce specifiche. Queste impostazioni sono simili alle regolazioni di bilanciamento del bianco nelle fotocamere professionali.
- **Luminosità:** consente di cambiare la luminosità.

- **Linee guida:** consente di visualizzare una griglia di supporto sullo schermo per aiutarvi nella composizione quando scatterete una foto.
- **Flash:** consente di attivare o disattivare il flash.
- **Nome file contestuale:** consente di impostare la visualizzazione dei file contestuali sulla fotocamera. Attivate questa opzione per utilizzare Tagga un amico in **Galleria**.
- **Salva come capovolto:** consente di salvare l'immagine capovolta.
- **Memorizzazione:** consente di selezionare in quale posizione di memoria salvare le foto.
- **Ripristina:** consente di ripristinare le impostazioni di fabbrica della fotocamera.
- **Guida:** consente di accedere alle informazioni della guida per l'utilizzo della fotocamera.

Collegamenti

Riorganizzate i collegamenti per accedere facilmente alle varie opzioni della fotocamera.

Toccate  e tenete premuta l'icona di un collegamento.

Tenete premuta un'opzione e trascinatela nello slot in cima al touch screen.

Galleria

Utilizzate questa applicazione per visualizzare immagini e video.

Toccate **Galleria** nel menu Applicazioni.

Visualizzazione delle immagini

Avviando l'applicazione **Galleria** visualizzerete tutte le cartelle. Quando da un'applicazione come **E-mail** salvate un'immagine, verrà creata automaticamente la cartella **Download**. Allo stesso modo, l'acquisizione di uno screenshot creerà automaticamente la cartella **Screenshots**. Selezionate una cartella per aprirla.

In una cartella, potete visualizzare le immagini per data di creazione. Selezionate un'immagine per visualizzarla a tutto schermo.

Scorrete a sinistra o a destra per visualizzare l'immagine precedente o successiva.

Aumento e diminuzione dello zoom

Utilizzate uno dei seguenti metodi per ingrandire un'immagine:

- Toccate due volte un qualsiasi punto per ingrandire.
- Allontanate due dita su un qualsiasi punto per ingrandire. Avvicinate due dita per ridurre, o toccate due volte per tornare alla dimensione di partenza.

Riproduzione dei video

I file video mostrano l'icona  sull'anteprima. Selezionate un video da guardare, quindi toccate .

Modifica di un video

Selezionate un video, quindi toccate . Spostate la parentesi iniziale sul punto di inizio desiderato, spostate la parentesi finale sul punto di termine desiderato, quindi salvate il video.



Modifica delle immagini

Quando state visualizzando un'immagine, toccate  e utilizzate le seguenti funzioni:

- **Altre info:** consente di visualizzare i dettagli dell'immagine.
- **Ruota a sinistra:** consente di ruotare l'immagine in senso antiorario.
- **Ruota a destra:** consente di ruotare l'immagine in senso orario.
- **Ritaglia:** consente di ridimensionare la cornice bianca per ritagliare e salvare l'immagine.
- **Rinomina:** consente di rinominare il file.
- **Presentazione:** consente di avviare una presentazione con le immagini della cartella corrente.
- **Imposta come:** consente di impostare l'immagine come sfondo o immagine per un contatto.
- **Stampa:** consente di stampare l'immagine connettendo il dispositivo ad una stampante. Alcune stampanti potrebbero non essere compatibili con il dispositivo.
- **Impostazioni:** consente di modificare le impostazioni della Galleria.



Eliminazione delle immagini

Utilizzate uno dei seguenti metodi:

- In una cartella, toccate  → **Seleziona**, selezionate le immagini, quindi toccate .
- Quando state visualizzando un'immagine, toccate .

Condivisione delle immagini

Utilizzate uno dei seguenti metodi:

- In una cartella, toccate  → **Seleziona**, selezionate le immagini e toccate  per inviarle ad altri o condividerle tramite social network.
- Mentre visualizzate un'immagine, toccate  per inviarla ad altri o condividerla tramite un social network.

Impostazione come sfondo

Quando visualizzate un'immagine, toccate  → **Imposta come** per impostare l'immagine come sfondo o assegnarla ad un contatto.

Tag per i volti

Durante la visualizzazione di un'immagine, toccate  → **Impostazioni** → **Tag**, quindi spuntate **Tag volti**. Una cornice gialla compare intorno al volto riconosciuto. Selezionate il volto, toccate **Aggiungi nome**, quindi selezionate o aggiungete un contatto.

Quando il tag volto compare su un'immagine, toccatelo e utilizzate le opzioni disponibili, come l'invio di e-mail.



Il riconoscimento potrebbe non riuscire in base all'angolazione del volto, alla sua dimensione, al colore della pelle, all'espressione del volto, alle condizioni di luce o agli accessori indossati dal soggetto.

Info immagine

Tocate  → **Impostazioni** → **Tag** → **Info immagine**, quindi trascinate il cursore **Info immagine** verso destra per visualizzare un tag contestuale (meteo, posizione, data e nome della persona) quando aprite un'immagine.

Creazione delle cartelle

Create una cartella per organizzare immagini e video memorizzati nel dispositivo. Potete copiare o spostare i file da una cartella all'altra.

Per creare una nuova cartella, toccate  → **Crea album**. Inserite il nome della cartella, toccate **CREA**, quindi selezionate immagini e video. Tenete premute le immagini e i video selezionati, trascinateli nella nuova cartella, quindi toccate **FATTO**. Tocate **COPIA** per copiare oppure **SPOSTA** per spostare.

Video

Utilizzate questa applicazione per riprodurre file video.

Tocate **Video** nel menu Applicazioni.

Riproduzione dei video

Selezionate un video da riprodurre.



Eliminazione dei video

Tocate **⋮** → **Elimina**, selezionate i video, quindi toccate **FATTO**.

Condivisione dei video

Tocate  → **Seleziona**, selezionate i video, toccate , quindi selezionate un metodo di condivisione.

Utilizzo del video popup

Utilizzate questa funzione per utilizzare altre applicazioni senza chiudere il lettore video. Mentre guardate un video, toccate  per visualizzare e ridimensionare il video in riproduzione.

Allontanate due dita sullo schermo per ingrandire il lettore, riavvicinate le dita per ridurlo. Per spostare il lettore, trascinatelo in un'altra posizione.

YouTube

Utilizzate questa applicazione per guardare e caricare video dal sito Web Youtube.

Tocate **YouTube** nel menu Applicazioni.



La disponibilità di questa applicazione potrebbe variare in base al Paese o al gestore telefonico.

Visualizzazione dei video



Tocate , quindi inserite una parola chiave. Selezionate un risultato di ricerca per guardare un video.

Tocate lo schermo, toccate  e quindi ruotate il dispositivo in orizzontale per la visualizzazione a tutto schermo.

Condivisione dei video

Selezionate il video che volete condividere, toccate , quindi selezionate un metodo di condivisione.

Caricamento dei video

Tocate  → **Video caricati** → , selezionate un video, immettete le informazioni pertinenti, quindi toccate **CARICA**.

Store per applicazioni e multimedia

Play Store

Utilizzate questa applicazione per acquistare e scaricare applicazioni e giochi ottimizzati per il vostro dispositivo.

Toccate **Play Store** nel menu Applicazioni.



La disponibilità di questa applicazione potrebbe variare in base al Paese o al gestore telefonico.

Installazione delle applicazioni

Consente di sfogliare le applicazioni in base alla categoria o di ricercarle in base alla parola chiave.

Selezionate un'applicazione per visualizzarne le informazioni. Per scaricarla, toccate **INSTALLA**. Se l'applicazione è a pagamento, toccate il prezzo e seguite le istruzioni visualizzate per completarne l'acquisto.



Quando sarà disponibile un aggiornamento per le applicazioni installate, un'icona comparirà in cima allo schermo per informarvi dell'aggiornamento. Aprite il pannello delle notifiche e toccate l'icona per aggiornare l'applicazione.

Disinstallazione delle applicazioni

Potete disinstallare le applicazioni acquistate su **Play Store**.

Toccate **☰** → **Le mie app**, selezionate l'applicazione che volete disinstallare sull'elenco delle applicazioni installate, quindi toccate **DISINSTALLA**.

Galaxy Apps

Utilizzate questa applicazione per acquistare e scaricare applicazioni ottimizzate per dispositivi Samsung. Per maggiori informazioni, visitate il sito apps.samsung.com.

Toccate **Galaxy Apps** nel menu Applicazioni.



La disponibilità di questa applicazione potrebbe variare in base al Paese o al gestore telefonico.

Installazione delle applicazioni

Sfogliate le applicazioni per categoria oppure toccate **CERCA** per effettuare la ricerca con una parola chiave.

Selezionate un'applicazione per visualizzarne le informazioni. Per scaricarla, toccate **INSTALLA**. Se l'applicazione è a pagamento, toccate il prezzo e seguite le istruzioni visualizzate per completarne l'acquisto.



Quando sarà disponibile un aggiornamento per le applicazioni installate, un'icona comparirà in cima allo schermo per informarvi dell'aggiornamento. Aprite il pannello delle notifiche e toccate l'icona per aggiornare l'applicazione.

Play Libri

Utilizzate questa applicazione per leggere e scaricare file di libri.

Toccate **Play Libri** nel menu Applicazioni.



La disponibilità di questa applicazione potrebbe variare in base al Paese o al gestore telefonico.

Play Film

Utilizzate questa applicazione per guardare, scaricare e noleggiare film o spettacoli televisivi.

Toccate **Play Film** nel menu Applicazioni.



La disponibilità di questa applicazione potrebbe variare in base al Paese o al gestore telefonico.

Play Musica

Utilizzate questa applicazione per ascoltare musica sul dispositivo o riprodurla in streaming dal servizio cloud di Google.

Toccate **Play Musica** nel menu Applicazioni.



La disponibilità di questa applicazione potrebbe variare in base al Paese o al gestore telefonico.

Play Giochi

Utilizzate questa applicazione per scaricare giochi e utilizzarli.

Toccate **Play Giochi** nel menu Applicazioni.



La disponibilità di questa applicazione potrebbe variare in base al Paese o al gestore telefonico.

Play Edicola

Usate questa applicazione per leggere le ultime notizie.

Toccate **Play Edicola** nel menu Applicazioni.



La disponibilità di questa applicazione potrebbe variare in base al Paese o al gestore telefonico.

Utilità

Memo

Utilizzate questa applicazione per creare un promemoria utilizzando immagini e registrazioni vocali. Toccate **Memo** nel menu Applicazioni.

Aggiunta e gestione delle categorie

Create delle categorie per ordinare e gestire i promemoria.

Per aggiungere una nuova categoria, toccate  → **GESTISCI CATEGORIE** → **AGGIUNGI**, inserite il nome di una categoria, quindi toccate **OK**.



Per eliminare una categoria, toccate  → **GESTISCI CATEGORIE**, quindi toccate  accanto alla categoria.

Per rinominare una categoria, toccate  → **GESTISCI CATEGORIE**, tenete premuto il nome di una categoria, inserite un nuovo nome per la categoria, quindi toccate **RINOMINA**.

Per modificare l'ordine delle categorie, toccate  → **GESTISCI CATEGORIE**, quindi toccate  accanto alla categoria e trascinatelo in alto o in basso in un'altra posizione.

Composizione dei promemoria

Tocate  nell'elenco dei promemoria e inserite un promemoria. Durante la composizione di un promemoria, utilizzate le seguenti opzioni:

-  : consente di creare o di impostare una categoria.
-  : consente di inserire delle immagini.
-  : consente di creare una registrazione vocale da inserire.

Per salvare il promemoria, toccate **SALVA**.



Per modificare un promemoria, toccatelo, quindi toccate il contenuto.



Sfogliare i promemoria

Sfogliate le miniature dei promemoria scorrendo in alto o in basso.

Per cercare un promemoria, toccate .

Per condividere il promemoria, toccate  → **Seleziona**, selezionate un promemoria, quindi toccate .

Per spostare un promemoria in un'altra cartella, toccate  → **Seleziona**, selezionate un promemoria, quindi toccate .

Per stampare i promemoria collegando il dispositivo ad una stampante, toccate  → **Seleziona**, selezionate i promemoria, quindi toccate . Alcune stampanti potrebbero non essere compatibili con il dispositivo.

Per eliminare i promemoria, toccate  → **Seleziona**, selezionate i promemoria, quindi toccate .

Visualizzazione di un promemoria

Tocate la miniatura di un promemoria per aprirlo.

Per eliminare il promemoria, toccate .

Per inviare il promemoria ad altri, toccate .

Per stampare il promemoria connettendo il dispositivo ad una stampante, toccate . Alcune stampanti potrebbero non essere compatibili con il dispositivo.

Calendario

Utilizzate questa applicazione per gestire eventi e attività.

Tocate **Calendario** nel menu Applicazioni.

Creazione di eventi o attività

Tocate , quindi utilizzate uno dei seguenti metodi:

- **EVENTO**: consente di inserire un evento con un'impostazione di ripetizione opzionale.
- **ATTIVITÀ**: consente di inserire un'attività con un'impostazione di priorità opzionale.

Per aggiungere un evento o un'attività più rapidamente, toccate una data per selezionarla quindi toccatela di nuovo.

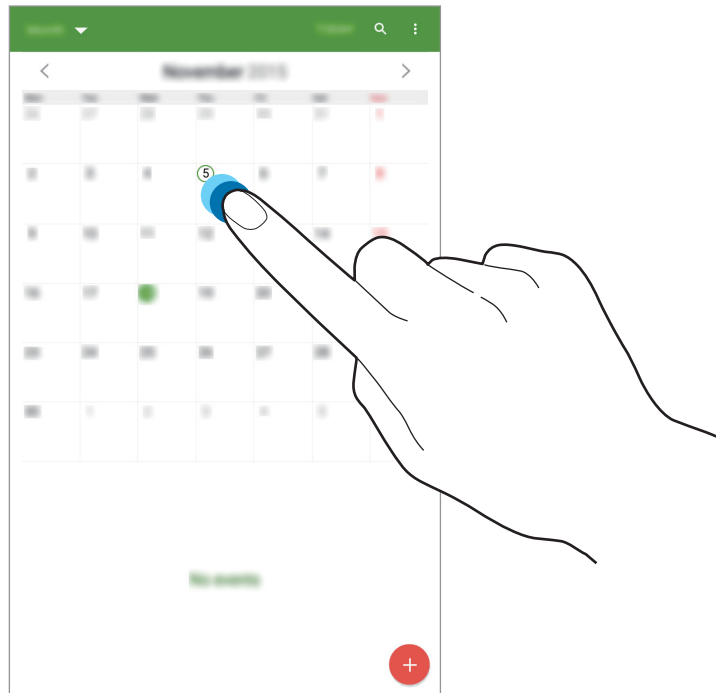

Inserite un titolo e specificate il calendario da utilizzare o con cui effettuare la sincronizzazione. Toccate quindi **VISUALIZZA ALTRE OPZIONI** per aggiungere ulteriori dettagli, come la frequenza con cui l'evento si dovrà ripetere, il preavviso o dove si svolgerà.

Invitate gli altri all'evento inviando loro un'e-mail. Inserite l'indirizzo e-mail nel campo **Partecipanti**, o toccate  per aprire la lista dei contatti.

Consente di allegare una mappa indicante il luogo dell'evento. Inserite il luogo nel campo **Luogo**, toccate  vicino al campo, quindi puntate la posizione precisa tenendola premuta sulla mappa che compare.

Sincronizzazione con Google Calendar

Nel menu Applicazioni, toccate **Impostaz.** → **GENERALE** → **Account** → **Google in Account**, selezionate l'account Google, quindi spuntate **Sincronizza Calendario**.

Per sincronizzare manualmente nel menu Applicazioni, toccate **Calendario** →  → **Sincronizza adesso**.

Per visualizzare eventi o attività sincronizzate, toccate  → **Calendari**, quindi selezionate l'account Google.

Modifica della visualizzazione del calendario

Tocate la parte superiore sinistra del touch screen e quindi selezionate una modalità di visualizzazione per il calendario scegliendo tra anno, mese, settimana e altri tipi.

Ricerca di eventi o attività

Tocate , quindi inserite una parola chiave da cercare.

Per visualizzare gli eventi o le attività del giorno, toccate **OGGI** nella parte superiore dello schermo.

Eliminazione di eventi o attività

Selezionate un evento o un'attività, quindi toccate  → **Elimina**.

Condivisione di eventi o attività

Selezionate un evento o attività, toccate  → **Condividi**, quindi selezionate un metodo di condivisione.

Dropbox



Utilizzate questa applicazione per salvare e condividere file con altri dispositivi tramite la memoria cloud di Dropbox. Quando salverete un file su Dropbox, il dispositivo si sincronizzerà automaticamente con il server Web e con gli altri computer su cui è installato Dropbox.

Tocate **Dropbox** nel menu Applicazioni.





La disponibilità di questa applicazione potrebbe variare in base al Paese o al gestore telefonico.

Accedete al vostro account Dropbox. Se non ne possedete uno, create un account Dropbox.

Dopo aver attivato Dropbox, toccate **Attiva caricamento fotocamera** per caricare automaticamente le foto e i video registrati con la fotocamera del dispositivo su Dropbox. Per visualizzare le foto o i video caricati, toccate . Per condividere o eliminare i file o creare un album, toccate  quindi selezionate i file.

Per caricare file su Dropbox, toccate  →  → **Carica qui** → **Foto e video** oppure **Altri file**. Per aprire file su Dropbox, selezionate un file.

Durante la visualizzazione di un'immagine o di un video, toccate  per aggiungerlo all'elenco preferiti. Per aprire i file nell'elenco preferiti, toccate .

Per visualizzare le notifiche, toccate .

Cloud

Utilizzate questa funzione per sincronizzare i file o per effettuare il backup delle impostazioni e dei dati delle applicazioni, con gli account Samsung e Dropbox.

Nel menu Applicazioni, toccate **Impostaz.** → **GENERALE** → **Cloud**.



La disponibilità di questa funzione potrebbe variare in base al paese o al gestore telefonico.

Sincronizzazione con l'account Samsung

Toccate il vostro account Samsung oppure **Impostazioni sincronizzazione** per sincronizzare i file.

Backup o ripristino dei dati

Toccate **Backup** oppure **Ripristina** per effettuare il backup dei dati o ripristinarli tramite l'account Samsung.

Sincronizzazione con Dropbox

Toccate **Collegamento a Dropbox**, quindi inserite l'account Dropbox. Seguite le istruzioni visualizzate per completare la configurazione.

Ad accesso effettuato, toccate **Consenti** e il dispositivo sincronizzerà automaticamente i file con Dropbox dopo ogni modifica effettuata.

Drive

Utilizzate questa applicazione per creare e modificare documenti e condividerli tramite Google Drive. Quando create documenti o caricate file su Google Drive, il dispositivo si sincronizzerà automaticamente con il server Web e con gli altri computer su cui è installato Google Drive. Accedete ai vostri file senza la necessità di trasferirli o scaricarli.

Toccate **Drive** nel menu Applicazioni.



La disponibilità di questa applicazione potrebbe variare in base al Paese o al gestore telefonico.

Hancom Office Viewer

Utilizzate questa applicazione per visualizzare documenti in diversi formati, compresi fogli di calcolo e presentazioni.

Toccate **Hancom Office Viewer** nel menu Applicazioni.







La disponibilità di questa applicazione potrebbe variare in base al Paese o al gestore telefonico.

Ricerca all'interno dei documenti

Toccate **Apri** per sfogliare un documento.

Mentre cercate un documento, utilizzate una delle seguenti opzioni:

-  : consente di creare una nuova cartella.
-  : consente di recuperare nuovi documenti.
-  : consente di ordinare i documenti e le cartelle.
-  : consente di modificare la modalità di visualizzazione.
-  : consente di selezionare documenti o cartelle.

Per cercare documenti utilizzati di recente, toccate **Documenti recenti**.

Lettura dei documenti

Toccate un documento in **Documenti recenti** o in una cartella.

Toccate  oppure , quindi utilizzate una delle seguenti funzioni:

Elaboratore di testi

- **Trova:** consente di cercare parole all'interno del documento.
- **Zoom:** consente di modificare la dimensione di visualizzazione.
- **Informazioni documento:** consente di visualizzare i dettagli del documento, come il titolo, la data e l'autore.
- **Stampa:** consente di stampare il documento collegando il dispositivo ad una stampante. Alcune stampanti potrebbero non essere compatibili con il dispositivo.
- **Invia:** consente di inviare il documento a terzi o di condividerlo.
- **Office Scarica:** consente di scaricare e installare le applicazioni Hancom Office.
- **Informazioni:** consente di visualizzare le informazioni su Hancom Viewer.

Presentazione

- **Trova:** consente di cercare parole all'interno del documento.
- **Zoom:** consente di modificare la dimensione di visualizzazione.
- **Informazioni documento:** consente di visualizzare i dettagli del documento, come il titolo, la data e l'autore.
- **Presentazione:** consente di avviare una presentazione dalla prima pagina.
- **Dalla diapositiva corrente:** consente di avviare una presentazione dalla pagina corrente.
- **Mostra visualizzazione Relatore:** consente di visualizzare gli strumenti di presentazione sul dispositivo quando è collegato a un monitor esterno.
- **Stampa:** consente di stampare il documento collegando il dispositivo ad una stampante. Alcune stampanti potrebbero non essere compatibili con il dispositivo.
- **Invia:** consente di inviare il documento a terzi o di condividerlo.
- **Office Scarica:** consente di scaricare e installare le applicazioni Hancom Office.
- **Informazioni:** consente di visualizzare le informazioni su Hancom Viewer.

Foglio di calcolo

- **Trova:** consente di cercare parole all'interno del documento.
- **Zoom:** consente di modificare la dimensione di visualizzazione.
- **Informazioni documento:** consente di visualizzare i dettagli del documento, come il titolo, la data e l'autore.
- **Ordina:** consente di ordinare le celle in base a criteri specifici.
- **Mostra formule:** consente di visualizzare le formule al posto dei risultati calcolati all'interno delle celle.
- **Blocca riquadri:** consente di non far muovere la riga selezionata.
- **Griglia:** consente di nascondere o visualizzare la griglia.
- **Mostra tutti i commenti:** consente di nascondere o visualizzare i promemoria sul documento.
- **Area di stampa:** consente di selezionare un'area da stampare.
- **Stampa:** consente di stampare il documento collegando il dispositivo ad una stampante. Alcune stampanti potrebbero non essere compatibili con il dispositivo.
- **Invia:** consente di inviare il documento a terzi o di dividerlo.
- **Office Scarica:** consente di scaricare e installare le applicazioni Hancom Office.
- **Informazioni:** consente di visualizzare le informazioni su Hancom Viewer.

PDF

- **Cerca:** consente di cercare parole all'interno del documento.
- **Invia:** consente di inviare il documento a terzi o di dividerlo.
- **Proprietà:** consente di visualizzare i dettagli del documento, come il titolo, la data e l'autore.
- **Zoom:** consente di modificare la dimensione di visualizzazione.
- **Nascondi commenti:** consente di nascondere o visualizzare i commenti sul documento.
- **Scorrimento pagina verticale / Vista continua / Scorrimento pagina orizzontale:** consente di modificare la modalità di visualizzazione.
- **Adatta dinamicamente la vista:** consente di visualizzare solo il contenuto del documento, senza margini.
- **Vai a pagina:** consente di passare ad una pagina specificata.
- **Segnalibri:** consente di visualizzare i segnalibri sul documento.
- **Stampa:** consente di stampare il documento collegando il dispositivo ad una stampante. Alcune stampanti potrebbero non essere compatibili con il dispositivo.

Orologio

Utilizzate questa applicazione per impostare la sveglia, controllare l'ora di molte grandi città in tutto il mondo, misurare la durata di un evento o impostare un timer.

Toccate **Orologio** nel menu Applicazioni.

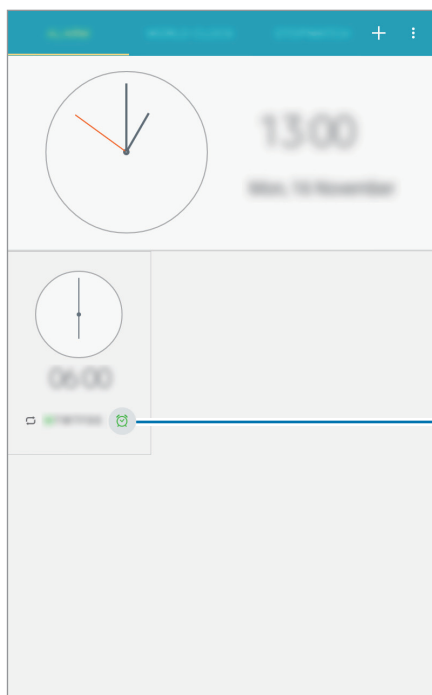

Attiva o disattiva la sveglia.



SVEGLIA

Impostazione delle sveglie



Toccate , impostate l'ora di attivazione della sveglia, selezionate i giorni in cui dovrà ripetersi la sveglia, quindi toccate **SALVA**.

- **Rinvia:** consente di impostare il numero di ripetizioni della sveglia dopo l'orario stabilito e il relativo intervallo.
- **Sveglia Smart:** consente di attivare la sveglia a basso volume tre minuti prima dell'ora predefinita.

Interruzione delle sveglie

Trascinate  fuori dal cerchio per interrompere una sveglia. Se in precedenza avete attivato l'opzione Rinvia, trascinate  fuori dal cerchio per ripetere la sveglia dopo un periodo specificato.

Eliminazione delle sveglie

Toccate  → **Elimina**, selezionate le sveglie quindi toccate .

FUSI ORARI

Questa applicazione consente di visualizzare l'orario corrente in diverse città del mondo.

Creazione dei fusi orari

Toccate  e inserite il nome di una città o selezionate una città dall'elenco città.

Per applicare l'ora legale, toccate  → **Seleziona**, selezionate un orologio, quindi toccate .

Eliminazione dei fusi orari

Toccate  → **Seleziona**, selezionate gli orologi, quindi toccate .

CRONOMETRO

Toccate **AVVIO** per avviare il cronometro. Toccate **PARZIALE** per registrare i tempi parziali.

Toccate **RIPRISTINA** per cancellare i tempi parziali registrati.

TIMER

Impostate la durata, quindi toccate **AVVIO**.

Trascinate  fuori dal cerchio quando il timer scade.

Calcolatrice

Utilizzate questa applicazione per calcoli semplici o complessi.

Toccate **Calcolatrice** nel menu Applicazioni.

Per cancellare la cronologia, toccate **CANCELLA CRONOLOGIA**.

Google

Utilizzate questa applicazione per effettuare ricerche non solo sul Web, ma anche all'interno del dispositivo.

Toccate **Google** nel menu Applicazioni.



La disponibilità di questa applicazione potrebbe variare in base al Paese o al gestore telefonico.

Ricerca di un contenuto

Toccate il campo di ricerca, quindi inserite una parola chiave. In alternativa, toccate , quindi pronunciate una parola chiave.

Tipo di ricerca

Per selezionare le applicazioni coinvolte nella ricerca, toccate  → **Impostazioni** → **Ricerca sul tablet**, quindi selezionate gli elementi da ricercare.

Google Now

Avviate la ricerca Google per visualizzare le schede di Google Now che mostrano informazioni come il meteo corrente, trasporto pubblico, appuntamenti e altre informazioni.

Quando aprite la ricerca Google per la prima volta, eseguite l'accesso a Google Now. Per modificare le impostazioni di Google Now, toccate  → **Impostazioni** → **Schede Now**, quindi trascinate il cursore **Mostra schede** da sinistra a destra.

Ricerca vocale

Utilizzate questa applicazione per eseguire ricerche tramite la vostra voce.

Toccate **Ricerca vocale** nel menu Applicazioni.



La disponibilità di questa applicazione potrebbe variare in base al Paese o al gestore telefonico.

Pronunciate una parola chiave o una frase quando **In ascolto...** compare sullo schermo.

Archivio

Utilizzate questa applicazione per accedere a tutti i tipi di file memorizzati sul dispositivo, comprese immagini, video e musica.

Toccate **Archivio** nel menu Applicazioni. In alternativa, toccate  nello sfondo principale.

Visualizzazione dei file

I file memorizzati nel dispositivo sono ordinati in base a determinati criteri. Dal pannello a sinistra del touch screen, selezionate una delle seguenti categorie:











- **Cronologia:** consente di visualizzare i file raggruppati per data.
- **Cartelle preferite:** consente di visualizzare i collegamenti alle cartelle.
- **Cartelle:** consente di visualizzare i file memorizzati nella memoria interna o in una scheda di memoria e i collegamenti ai server FTP.
- **Categorie:** consente di visualizzare i file ordinati per tipo.
- **Applicazioni:** consente di visualizzare i file memorizzati o creati all'interno di applicazioni specifiche.

Selezionate una categoria, quindi selezionate un file o una cartella da aprire.

Dopo aver selezionato una categoria, toccate , quindi utilizzate una delle seguenti opzioni:

- **Seleziona:** consente di selezionare file o cartelle.
- **Elimina:** consente di eliminare file o cartelle.
- **Ordina per:** consente di ordinare i file o le cartelle.
- **Aggiungi a Cartelle preferite:** consente di aggiungere un collegamento alla cartella in **Cartelle preferite**.
- **Agg. collegamento a Home:** consente di aggiungere nello sfondo principale un collegamento a un file.
- **Aggiungi FTP:** consente di aggiungere il collegamento a un server FTP in **Cartelle**.
- **Ricerca dispositivi vicini:** consente di cercare i dispositivi su cui è attiva la condivisione multimediale.
- **Opzioni di visualizzazione:** consente di modificare le opzioni di visualizzazione.

Toccate  → **Seleziona**, selezionate un file o una cartella, quindi utilizzate una delle seguenti funzioni:

- : consente di inviare file ad altri o condividerli.
- : consente di eliminare file o cartelle.
- : consente di spostare file o cartelle in un'altra cartella.
- : consente di copiare file o cartelle in un'altra cartella.
-  → **Vai a cartella:** consente di passare alla cartella contenente il file selezionato.
-  → **Rinomina:** consente di rinominare un file o una cartella.
-  → **Aggiungi a Cartelle preferite:** consente di aggiungere un collegamento alla cartella in **Cartelle preferite**.
-  → **Agg. collegamento a Home:** consente di aggiungere nello Sfondo principale un collegamento a un file o ad una cartella.
-  → **Comprimi:** consente di comprimere file o cartelle per creare un file zip.
-  → **Dettagli:** consente di visualizzare i dettagli di un file o di una cartella.

Ricerca di un file

Toccate , quindi inserite i criteri di ricerca.

Visualizzazione delle informazioni di memoria

Toccate  per visualizzare le informazioni relative alla memoria sia del dispositivo che della scheda di memoria.

Modifica della modalità di visualizzazione

Toccate  per modificare la modalità di visualizzazione.

Creazione di cartelle

Toccate , inserite il nome della cartella, quindi toccate **CREA**.

Aggiunta dei collegamenti alle cartelle

Potete aggiungere un collegamento alle cartelle utilizzate di frequente in **Cartelle preferite**. Selezionate una cartella e toccate  → **Aggiungi a Cartelle preferite**.

Aggiunta di collegamenti al server FTP sul dispositivo

Consente di aggiungere il collegamento a un server FTP in **Cartelle**. Toccate  → **Aggiungi FTP**, inserite i dettagli del server FTP, quindi toccate **FATTO**.

Smart Tutor

Utilizzate questa applicazione per invitare un esperto tecnico a connettersi al vostro dispositivo e a fornirvi il suo supporto per risolvere problemi tecnici.

Toccate **Smart Tutor** nel menu Applicazioni.



La disponibilità di questa applicazione potrebbe variare in base al Paese o al gestore telefonico.

Navigazione e Luoghi

Maps

Utilizzate questa applicazione per individuare la posizione geografica del dispositivo, cercare indirizzi, luoghi ed ottenere informazioni.

Toccate **Maps** nel menu Applicazioni.



La disponibilità di questa applicazione potrebbe variare in base al Paese o al gestore telefonico.

Ricerca delle località

Consente di ricercare luoghi inserendo un indirizzo o una parola chiave. Una volta trovato il luogo, selezionatelo per visualizzarne le informazioni dettagliate. Per maggiori informazioni, fate riferimento alla guida.

Indicazioni per una destinazione

Toccate  per impostare il luogo di partenza e di arrivo, quindi selezionate un metodo di viaggio. Il dispositivo visualizzerà i percorsi per giungere a destinazione.

Impostazioni

Menu Impostazioni

Utilizzate questa applicazione per configurare il dispositivo, le opzioni relative alle applicazioni o per aggiungere uno o più account.

Toccate **Impostaz.** nel menu Applicazioni.

CONNESSIONI

Wi-Fi

Attivate la funzione Wi-Fi per connettervi ad una rete Wi-Fi ed accedere ad Internet o ad altri dispositivi di rete.

Per utilizzare le opzioni, toccate .

- **Avanzate:** consente di personalizzare le impostazioni della rete Wi-Fi.
- **Pulsante WPS:** consente di connettervi ad una rete Wi-Fi protetta tramite un pulsante WPS.
- **Immissione PIN WPS:** consente di connettervi ad una rete Wi-Fi protetta tramite un PIN WPS.
- **Guida:** consente di accedere alle informazioni della guida per la funzione Wi-Fi.

Impostazione della connessione Wi-Fi in modalità standby

Nel menu Impostazioni, toccate **CONNESSIONI** → **Wi-Fi** →  → **Avanzate** → **Wi-Fi in standby**.

Impostazioni notifica di rete

Il dispositivo visualizza le reti Wi-Fi rilevate e mostra un'icona sulla barra di stato per notificarne la disponibilità.

Nel menu Impostazioni, toccate **CONNESSIONI** → **Wi-Fi** →  → **Avanzate** e spuntate **Notifica di rete** per attivare questa funzione.

Wi-Fi Direct

Wi-Fi Direct connette direttamente due dispositivi tramite una rete Wi-Fi senza richiedere un punto di accesso.

Nel menu Impostazioni toccate **CONNESSIONI** → **Wi-Fi** →  → **Wi-Fi Direct**.

Bluetooth

Attivate il Bluetooth per scambiare dati a breve distanza.

Per utilizzare altre opzioni, toccate .

- **Timeout visibilità:** consente di impostare la durata di visibilità del dispositivo.
- **File ricevuti:** consente di visualizzare i file ricevuti tramite il Bluetooth.
- **Rinomina il dispositivo:** consente di modificare il nome del dispositivo.
- **Guida:** consente di accedere alle informazioni guida per il Bluetooth.

Modalità offline

Disattiva le funzionalità di rete del dispositivo. Potrete utilizzare soltanto i servizi che non richiedono l'accesso ad una rete.

Utilizzo dati

Monitorate il consumo del traffico dati.

-  : consente di impostare una data di ripristino mensile per monitorare il consumo dei dati tra un periodo e l'altro.

Per utilizzare altre opzioni, toccate .

- **Router Wi-Fi:** selezionate hotspot Wi-Fi per evitarne l'utilizzo da parte delle applicazioni attive in background.

Posizione

Modificate le impostazioni relative alla vostra posizione.

- **Modalità:** consente di selezionare un metodo per la raccolta dei vostri dati di posizione.
- **Richieste di posizione recenti:** consente di visualizzare le applicazioni che richiedono informazioni sulla posizione e il relativo consumo di batteria.
- **Servizi per la posizione:** consente di visualizzare i servizi di posizionamento in uso da parte del dispositivo.
- **Luoghi personali:** consente di configurare i profili da utilizzare per posizioni specifiche quando utilizzate le funzioni GPS, Wi-Fi o Bluetooth per individuare la vostra posizione corrente.

Altre reti

Consente di impostare la connessione con altri dispositivi o reti.

VPN

Configurate e connettetevi alle reti VPN (Virtual Private Networks).

Ethernet

L'opzione Ethernet è disponibile quando al dispositivo viene collegato un adattatore Ethernet. Utilizzate questa opzione per attivare la funzione Ethernet e configurare le impostazioni di rete.

NFC

Attivate la funzione NFC per leggere o scrivere tag NFC che contengono informazioni.

- **Android Beam:** consente di attivare Android Beam per inviare dati, come pagine Web e contatti, a dispositivi abilitati NFC.
- **S Beam:** attivate S Beam per inviare dati, come video, immagini e documenti, a dispositivi che supportano NFC e Wi-Fi Direct.
- **Tocca e paga:** consente di impostare l'applicazione predefinita per i pagamenti mobili.

Dispositivi vicini

- **Nome dispositivo:** consente di visualizzare il nome del dispositivo.
- **Contenuto da condividere:** consente di condividere i contenuti con altri dispositivi.
- **Dispositivi consentiti:** consente di visualizzare l'elenco dei dispositivi che possono accedere al vostro.
- **Dispositivi negati:** consente di visualizzare l'elenco dei dispositivi che non possono accedere al vostro.
- **Destinazione download:** consente di selezionare una posizione di memoria dove salvare i file multimediali.
- **Ricevi file da altri dispositivi:** consente di accettare gli upload da altri dispositivi.

Stampa

Configurate le impostazioni relative ai plug-in per stampanti installati sul dispositivo. Potete cercare le stampanti disponibili o aggiungerne una manualmente per stampare i file tramite Wi-Fi o servizi cloud.

Screen Mirroring

Attivate la condivisione dello schermo per visualizzare i contenuti riprodotti sul vostro dispositivo con altri dispositivi.

DISPOSITIVO

Suoni e notifiche

Modificate le impostazioni relative ai suoni del dispositivo.

- **Modalità audio:** consente di utilizzare la modalità suono o la modalità silenziosa.
- **Suoneria notifiche:** consente di selezionare una suoneria per gli eventi, come le e-mail in arrivo.
- **Audio personalizzato:** consente di personalizzare l'audio per l'orecchio usato più spesso durante l'ascolto di musica.

Schermo

Modificate le impostazioni relative allo schermo del dispositivo.

- **Carattere:** consente di modificare le impostazioni relative al carattere.
- **Luminosità:** consente di regolare la luminosità dello schermo.
- **Rotazione automatica:** consente di ruotare automaticamente lo schermo alla rotazione del dispositivo.
- **Standby Intelligente:** consente di evitare lo spegnimento dello schermo mentre lo state guardando.
- **Spegnimento schermo:** consente di impostare la durata della retroilluminazione dello schermo.
- **Modalità lettura:** consente di selezionare quali applicazioni utilizzeranno la modalità di lettura. In questa modalità, il dispositivo protegge gli occhi durante la lettura notturna.
- **Pausa schermo:** consente di impostare l'attivazione di uno screensaver quando il dispositivo è collegato ad una docking station da tavolo o è in carica.

Sfondo

Potete modificare le impostazioni dello sfondo.

- **Schermata Home:** consente di selezionare un'immagine di sfondo per la schermata Home.
- **Schermata di blocco:** consente di selezionare un'immagine di sfondo per la schermata di blocco.
- **Schermata Home e di blocco:** consente di selezionare un'immagine di sfondo per la schermata Home e la schermata di blocco.

Schermata di blocco

Modificate le impostazioni relative alla schermata di blocco del dispositivo.

- **Blocco schermo:** consente di decidere la modalità di blocco dello schermo. Le seguenti opzioni potrebbero variare in base alla tipologia di blocco schermo selezionata.
- **Opzioni widget orologio:** consente di configurare le impostazioni per il widget dell'orologio.
- **Collegamenti:** consente di visualizzare e modificare i collegamenti alle applicazioni sulla schermata di blocco.



La disponibilità di questa funzione potrebbe variare in base al paese o al gestore telefonico.

- **Info proprietario:** consente di inserire le informazioni personali che verranno mostrate insieme all'orologio.
- **Effetto sblocco:** consente di selezionare un effetto di sblocco del touch screen.
- **Testo guida:** consente di visualizzare il testo guida sulla schermata di blocco.

Multischermo

Attivate la funzione Multischermo per eseguire più applicazioni contemporaneamente sullo schermo.

- **Apertura in Multischermo:** consente di attivare la funzionalità Multischermo quando si aprono i file da **Archivio** o **Video**.

Pannello notifiche

Personalizzate gli elementi che compariranno sul pannello delle notifiche.

- **Regolazione luminosità:** consente di visualizzare la barra di regolazione della luminosità sul pannello delle notifiche.
- **Pulsanti impostaz. rapide:** consente di riorganizzare gli elementi di impostazioni rapide nel pannello delle notifiche.

App preferite

Potete avviare facilmente varie applicazioni dagli strumenti mentre usate altre applicazioni.

Movimenti

Attivate la funzione di riconoscimento dei movimenti e modificate le impostazioni che controllano il riconoscimento dei movimenti sul dispositivo.

- **Muto/pausa:** consente di sospendere la riproduzione multimediale o di disattivare la radio via Internet quando toccate il touch screen con il palmo della mano.
- **Acquisisci con trascinamento palmo:** consente di acquisire un'immagine della schermata corrente passando con il lato della mano, da sinistra a destra o viceversa, sul touch screen.

Accessibilità

I servizi di accessibilità sono funzioni speciali per chi ha disabilità fisiche. Accedete e prestate attenzione alle seguenti impostazioni per migliorare l'accessibilità al dispositivo.

- **Vista:** consente di personalizzare le impostazioni per migliorare l'accessibilità per gli utenti ipovedenti.
 - **TalkBack:** consente di attivare Talkback, che fornisce feedback vocali. Per visualizzare le informazioni guida per imparare come utilizzare la funzionalità, dopo aver attivato l'opzione, toccate **IMPOSTAZ.** → **Avvia il tutorial "Esplora al tocco"**.
 - **Inserimento rapido:** consente di inserire un carattere quando rilasciate il dito dal carattere sulla tastiera. Potete utilizzare questa funzione per inserire caratteri invece di rilasciare il dito e toccare due volte lo schermo.

- **Pronuncia delle password:** consente di leggere la password ad alta voce quando viene inserita con TalkBack attivato.
- **Dimensione carattere:** consente di modificare la dimensione dei caratteri di testo.
- **Gesti di ingrandimento:** consente di ingrandire la schermata ed aumentare lo zoom su un'area specifica.
- **Promemoria di notifica:** consente al dispositivo di avvisarvi delle notifiche non ancora visualizzate.
- **Colori negativi:** consente di invertire i colori dello schermo per migliorare la visibilità.
- **Regolazione colore:** consente di regolare la combinazione dei colori dello schermo quando non riconoscete i colori o avete difficoltà nella lettura dei contenuti.
- **Collegamento accessibilità:** consente di attivare Talkback tenendo premuto il tasto Accensione o spegnimento, quindi tenendo premuto il touch screen con due dita.
- **Opzioni Da testo a voce:** modificate le impostazioni per le funzioni Da testo a voce utilizzate quando è attivo TalkBack, come lingue, velocità ed altro.
- **Udito:** consente di personalizzare le impostazioni per migliorare l'accessibilità per gli utenti ipoudenti.
 - **Notifica flash:** consente di far lampeggiare il flash in caso di nuovi messaggi ricevuti o notifiche.
 - **Disattiva suoni:** consente di disattivare tutti i suoni del dispositivo.
 - **Sottotitoli Samsung (CC):** consente di visualizzare i sottotitoli per i non udenti (Closed Caption) per i contenuti supportati da Samsung e di modificarne le impostazioni.
 - **Sottotitoli Google (CC):** consente di visualizzare i sottotitoli per i non udenti (Closed Caption) per i contenuti supportati da Google e di modificarne le impostazioni.
 - **Bilanciamento del suono:** impostate la regolazione del bilanciamento del suono quando utilizzate un auricolare.
 - **Audio mono:** consente di cambiare l'uscita audio dalla modalità stereo a quella mono quando è collegato un auricolare.

- **Manualità e interazione:** consente di personalizzare le impostazioni per migliorare l'accessibilità per gli utenti con ridotta manualità.
 - **Menu assistenza:** consente di mostrare nel pannello delle notifiche l'icona di collegamento di aiuto che facilita l'accesso alle funzioni supportate da tasti esterni o funzionalità. Potete anche modificare il menu sull'icona di collegamento.
 - **Tempo pressione tasto:** impostate l'intervallo di riconoscimento alla pressione dello schermo.
 - **Controllo interazioni:** attivate la modalità Controllo interazione per limitare la reazione del dispositivo agli inserimenti durante l'uso delle applicazioni.
- **Accesso diretto:** consente di aprire i menu di accessibilità selezionati premendo rapidamente per tre volte il tasto Home.
- **Modalità singolo tocco:** è possibile controllare le notifiche toccando il pulsante invece di trascinarlo.
- **Gestisci accessibilità:** consente di esportare o importare le impostazioni di accessibilità per condividerle con altri dispositivi.
- **Servizi:** consente di selezionare un'applicazione di accessibilità da utilizzare.

GENERALE

Account

Aggiungete account e-mail o SNS.

Cloud

Modificate le impostazioni per sincronizzare dati o file con l'account Samsung o con la memoria cloud Dropbox.

Backup e ripristino

Modificate le impostazioni di gestione delle impostazioni e dei dati.

- **Backup dati personali:** consente di effettuare il backup delle impostazioni e dei dati delle applicazioni sul server Google.
- **Account di backup:** consente di configurare o modificare l'account di backup di Google.
- **Ripristino automatico:** consente il ripristino delle impostazioni e dei dati delle applicazioni al momento della loro reinstallazione sul dispositivo.
- **Ripristina dati di fabbrica:** consente di ripristinare le impostazioni di fabbrica e di cancellare tutti i vostri dati.

Lingua e inserimento

Modificate le impostazioni per l'inserimento del testo. La disponibilità di alcune opzioni potrebbe variare in base alla lingua selezionata.

Lingua

Impostate una lingua per tutti i menu e le applicazioni.

Predefinito

Selezionate un tipo di tastiera predefinito per l'inserimento del testo.

Tastiera Samsung



Le opzioni disponibili potrebbero variare in base al Paese o al gestore telefonico.

- **Seleziona lingue di inserimento:** consente di selezionare una lingua per l'inserimento del testo.
- **Previsione testo:** consente di attivare la modalità di previsione del testo, che vi suggerirà le parole durante l'inserimento. Le impostazioni di previsione sono personalizzabili.
- **Sostituzione automatica:** consente di correggere automaticamente le parole errate o incomplete tramite il tocco della barra spaziatrice o di un simbolo di punteggiatura.

- **Inserimen. auto maiuscola:** consente di inserire automaticamente la prima lettera maiuscola dopo un punto, un punto interrogativo o esclamativo.
- **Interlinea automatica:** consente di inserire automaticamente uno spazio tra due righe di testo.
- **Punteggiatura automatica:** consente di inserire un punto dopo aver toccato due volte la barra dello spazio.
- **Scorrimento tastiera:**
 - **Nessuno:** consente di disattivare la funzione di scorrimento sulla tastiera.
 - **Inserimento continuo:** consente di inserire il testo scorrendo sulla tastiera.
 - **Controllo cursore:** consente di spostare il cursore scorrendo il dito sulla tastiera.
- **Suono:** consente di attivare un suono al tocco di un tasto.
- **Anteprima carattere:** consente di visualizzare un'anteprima ingrandita del carattere inserito.
- **Ripristino impostazioni:** consente di ripristinare le impostazioni predefinite della tastiera Samsung.

Google Digitazione vocale

- **Lingue:** consente di selezionare una lingua per il riconoscimento vocale e l'inserimento del testo.
- **Riconoscimento vocale offline:** consente di scaricare ed installare i dati relativi alla lingua per l'inserimento vocale offline.
- **Blocca parole offensive:** consente di nascondere le parole offensive dai risultati della ricerca vocale.

Inserimento vocale

Per modificare le impostazioni per l'inserimento vocale, selezionate un'opzione e toccate .

Opzioni Da testo a voce

- **Motore TTS preferito:** consente di selezionare un motore per la sintesi vocale. Per modificare le impostazioni per i motori di sintesi vocale, toccate .
- **Velocità riproduzione:** consente di selezionare la velocità di pronuncia del testo.
- **Ascolta un esempio:** consente di ascoltare il testo di un esempio.
- **Stato lingua predefinita:** consente di visualizzare lo stato della lingua predefinita per la funzione di conversione da testo a voce.

Velocità puntatore

Regolate la velocità del puntatore del mouse o del trackpad collegato al dispositivo.

Data e ora

Accedete e modificate le seguenti impostazioni per controllare la modalità di visualizzazione di data e ora sul dispositivo.



Se la batteria rimane completamente scarica o viene rimossa dal dispositivo, la data e l'ora vengono reimpostate.

- **Data e ora automatiche:** consente di aggiornare automaticamente la data e l'ora quando vi spostate tra i fusi orari.
- **Imposta data:** consente di impostare manualmente la data corrente.
- **Imposta ora:** consente di impostare manualmente l'ora corrente.
- **Seleziona fuso orario:** consente di impostare il fuso orario locale.
- **Utilizza formato a 24 ore:** consente di visualizzare l'orario nel formato 24 ore.

Batteria

Visualizzate le informazioni relative al consumo della batteria del dispositivo.

- **Visualizza % batteria:** consente di visualizzare la percentuale di batteria rimanente.

Risparmio energetico



- Il dispositivo si spegne automaticamente se lo schermo non viene toccato, o se i pulsanti non vengono premuti per un lasso di tempo predeterminato. Per un uso prolungato, selezionate un lasso di tempo più lungo.
- Questa funzione è disattivata durante la riproduzione di video o l'ascolto di musica.
- Attivando questa funzione potrete ottimizzare il consumo della batteria.

Attivate la modalità risparmio energetico e modificatene le impostazioni.

- **Risparmio energetico:** attivate la modalità risparmio energetico e modificatene le impostazioni.
- **Risparmio energetico avanzato:** consente di aumentare la durata dello standby e di ridurre il consumo della batteria visualizzando un layout più semplice e consentendo un accesso limitato alle applicazioni.



La durata stimata di standby indica il tempo rimasto alla batteria prima di scaricarsi completamente se il dispositivo non viene utilizzato. La durata di standby potrebbe variare in base alle impostazioni e alle condizioni di utilizzo del vostro dispositivo.

Memoria

Visualizzate le informazioni relative alla memoria del dispositivo o alla scheda di memoria, oppure formattate una scheda di memoria.



La formattazione di una scheda di memoria cancellerà in modo permanente tutti i dati dalla scheda.



La capacità realmente disponibile della memoria interna è inferiore alla capacità specificata perché il sistema operativo e le applicazioni predefinite occupano parte della memoria. La capacità disponibile potrebbe variare se effettuate l'aggiornamento del dispositivo.

Sicurezza

Consente di modificare le impostazioni per la sicurezza del dispositivo.

- **Amministratori dispositivo:** consente di visualizzare gli amministratori del dispositivo. Potete consentire agli amministratori del dispositivo di applicare nuove regole.
- **Sorgenti sconosciute:** consente di impostare l'installazione di applicazioni da sorgenti sconosciute.
- **Crittografia dispositivo:** consente di impostare una password per crittografare i dati salvati sul dispositivo. Dovrete inserire la password ad ogni accensione del dispositivo.



Prima di attivare questa impostazione, accertatevi che la batteria sia carica perché la crittografia dei dati potrebbe durare più di un'ora.

- **Crittografa scheda SD esterna:** consente di crittografare i file di una scheda di memoria.



Qualora ripristinate il dispositivo ai valori predefiniti di fabbrica con questa impostazione attiva, il dispositivo potrebbe non leggere i file crittografati. Disattivate questa impostazione prima di ripristinare il dispositivo.

- **Controlli remoti:** consente di controllare il dispositivo smarrito o rubato in remoto tramite internet. Per utilizzare questa funzione, dovrete effettuare l'accesso sul vostro account Samsung.
 - **Registrazione account:** consente di aggiungere o visualizzare l'account Samsung.
 - **Localizzazione di Google:** consente di utilizzare la vostra posizione corrente per le ricerche Google e gli altri servizi Google.
- **Vai al sito Web:** consente di accedere al sito Web Find my mobile (*findmymobile.samsung.com*). Potete seguire e controllare il dispositivo smarrito o rubato sul sito Web Find my mobile.
- **Rendi visibili le password:** questa funzione vi consente di visualizzare le password durante la loro digitazione.
- **Aggiornam. criteri protezione:** consente di verificare la presenza di aggiornamenti per la sicurezza ed il loro download.
- **Invia report sulla protezione:** consente di impostare l'invio automatico di rapporti sulla sicurezza quando il dispositivo è connesso ad una rete Wi-Fi.
- **Tipo di memoria:** consente di impostare un tipo di archiviazione per i file credenziali.
- **Credenziali attendibili:** consente di utilizzare certificati e credenziali per garantire un utilizzo sicuro delle varie applicazioni.
- **Installa da memoria dispositivo:** consente di installare i certificati criptati memorizzati sulla memoria USB.
- **Cancella credenziali:** consente di cancellare le credenziali dal dispositivo e ripristinare la password.

Info sul dispositivo

Accedete alle informazioni, cambiate il nome o aggiornate il software del dispositivo.

APPLICAZIONI

Gestione applicazioni

Consente di visualizzare e gestire le applicazioni installate sul dispositivo.

Applicazioni predefinite

Selezionate un'impostazione predefinita per l'utilizzo delle applicazioni.

Rubrica

Modificate le impostazioni per l'utilizzo della Rubrica.

E-mail

Modificate le impostazioni per la gestione e l'invio di e-mail.

Galleria

Modificate le impostazioni per l'utilizzo della **Galleria**.

Internet

Modificate le impostazioni per l'utilizzo di Internet.

Calendario

Modificate le impostazioni per l'utilizzo del **Calendario**.

Impostazioni Google

Utilizzate questa applicazione per configurare le impostazioni di alcune funzioni fornite da Google.

Toccate **Impostazioni Google** nel menu Applicazioni.

Risoluzione dei problemi

Prima di rivolgervi ad un centro assistenza Samsung, provate le seguenti soluzioni. Alcune delle seguenti soluzioni potrebbero non essere applicabili al vostro dispositivo.

Quando accendete il dispositivo o durante il suo utilizzo, potrebbe essere richiesto di inserire uno dei seguenti codici:

- Password: se è abilitata la funzione di blocco dispositivo, dovete inserire la password impostata in precedenza.
- PIN: se utilizzate il dispositivo per la prima volta o se è stata attivata la richiesta del PIN, dovete inserire il PIN fornito con la scheda SIM o USIM. Potete disattivare questa funzione utilizzando il menu del blocco della scheda SIM.
- PUK: la scheda SIM o USIM è bloccata, solitamente in seguito al ripetuto inserimento di un PIN errato. Dovete inserire il PUK fornito dal gestore telefonico.
- PIN2: quando accedete ad un menu che lo richiede, dovete inserire il PIN2 fornito con la scheda SIM o USIM. Per informazioni, rivolgetevi al vostro gestore telefonico.

Il dispositivo visualizza un messaggio di errore di rete o servizio non disponibile

- Se vi trovate in aree con segnale debole o scarsa ricezione, la rete potrebbe non essere disponibile. Spostatevi in un'altra area e riprovate. Mentre vi spostate, i messaggi di errore potrebbero comparire più volte.
- L'accesso ad alcune opzioni è soggetto a registrazione. Per maggiori dettagli, contattate il vostro gestore telefonico.

Il dispositivo non si accende

- Se la batteria è completamente scarica il dispositivo non si accende. Caricate completamente la batteria prima di accendere il dispositivo.
- La batteria potrebbe non essere inserita correttamente. Inserite di nuovo la batteria.
- Pulite con un panno entrambi i contatti dorati ed inserite di nuovo la batteria.

Il touch screen risponde lentamente o in modo non corretto

- Se attaccate una pellicola protettiva o degli accessori opzionali allo schermo, il touch screen potrebbe non funzionare correttamente.
- Se non avete le mani pulite o toccate il touch screen con oggetti appuntiti o con la punta delle dita, il touch screen potrebbe non funzionare correttamente.
- Il touch screen potrebbe non funzionare correttamente in presenza di umidità o se esposto ad acqua.
- Riavviate il dispositivo per eliminare eventuali problemi temporanei del software.
- Accertatevi che il software del dispositivo sia aggiornato all'ultima versione.
- Se il touch screen è graffiato o presenta dei danni, andate presso un centro assistenza Samsung.

Il dispositivo si blocca o presenta errori irreversibili

Se il dispositivo si blocca o è lento nell'eseguire le operazioni, potrebbe essere necessario chiudere le applicazioni o reinserire la batteria e accendere il dispositivo affinché riacquisti funzionalità. Se il dispositivo si blocca e non risponde, tenete premuto il tasto Accensione o spegnimento e il tasto Volume contemporaneamente per più di 7 secondi per riavviarlo.

Se il problema persiste, ripristinate i dati di fabbrica. Nel menu Applicazioni, toccate **Impostaz.** → **GENERALE** → **Backup e ripristino** → **Ripristina dati di fabbrica** → **RIPRISTINA DISPOSITIVO** → **ELIMINA TUTTO**. Prima di ripristinare i valori di fabbrica, ricordate di effettuare un backup di tutti i dati importanti memorizzati sul dispositivo.

Se il problema persiste, contattate un centro assistenza Samsung.

Impossibile effettuare o ricevere una chiamata

- Assicuratevi di avere effettuato l'accesso alla rete cellulare corretta.
- Assicuratevi che non sia impostato il blocco chiamate per il numero composto.
- Assicuratevi che non sia impostato il blocco chiamate per il numero chiamante.

L'interlocutore non riesce a sentire la vostra voce

- Assicuratevi che il microfono integrato non sia ostruito o coperto.
- Assicuratevi che il microfono sia vicino alla bocca.
- Se utilizzate un auricolare, assicuratevi che sia connesso correttamente al dispositivo.

Durante le chiamate si sente un effetto eco

Regolate il volume premendo il tasto Volume o spostatevi in un'altra zona.

La rete cellulare o Internet si disconnette spesso o la qualità dell'audio è scarsa

- Assicuratevi che l'area dell'antenna interna del dispositivo non sia ostruita.
- Se vi trovate in aree con segnale debole o scarsa ricezione, la rete potrebbe non essere disponibile. I problemi di connettività potrebbero essere dovuti a problemi del gestore telefonico. Spostatevi in un'altra area e riprovate.
- Se utilizzate il dispositivo mentre vi spostate, i servizi di rete potrebbero essere disabilitati a causa di problemi con la rete del gestore telefonico.

L'icona della batteria è vuota

La batteria è scarica. Ricaricate o sostituite la batteria.

La batteria non si carica bene (con caricabatteria approvati da Samsung)

- Accertatevi che il caricabatteria sia collegato correttamente.
- Se i poli della batteria sono sporchi, la batteria potrebbe non caricarsi correttamente o il dispositivo potrebbe spegnersi. Pulite con un panno morbido entrambi i contatti dorati e provate a caricare di nuovo la batteria.
- Le batterie di alcuni dispositivi non possono essere sostituite dall'utente. Per far sostituire la batteria, recatevi presso un centro assistenza Samsung.

La batteria si scarica più rapidamente rispetto a quando l'avete acquistata

- Se esponete la batteria a temperature molto fredde o molto calde, la capacità di carica della batteria potrebbe diminuire.
- Il consumo di batteria aumenta quando utilizzate le funzioni di messaggistica o alcune applicazioni, come i giochi o Internet.
- La batteria è deperibile e la capacità di carica diminuisce nel tempo.

Il dispositivo si surriscalda

Quando utilizzate applicazioni che richiedono maggiori prestazioni, utilizzate più applicazioni contemporaneamente o utilizzate applicazioni sul dispositivo per un periodo prolungato, il dispositivo potrebbe surriscaldarsi. Ciò è normale e non dovrebbe influire sulla durata o sulle prestazioni del dispositivo. Se il dispositivo si surriscalda o è caldo al tatto per un periodo di tempo prolungato, sospendetene l'utilizzo per un po'. Se il dispositivo continua a surriscaldarsi, contattate un centro assistenza Samsung.

Quando avviate la fotocamera vengono visualizzati dei messaggi di errore

Il dispositivo deve avere memoria e batteria sufficienti per poter utilizzare la fotocamera. Se ricevete dei messaggi di errore all'avvio della fotocamera, provate le seguenti soluzioni:

- Caricate la batteria o sostituirla con una completamente carica.
- Liberare un po' di spazio nella memoria spostando file su un computer o eliminando file dal dispositivo.
- Riavviate il dispositivo. Se, dopo aver messo in pratica questi suggerimenti, il problema con l'applicazione della fotocamera persiste, rivolgetevi ad un centro assistenza Samsung.

La qualità della foto è minore rispetto all'anteprima

- La qualità delle foto potrebbe variare, in base all'ambiente circostante e alle tecniche di fotografia utilizzate.
- Se scattate foto in zone buie, di notte o al chiuso, le immagini potrebbero presentare difetti o essere sfocate.

All'apertura dei file multimediali vengono visualizzati dei messaggi di errore

Se ricevete dei messaggi di errore o i file multimediali non vengono riprodotti quando li aprite sul dispositivo, provate le seguenti soluzioni:

- Liberare un po' di spazio nella memoria spostando file su un computer o eliminando file dal dispositivo.
- Assicuratevi che il file musicale non sia protetto da DRM (Digital Rights Management). Se il file è protetto da DRM, assicuratevi di possedere la licenza adeguata o il codice per riprodurre il file.
- Assicuratevi che i formati di file siano supportati dal dispositivo. Se un formato file non è supportato, come ad esempio DivX o AC3, installate un'applicazione in grado di supportarlo. Per verificare i formati di file supportati dal dispositivo, visitate www.samsung.com.

- Il dispositivo supporta foto e video acquisiti con il dispositivo. Le foto e i video acquisiti con altri dispositivi potrebbero non funzionare correttamente.
- Il dispositivo supporta i file multimediali autorizzati dal gestore di rete o dai fornitori di servizi aggiuntivi. Alcuni contenuti in circolazione su Internet, come suonerie, video o sfondi, potrebbero non funzionare correttamente.

Impossibile individuare un altro dispositivo Bluetooth

- Assicuratevi che sul dispositivo sia attiva la funzione Bluetooth.
- Assicuratevi che il Bluetooth sia attivato sul dispositivo con cui volete connettervi.
- Assicuratevi che il vostro dispositivo e l'altro dispositivo Bluetooth si trovino entro la distanza massima supportata dal Bluetooth (10 m).

Se i suggerimenti sopra indicati non risultassero utili per la risoluzione del problema, contattate un centro assistenza Samsung.

Quando connettete il dispositivo ad un computer non viene stabilita alcuna connessione

- Assicuratevi che il cavo USB in uso sia compatibile con il dispositivo.
- Assicuratevi che il driver appropriato sia installato ed aggiornato sul computer.
- Se siete utenti Windows XP, assicuratevi che sul computer sia installato Windows XP Service Pack 3 o superiore.
- Assicuratevi che sul computer sia installato Samsung Kies o Windows Media Player 10 o superiore.

Il dispositivo non rileva la posizione corrente

I segnali GPS potrebbero essere ostruiti in alcuni luoghi, ad esempio al chiuso. In tali situazioni, impostate il dispositivo per utilizzare il Wi-Fi o una rete mobile per rilevare la vostra posizione corrente.

I dati memorizzati sul dispositivo sono andati persi

Effettuate sempre una copia di backup di tutti i dati importanti memorizzati sul dispositivo. Altrimenti, non potete ripristinare i dati in caso di perdita o danneggiamento. Samsung non è responsabile per la perdita dei dati memorizzati sul dispositivo.

Intorno alla scocca del dispositivo c'è un piccolo spazio vuoto

- Tale spazio è una caratteristica di fabbrica necessaria e le parti potrebbero subire piccole oscillazioni o vibrazioni.
- Nel tempo l'attrito tra le parti potrebbe far aumentare tale spazio.

* Alcuni contenuti del dispositivo potrebbero variare in base al Paese, al gestore telefonico o alla versione software installata e sono soggetti a modifiche senza preavviso.

* Il dispositivo e gli accessori illustrati in questo manuale potrebbero variare in base al Paese nel quale i prodotti vengono distribuiti.

SAMSUNG