

SAMSUNG

SM-G950F
SM-G955F

Manuale dell'utente

Sommario

Operazioni di base

- 4 Leggere prima dell'utilizzo
- 6 Casi di surriscaldamento del dispositivo e soluzioni
- 10 Componenti e funzioni del dispositivo
- 15 Batteria
- 21 Scheda SIM o USIM (scheda nanoSIM)
- 24 Scheda di memoria (scheda microSD)
- 27 Accensione o spegnimento del dispositivo
- 28 Configurazione iniziale
- 31 Account Samsung
- 32 Trasferimento di dati dal dispositivo precedente
- 37 Guida allo schermo
- 49 Pannello di notifica
- 51 Inserimento del testo

Applicazioni e funzionalità

- 54 Installazione o disinstallazione delle applicazioni
- 56 Home di Bixby
- 73 Telefono
- 78 Rubrica
- 81 Messaggi

- 84 Internet
- 86 E-mail
- 87 Camera
- 105 Galleria
- 111 Always On Display
- 113 Schermo curvo
- 120 Multischermo
- 123 Samsung Gear
- 124 Samsung Notes
- 125 Calendario
- 126 Samsung Health
- 132 Registr. vocale
- 134 Archivio
- 134 Orologio
- 136 Calcolatrice
- 136 Game Launcher
- 139 Samsung Connect
- 143 Condivisione di contenuti
- 144 Samsung DeX
- 150 Collegamento a un display esterno
- 151 Applicazioni Google

Impostazioni

- 153 Introduzione
- 153 Connessioni
 - 154 Wi-Fi
 - 157 Bluetooth
 - 159 NFC e pagamento
 - 162 Router Wi-Fi e tethering
 - 163 Altre impostazioni di rete
- 166 Suoni e vibrazione
- 167 Notifiche
- 168 Schermo
 - 169 Filtro Luce blu
 - 170 Cambio della modalità schermo o regolazione del colore del display
 - 172 Risoluzione schermo
- 173 Sfondi e temi
- 173 Funzioni avanzate
- 175 Manutenzione dispositivo
- 178 Applicazioni
- 178 Schermata blocco e sicurezza
 - 180 Riconoscimento del volto
 - 182 Riconoscimento impronte digitali
 - 186 Riconoscimento dell'iride
 - 191 Samsung Pass
 - 194 Area Personale
- 198 Cloud e account
 - 199 Backup e ripristino
- 199 Google
- 200 Accessibilità
- 200 Gestione generale
- 201 Aggiornamenti software
- 202 Manuale utente
- 202 Informazioni sul telefono

Appendice

- 203 Accessibilità
- 220 Risoluzione dei problemi
- 226 Rimozione della batteria

Operazioni di base

Leggere prima dell'utilizzo

Leggete il presente manuale prima di utilizzare il dispositivo per garantirne un uso sicuro e corretto.

- Le descrizioni si basano sulle impostazioni predefinite del dispositivo.
- Alcuni contenuti potrebbero variare da quelli del dispositivo in base al paese, al gestore telefonico, alle specifiche del modello o al software del dispositivo.
- L'utilizzo di contenuti (ad alta qualità) ad alto assorbimento di CPU e RAM incide sulle prestazioni generali del dispositivo. Le applicazioni collegate al contenuto potrebbero non funzionare correttamente in base alle specifiche del dispositivo e all'ambiente in cui viene utilizzato.
- Samsung non è responsabile per i problemi di prestazione causati dalle applicazioni di fornitori diversi da Samsung.
- Samsung non è responsabile per i problemi di prestazione o incompatibilità causati dalla modifica delle impostazioni di registro o del software del sistema operativo. Il tentativo di personalizzare il sistema operativo potrebbe causare il malfunzionamento del dispositivo o delle applicazioni.
- Il software, i suoni, gli sfondi, le immagini e gli altri contenuti multimediali forniti con il dispositivo sono concessi in licenza per uso limitato. L'estrazione e l'utilizzo di questi materiali per scopi commerciali o altri scopi costituisce una violazione delle leggi sul copyright. La piena responsabilità per l'utilizzo illegale dei contenuti multimediali spetta agli utenti.
- I servizi relativi ai dati come messaggistica, upload e download, sincronizzazione automatica o l'utilizzo dei servizi di posizionamento, potrebbero determinare costi aggiuntivi in base al vostro piano tariffario. Per il trasferimento di grandi volumi di dati, si consiglia di utilizzare il Wi-Fi.
- Le applicazioni predefinite fornite con il dispositivo sono soggette ad aggiornamenti e potrebbero non essere più supportate senza preavviso. Per informazioni relative alle applicazioni preinstallate sul dispositivo, contattate un centro di assistenza Samsung. Per le applicazioni installate da voi, contattate il vostro gestore telefonico.
- La modifica del sistema operativo del dispositivo o l'installazione di un software da fonti non ufficiali potrebbe causare il malfunzionamento del dispositivo e il danneggiamento o la perdita dei dati. Tali azioni costituiscono una violazione dell'accordo di licenza Samsung e annullano la garanzia.

- A seconda del Paese o del modello, alcuni dispositivi richiedono l'approvazione da parte della Federal Communications Commission (FCC). Se il dispositivo è approvato dalla FCC, è possibile visualizzare l'identificativo FCC del dispositivo. Per visualizzare l'identificativo FCC, avviate l'applicazione **Impostazioni** e toccate **Informazioni sul telefono** → **Informazioni sulla batteria**.
- Questo dispositivo supporta servizi e applicazioni che potrebbero richiedere una connessione dati attiva per il loro funzionamento ed aggiornamento. Come impostazione predefinita, la connessione dati è sempre attiva su questo dispositivo. Verificate i costi di connessione con il vostro gestore telefonico. A seconda del gestore telefonico e del piano tariffario, alcuni servizi potrebbero non essere disponibili.
- Per disabilitare la connessione dati, nel menu Applicazioni, selezionate **Impostazioni** → **Connessioni** → **Utilizzo dati** e deselezionate **Connessione dati**.

Mantenimento della resistenza agli spruzzi d'acqua e alla polvere

Il dispositivo è progettato per resistere ai danni causati da spruzzi d'acqua e polvere. Seguite attentamente questi suggerimenti per evitare di danneggiare il dispositivo e mantenerlo impermeabile agli spruzzi d'acqua e alla polvere. In caso contrario potrebbero verificarsi danni al dispositivo.

- Non immergete il dispositivo in acque con profondità superiori a 1,5 m e non tenetelo in immersione per più di 30 minuti.
- Non esponete il dispositivo ad **intensi flussi d'acqua**.
- Se il dispositivo venisse esposto ad acqua asciugatelo bene con un panno pulito e morbido. Se il dispositivo venisse esposto ad altri liquidi, come acqua salata, acqua ionizzata o bevande alcoliche, sciacquatelo con acqua pulita ed asciugatelo bene con un panno pulito e morbido. Il mancato rispetto di queste istruzioni potrebbe incidere sulle prestazioni e sull'aspetto del dispositivo.
- **Se il dispositivo dovesse essere rimasto immerso in acqua o se il microfono o l'altoparlante fossero bagnati**, il suono potrebbe non risultare nitido durante una chiamata. Asciugate bene il dispositivo con un panno asciutto prima di utilizzarlo.
- Il touch screen ed altre funzioni potrebbero non funzionare correttamente **se il dispositivo venisse utilizzato in acqua**.
- **Il dispositivo è stato testato in ambiente controllato ed è certificato come resistente all'acqua e alla polvere in situazioni specifiche (soddisfa i requisiti di classificazione IP68 descritti dallo standard internazionale IEC 60529 - Livelli di protezione da custodie [Codice IP]; condizioni di test: 15 – 35 °C, 86 – 106 kPa, 1,5 metro, per 30 minuti). Nonostante questa classificazione, è comunque possibile che il dispositivo subisca danni in determinate situazioni.**

Icone informative



Avvertenza: indica situazioni che potrebbero causare lesioni alle persone



Attenzione: indica situazioni che potrebbero causare danni al vostro dispositivo o ad altri apparecchi



Nota: indica note, suggerimenti per l'uso o informazioni aggiuntive

Casi di surriscaldamento del dispositivo e soluzioni

Quando il dispositivo si surriscalda mentre ricaricate la batteria

Durante la ricarica, il dispositivo e il caricabatteria potrebbero surriscaldarsi. Durante la ricarica wireless o la ricarica rapida, il dispositivo potrebbe risultare più caldo al tatto. Questo non incide sulla vita o sulle prestazioni del dispositivo e rientra nel suo normale funzionamento. Se la batteria si riscaldasse eccessivamente, il caricabatteria potrebbe interrompere la ricarica.

Se il dispositivo si surriscaldasse, adottate le seguenti soluzioni:

- Scollegate il caricabatteria dal dispositivo e chiudete eventuali applicazioni in esecuzione. Attendete che il dispositivo si raffreddi, quindi riprendete la ricarica del dispositivo.
- Se a surriscaldarsi fosse la parte inferiore del dispositivo, la causa potrebbe essere il danneggiamento del cavo USB collegato. Sostituite il cavo USB danneggiato con uno nuovo approvato da Samsung.
- Quando utilizzate il caricabatteria wireless, non posizionate materiali estranei, come oggetti di metallo, magneti e carte con banda magnetica tra il dispositivo e il caricabatteria wireless.



La funzionalità di carica wireless o di carica rapida è disponibile solo sui modelli supportati.

Quando il dispositivo si surriscalda durante l'uso

Quando utilizzate funzionalità o applicazioni più dispendiose dal punto di vista energetico o le utilizzate per lunghi periodi di tempo, il dispositivo potrebbe temporaneamente surriscaldarsi a causa di un consumo eccessivo della batteria. Chiudete eventuali applicazioni in esecuzione e non utilizzate il dispositivo per un po'.

Di seguito trovate alcuni esempi di situazioni in cui il dispositivo potrebbe surriscaldarsi. A seconda delle funzionalità e delle applicazioni utilizzate, questi esempi potrebbero non essere applicabili al proprio modello.

- Durante la configurazione iniziale dopo l'acquisto o il ripristino dei dati
- Quando scaricate file di grandi dimensioni
- Quando utilizzate applicazioni più dispendiose dal punto di vista energetico o utilizzate applicazioni per lunghi periodi di tempo
 - Quando eseguite dei giochi ad alta qualità per lunghi periodi di tempo
 - Quando registrate video per lunghi periodi di tempo
 - Durante lo streaming di video con luminosità impostata al massimo
 - Per la connessione ad una TV
- Quando svolgete diverse attività (oppure, quando ci sono molte applicazioni in esecuzione in background)
 - Durante l'uso del Multischermo
 - Durante l'aggiornamento o l'installazione di applicazioni mentre registrate un video
 - Quando scaricate file di grandi dimensioni durante una videochiamata
 - Quando registrate video mentre utilizzate un'applicazione di navigazione
- Quando utilizzate un grande volume di dati durante la sincronizzazione con cloud, e-mail o altri account
- Quando utilizzate un'applicazione di navigazione in auto con il dispositivo esposto alla luce diretta del sole
- Quando utilizzate la funzionalità router e tethering Wi-Fi
- Quando utilizzate il dispositivo in aree con segnale debole o con nessuna ricezione
- Durante la ricarica della batteria con un cavo USB danneggiato
- Se il connettore multifunzione del dispositivo è danneggiato o esposto a materiali estranei come liquidi, polvere, polveri metalliche e mina di matita
- Quando siete in roaming

Se il dispositivo si surriscaldasse, adottate le seguenti soluzioni:

- Tenete il dispositivo aggiornato all'ultima versione del software.
- I conflitti tra le applicazioni in esecuzione potrebbero causare il surriscaldamento del dispositivo. Riavviate il dispositivo.
- Disattivate Wi-Fi, GPS e Bluetooth quando non li utilizzate.
- Chiudete le applicazioni che aumentano il consumo di batteria o che vengono eseguite in background quando non sono utilizzate.
- Eliminate i file non necessari e le applicazioni non utilizzate.
- Riducete la luminosità dello schermo.
- Se il dispositivo si surriscaldasse o risultasse caldo al tatto per un tempo prolungato, non utilizzatelo per un certo periodo. Se il dispositivo dovesse continuare a surriscaldarsi, contattate un Centro Assistenza Samsung.

Limitazioni del dispositivo in caso di surriscaldamento

In caso di surriscaldamento, le funzionalità e le prestazioni del dispositivo potrebbero limitarsi o il dispositivo stesso potrebbe spegnersi per raffreddarsi. La funzionalità è disponibile solo sui modelli supportati.

- Se il dispositivo dovesse scaldarsi più del solito, comparirà un messaggio di surriscaldamento del dispositivo. Per abbassare la temperatura del dispositivo, la luminosità dello schermo e la velocità di prestazione si ridurranno e la ricarica della batteria sarà interrotta. Le applicazioni in esecuzione verranno chiuse e, fino a quando il dispositivo non sarà freddo, potrete effettuare solo chiamate d'emergenza.
- Se il dispositivo dovesse surriscaldarsi o risultasse caldo al tatto per un tempo prolungato, comparirà un messaggio di spegnimento. Spegnete il dispositivo e attendete che si raffreddi.

Avvertenze per l'ambiente di utilizzo

Il dispositivo potrebbe surriscaldarsi a causa dell'ambiente nelle seguenti condizioni. Prestate attenzione per evitare di ridurre la durata della vita della batteria, causare danni al dispositivo o incendi.

- Non conservate il dispositivo a temperature troppo basse o troppo alte.
- Non esponete il dispositivo alla luce diretta del sole per lunghi periodi di tempo.
- Non utilizzate e non conservate il dispositivo per lunghi periodi di tempo in aree molto calde, come all'interno di una macchina in estate.
- Non posizionate il dispositivo in aree che potrebbero surriscaldarsi, come un materassino riscaldante.
- Non conservate il dispositivo vicino a radiatori, forni a microonde, dispositivi di cottura caldi o contenitori ad alta pressione.
- Non usate mai batterie o caricabatteria danneggiati.

Componenti e funzioni del dispositivo

Contenuto della confezione

Accertatevi che nella confezione siano presenti i seguenti elementi:

- Dispositivo
- Cavo USB
- Auricolare
- Strumento metallico
- Alimentatore USB
- Guida di riferimento rapido
- Connettore USB (USB Tipo-C)

Utilizzate il connettore USB per trasferire dati tra i dispositivi mobili.



- Connettore micro USB

Collegate il connettore micro USB per caricare la batteria tramite cavo micro USB.

Non collegate un cavo micro USB al connettore multifunzione del dispositivo. Ciò potrebbe danneggiare il dispositivo.

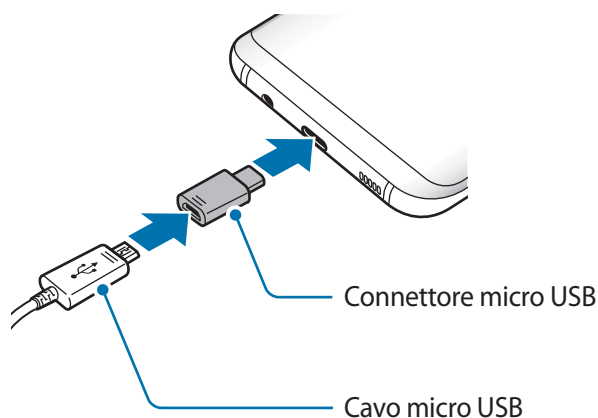
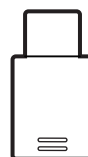



- Gli elementi forniti con il dispositivo e gli accessori disponibili potrebbero variare in base al paese o al gestore telefonico.
- Gli elementi forniti sono stati creati soltanto per il presente dispositivo e potrebbero non essere compatibili con altri dispositivi.
- I componenti e le specifiche del dispositivo sono soggette a modifiche senza preavviso.
- Potrete acquistare accessori aggiuntivi dal rivenditore Samsung di zona. Accertatevi che siano compatibili con il dispositivo prima di acquistarli.
- Utilizzate solo accessori approvati da Samsung. L'utilizzo di accessori non approvati potrebbe causare problemi di prestazione e malfunzionamenti non coperti dalla garanzia.
- La disponibilità di tutti gli accessori potrebbe variare in base alle società produttrici. Per maggiori informazioni sugli accessori disponibili, fate riferimento al sito Web di Samsung.

Componenti del dispositivo

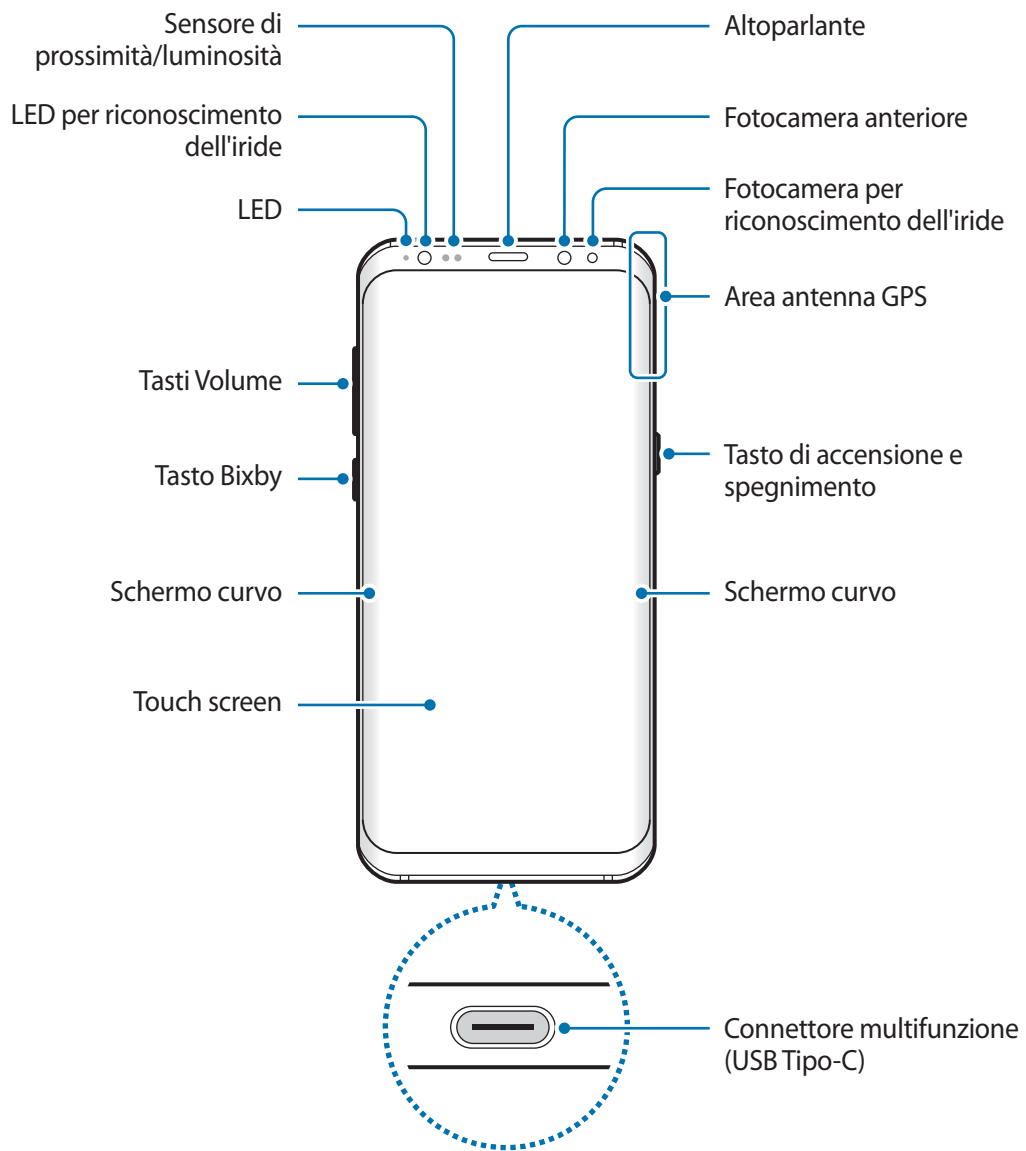

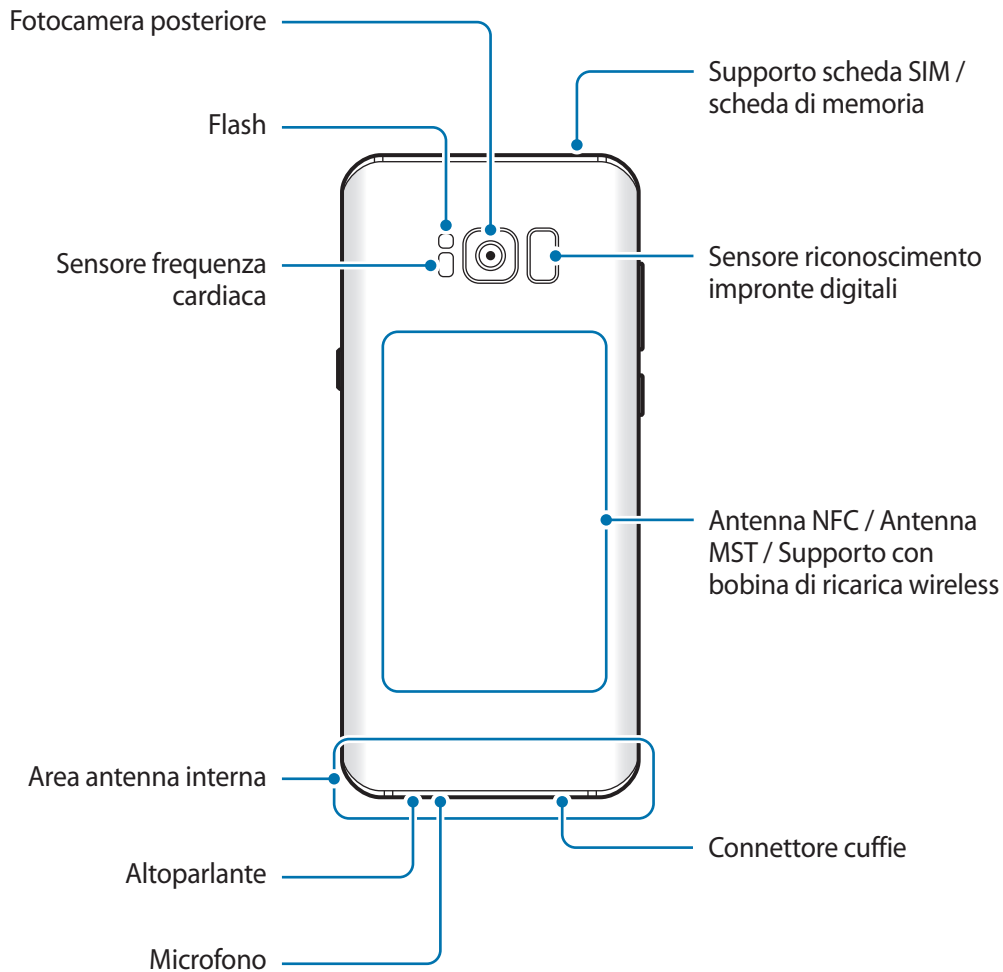

- Nelle seguenti situazioni, possono verificarsi problemi di connettività ed un consumo eccessivo della batteria:
 - Se attaccate adesivi metallici sull'area dell'antenna del dispositivo
 - Se applicate al dispositivo un coperchio composto da materiali metallici
 - Se coprite l'area dell'antenna con le mani o altri oggetti durante l'uso di determinate funzionalità, come le chiamate o la connessione ad una rete mobile
- Si consiglia l'uso di pellicole di protezione per lo schermo approvate da Samsung. Pellicole di protezione non approvate potrebbero causare il malfunzionamento dei sensori.
- Non coprite l'area del sensore di prossimità/luminosità con accessori per lo schermo, come pellicole protettive o adesivi. Ciò potrebbe causare il malfunzionamento del sensore.
- I colori dello Schermo curvo potrebbero apparire in maniera diversa in base all'angolazione della visuale.

Tasti fisici

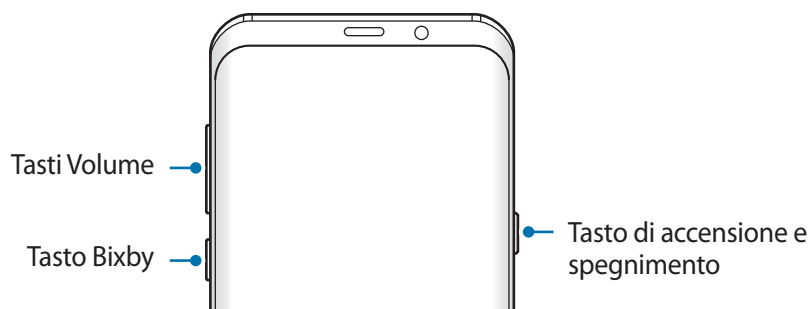

Tasto	Funzione
Accensione o spegnimento	<ul style="list-style-type: none"> • Tenete premuto per accendere o spegnere il dispositivo. • Premete per attivare o bloccare lo schermo.
Bixby	<ul style="list-style-type: none"> • Premete per aprire la Home di Bixby. Fate riferimento a Home di Bixby per maggiori informazioni.
Volume	<ul style="list-style-type: none"> • Premete per regolare il volume del dispositivo.

Tasti virtuali

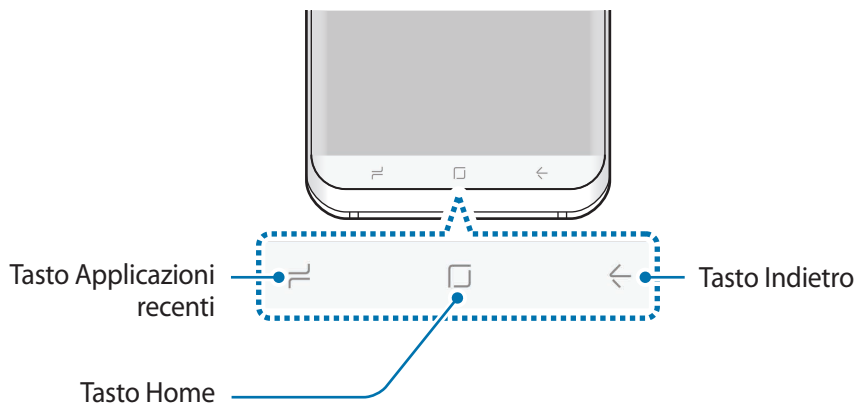

All'accensione del dispositivo, nella parte inferiore dello schermo compariranno i tasti virtuali. Impostazione predefinita, il tasto Applicazioni recenti, il tasto Home e il tasto Indietro sono tasti virtuali. Fate riferimento a [Barra di navigazione \(tasti virtuali\)](#) per maggiori informazioni.

Batteria

Caricamento della batteria

Prima di utilizzare la batteria per la prima volta o se questa è rimasta inutilizzata per molto tempo si consiglia di ricaricare la batteria.



Utilizzate solo caricabatteria, batterie e cavi approvati da Samsung. Caricabatteria o cavi non approvati potrebbero provocare l'esplosione della batteria o danneggiare il dispositivo.



Il collegamento errato del caricabatteria potrebbe causare gravi danni al dispositivo. I danni causati da un uso improprio non sono coperti dalla garanzia.



Per risparmiare energia, scollegate il caricabatteria quando non lo utilizzate. Il caricabatteria non è dotato di interruttore, pertanto dovete scollegarlo dalla presa di corrente quando non è in uso per evitare di consumare energia. Il caricabatteria dovrebbe rimanere vicino alla presa di corrente ed essere facilmente accessibile durante la ricarica.

- 1 Collegate il cavo USB all'alimentatore USB.
- 2 Collegate il cavo USB al connettore multifunzione del dispositivo.

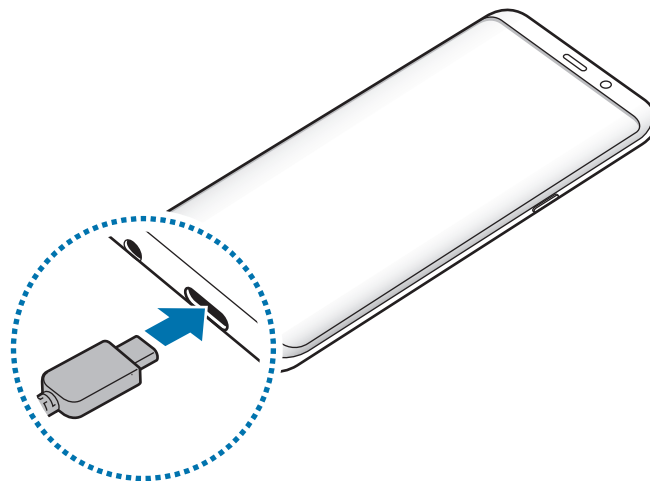

- 3 Collegate l'alimentatore USB ad una presa di corrente.
- 4 Quando la batteria è carica, scollegate il caricabatteria dal dispositivo. Successivamente, scollegate il caricabatteria dalla presa di corrente.

Ricarica tramite cavo micro USB

Collegate il connettore micro USB per caricare la batteria tramite cavo micro USB. Non collegate un cavo micro USB al connettore multifunzione del dispositivo. Ciò potrebbe danneggiare il dispositivo.



Il connettore Micro USB viene utilizzato per caricare la batteria e per la connessione a un computer.

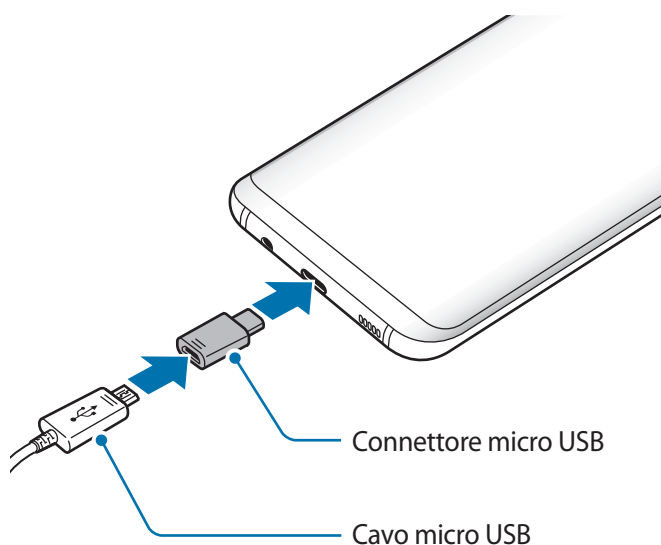

Ricarica di altri dispositivi

Utilizzate il connettore USB (USB Tipo-C) per caricare un altro dispositivo mobile tramite la batteria del vostro dispositivo.

Collegate il connettore USB (USB Tipo-C) al connettore multifunzione del vostro dispositivo, quindi collegate il vostro dispositivo e l'altro dispositivo tramite il cavo USB dell'altro dispositivo.

Quando inizia la carica, l'icona della batteria in carica comparirà sullo schermo dell'altro dispositivo.

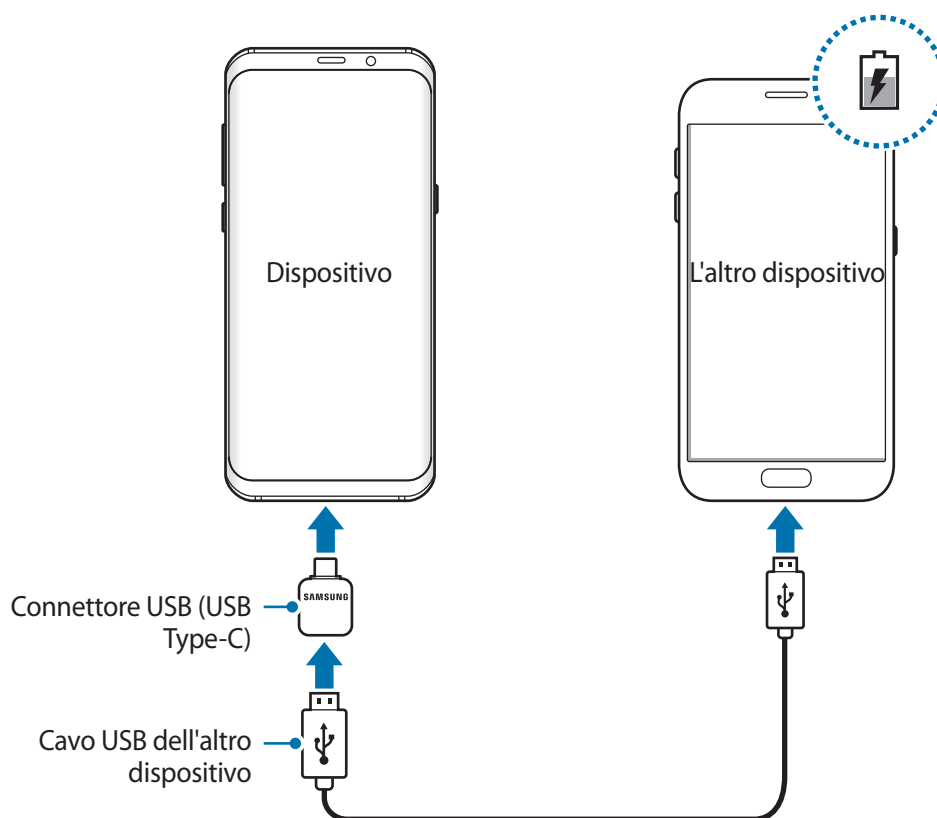

La finestra pop-up di selezione dell'applicazione che compare sul dispositivo si riferisce al trasferimento dei dati. Non selezionate un'applicazione dalla finestra pop-up.

Riduzione del consumo della batteria

Il dispositivo offre varie opzioni per ottimizzare i consumi della batteria.

- Ottimizzate il dispositivo utilizzando la funzione di manutenzione dispositivo.
- Quando non utilizzate il dispositivo, spegnete lo schermo premendo il tasto di accensione e spegnimento.
- Attivate la modalità Risparmio energetico.

- Chiudete le applicazioni non necessarie.
- Disattivate il Bluetooth quando non lo utilizzate.
- Disattivate il Wi-Fi quando non lo utilizzate.
- Disattivate la sincronizzazione automatica delle applicazioni che necessitano la sincronizzazione, come le e-mail.
- Riducete la durata della retroilluminazione.
- Riducete la luminosità dello schermo.

Consigli e precauzioni per la ricarica della batteria

- Quando la batteria è quasi scarica, l'icona compare vuota.
- Quando la batteria sarà completamente scarica, non potrete accendere il dispositivo immediatamente, anche con il caricabatteria collegato. Lasciate caricare la batteria per alcuni minuti prima di accendere il dispositivo.
- Se utilizzate più applicazioni contemporaneamente, applicazioni che necessitano la connessione ad una rete o ad un altro dispositivo, la batteria si consumerà più velocemente. Per evitare che la batteria si scarichi durante il trasferimento dati, utilizzate queste applicazioni dopo aver ricaricato completamente la batteria.
- L'uso di una sorgente di alimentazione diversa dal caricabatteria, ad esempio un computer, potrebbe ridurre la velocità di ricarica a causa di un'intensità di corrente minore.
- Durante il caricamento potrete utilizzare il dispositivo, ma la batteria verrà caricata più lentamente.
- Se il dispositivo ricevesse un'alimentazione discontinua durante il caricamento, il touch screen potrebbe non funzionare. In questo caso, scollegate il caricabatteria dal dispositivo.
- Durante il caricamento, il dispositivo e il caricabatteria potrebbero surriscaldarsi. Ciò è normale e non dovrebbe influire sulla durata o sulle prestazioni del dispositivo. Se la batteria dovesse scaldarsi più del solito, il caricabatteria potrebbe interrompere il caricamento.
- Se doveste ricaricare il dispositivo con il connettore multifunzione bagnato, il dispositivo potrebbe subire danni. Asciugate bene il connettore multifunzione prima di ricaricare il dispositivo.
- Se il dispositivo non si dovesse ricaricare correttamente, portate il dispositivo e il caricabatteria presso un centro di assistenza Samsung.

Ricarica veloce

Il dispositivo è dotato di una funzionalità di ricarica rapida integrata. Potete caricare la batteria più velocemente se il dispositivo o il suo schermo sono spenti.

Informazioni su Ricarica rapida

- La Ricarica rapida utilizza una tecnologia che consente di caricare la batteria più rapidamente aumentando la potenza della ricarica. Il dispositivo supporta la funzionalità Ricarica rapida adattiva di Samsung e Quick Charge 2.0 di Qualcomm.
- Per utilizzare la ricarica rapida sul vostro dispositivo, collegatelo ad un caricabatteria che supporta Ricarica rapida adattiva o Quick Charge 2.0.

Aumento della velocità di ricarica

Per aumentare la velocità di ricarica, il dispositivo dovrà essere spento o lo schermo inattivo. Durante la ricarica della batteria a dispositivo spento, sullo schermo compare l'icona .

Se la ricarica veloce non è attiva, avviate l'applicazione **Impostazioni**, toccate **Manutenzione dispositivo** → **Batteria** →  → **Impostazioni avanzate**, quindi toccate il cursore **Ricarica rapida con cavo** per attivare questa funzione.



- Non potete utilizzare la funzionalità di ricarica rapida integrata quando caricate la batteria con un caricabatteria standard.
- Se il dispositivo si surriscaldasse o la temperatura ambiente dovesse aumentare, la velocità di ricarica potrebbe diminuire automaticamente. Si tratta di una normale condizione di funzionamento per prevenire danni al dispositivo.

Ricarica wireless

Il dispositivo è dotato di una bobina di ricarica wireless integrata. Potete ricaricare la batteria utilizzando un caricabatteria wireless (venduto separatamente).

Ricarica veloce wireless

Potete ricaricare il dispositivo più velocemente utilizzando la funzionalità di ricarica veloce wireless. Per utilizzare questa funzionalità, dovete utilizzare un caricabatteria e dei componenti che supportino la funzionalità di ricarica veloce wireless.



Impostando la ricarica wireless rapida viene avviata una ventola all'interno del caricabatteria che potrebbe causare del rumore. Per ridurre il rumore della ventola, dovete disattivare la funzionalità di ricarica veloce wireless. Quando posizionate il dispositivo per la prima volta sul caricabatteria, al menu impostazioni verrà aggiunta l'opzione attiva/disattiva. Avviate l'applicazione **Impostazioni**, toccate **Manutenzione dispositivo** → **Batteria** → **Impostazioni avanzate**, quindi toccate il cursore **Ricarica wireless rapida** per disattivare questa funzione. La disattivazione di questa funzionalità ridurrà il rumore, ma potrebbe comportare tempi di ricarica maggiori.

Caricamento della batteria

- 1 Posizionate il dispositivo con il retro in posizione centrale sul caricabatteria wireless. Sullo schermo comparirà il tempo stimato per la ricarica. Il tempo di ricarica effettivo potrebbe variare in base alle condizioni di ricarica.

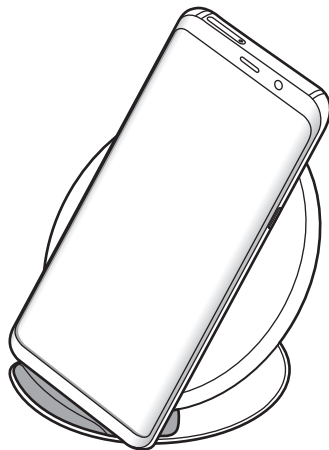

2 Quando la batteria è carica, sollevate il dispositivo dal caricabatteria wireless.



Precauzioni per la ricarica wireless

- Non posizionate il dispositivo sul caricabatteria wireless se tra il retro del dispositivo e la cover del dispositivo sono presenti carte di credito o schede elettroniche con chip a radiofrequenza (RFID) (ad esempio tessere dei mezzi pubblici o chiavi elettroniche).
- Non posizionate il dispositivo su un caricabatteria wireless quando tra il dispositivo e il caricabatteria wireless sono presenti materiali conduttori, come oggetti metallici e magneti.

Il dispositivo potrebbe non ricaricarsi correttamente, surriscaldarsi o le schede potrebbero subire dei danni.



- Se doveste utilizzare il caricabatteria wireless in zone con segnali di rete deboli, la ricezione della rete potrebbe interrompersi.
- Utilizzate caricabatteria wireless approvati da Samsung. Se doveste utilizzare altri caricabatteria wireless, la batteria potrebbe non ricaricarsi correttamente.

Scheda SIM o USIM (scheda nanoSIM)

Installazione della scheda SIM o USIM

Inserite la scheda SIM o USIM fornita dal vostro gestore di telefonia mobile.



Non perdetevi e non lasciate che altri utilizzino la vostra scheda SIM o USIM. Samsung non è responsabile per eventuali danni o inconvenienti dovuti allo smarrimento o al furto delle schede.



La disponibilità di alcuni servizi LTE potrebbe variare in base al gestore telefonico. Per maggiori informazioni sulla disponibilità del servizio, rivolgetevi al vostro gestore telefonico.

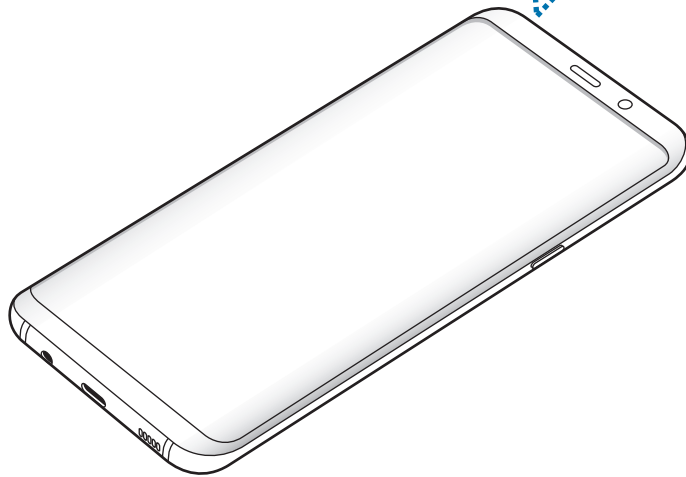
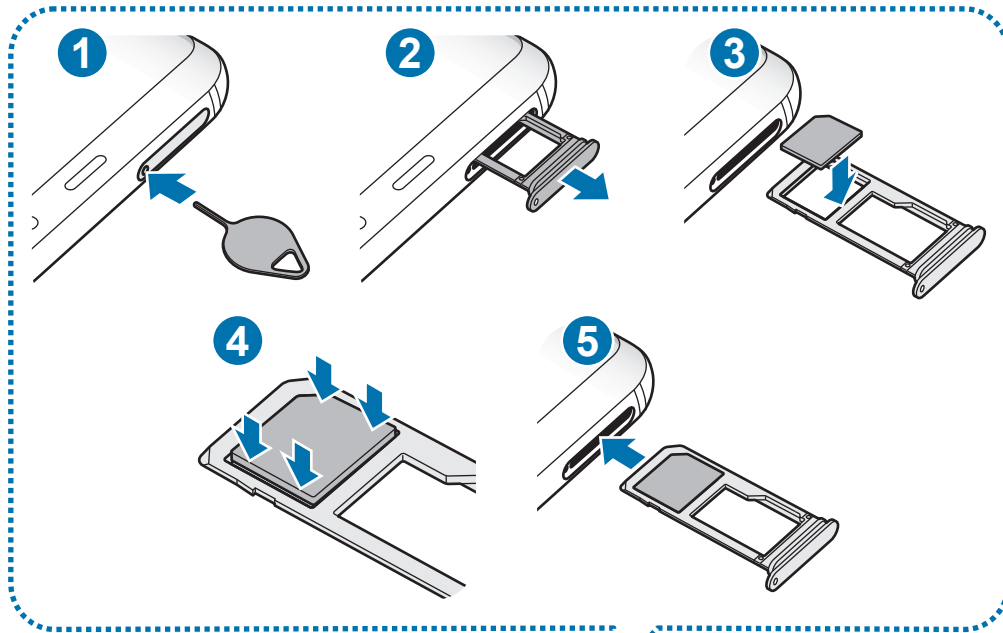

1 Inserite lo strumento metallico nella fessura del supporto per allentare il supporto.

! Accertatevi che lo strumento metallico sia perpendicolare alla fessura. Altrimenti, il dispositivo potrebbe subire danni.

2 Estraete delicatamente il supporto dallo slot.

3 Posizionate la scheda SIM o USIM nel supporto 1 con i contatti dorati rivolti verso il basso.

4 Premete delicatamente la scheda SIM o USIM per fissarla al supporto.

! Se la scheda non dovesse essere fissata saldamente al supporto, la scheda SIM potrebbe fuoriuscire o cadere dal supporto.

5 Inserite nuovamente il supporto nel suo slot.

! • Se doveste inserire il supporto nel dispositivo mentre il supporto è bagnato, il dispositivo potrebbe subire dei danni. Assicuratevi sempre che il supporto sia asciutto.
• Inserite completamente il supporto nello slot per evitare che del liquido entri all'interno del dispositivo.

Installazione corretta della scheda

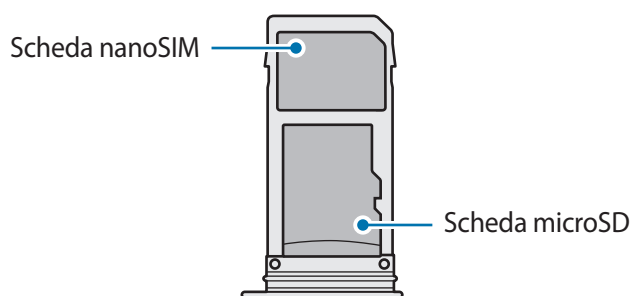

! Utilizzate solo schede nanoSIM.

Rimozione della scheda SIM o USIM

- 1 Inserite lo strumento metallico nella fessura del supporto per allentare il supporto.
- 2 Estraete delicatamente il supporto dallo slot.
- 3 Rimuovete la scheda SIM o USIM.
- 4 Inserite nuovamente il supporto nel suo slot.

Scheda di memoria (scheda microSD)

Installazione di una scheda di memoria

La capacità della scheda di memoria del dispositivo potrebbe differire da altri modelli ed alcune schede di memoria potrebbero non essere compatibili con il dispositivo, in base al produttore e al tipo di scheda di memoria. Per visualizzare la capacità massima della scheda di memoria del dispositivo, fate riferimento al sito Web Samsung.



- Alcune schede di memoria potrebbero non essere completamente compatibili con il dispositivo. L'utilizzo di una scheda di memoria non compatibile potrebbe danneggiare il dispositivo, la scheda di memoria o i dati memorizzati.
- Per evitare di danneggiare il dispositivo, inserite la scheda di memoria nel verso corretto.



- Il dispositivo supporta i file system FAT ed exFAT per schede di memoria. Se inserite una scheda formattata con un file system diverso, il dispositivo vi chiederà di riformattare la scheda oppure non la riconoscerà. Formattate la scheda di memoria per utilizzarla. Se il dispositivo non formatta o non riconosce la scheda di memoria, contattate il produttore della scheda di memoria o un centro di assistenza Samsung.
- Scritture e cancellature frequenti potrebbero influire negativamente sulla durata della scheda di memoria.
- Dopo aver inserito una scheda di memoria nel dispositivo, la directory della scheda di memoria compare nella cartella **Archivio** → **Scheda SD**.

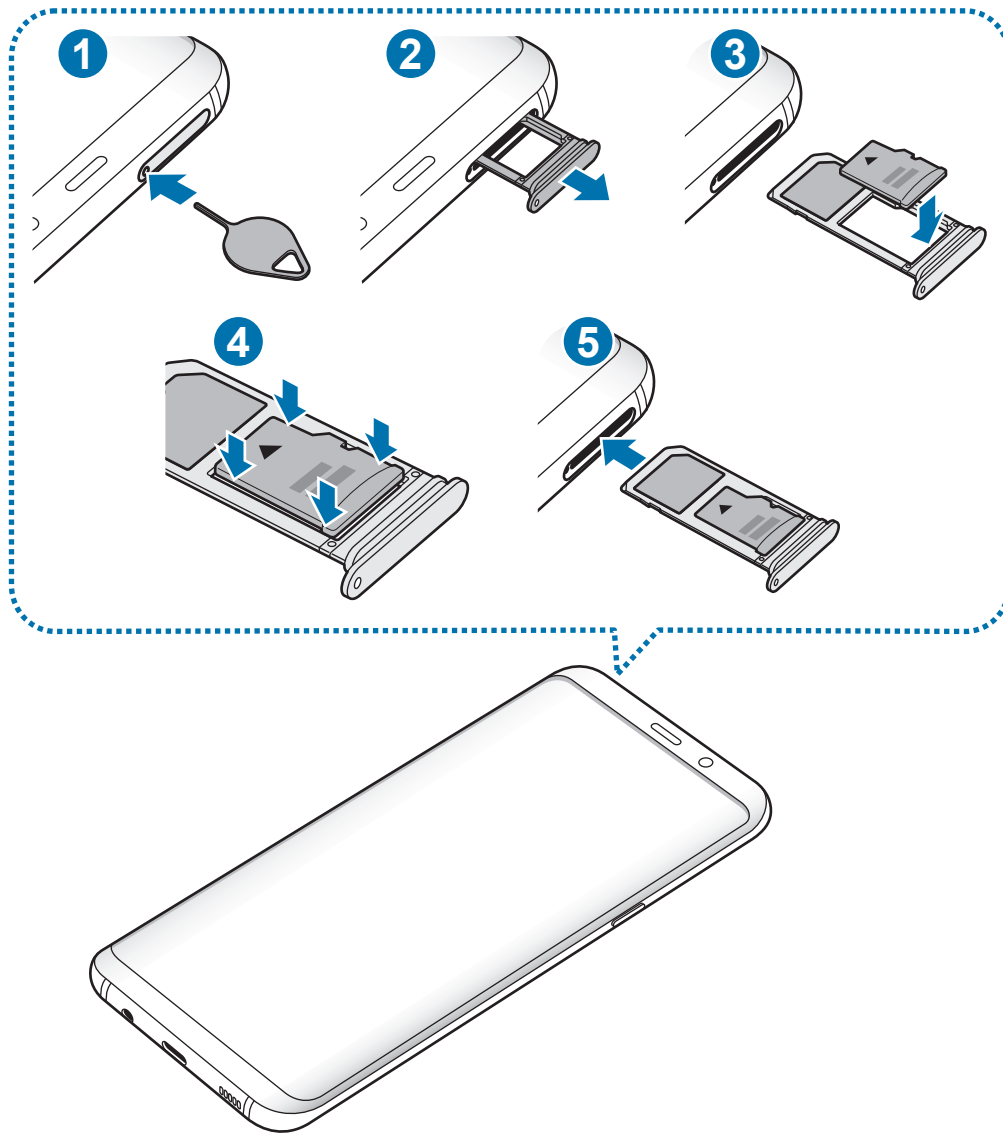

1 Inserite lo strumento metallico nella fessura del supporto per allentare il supporto.



Accertatevi che lo strumento metallico sia perpendicolare alla fessura. Altrimenti, il dispositivo potrebbe subire danni.

2 Estraete delicatamente il supporto dallo slot.



Quando rimuovete il supporto dal dispositivo, la connessione dati di rete mobile verrà disabilitata.

- 3 Posizionate una scheda di memoria nel supporto 2 con i contatti dorati rivolti verso il basso.

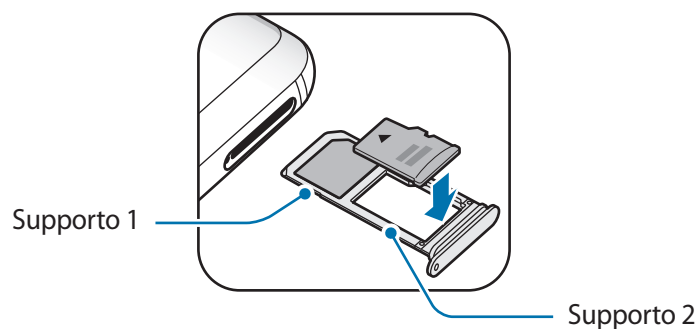

- 4 Premete delicatamente la scheda di memoria per fissarla al supporto.

 Se la scheda non fosse fissata saldamente al supporto, la scheda di memoria potrebbe fuoriuscire o cadere dal supporto.

- 5 Inserite nuovamente il supporto nel suo slot.

 • Se doveste inserire il supporto nel dispositivo mentre il supporto è bagnato, il dispositivo potrebbe subire dei danni. Assicuratevi sempre che il supporto sia asciutto.

- Inserite completamente il supporto nello slot per evitare che del liquido entri all'interno del dispositivo.

Rimozione della scheda di memoria

Prima di rimuovere la scheda di memoria, disattivatela per una rimozione sicura.

Avviate l'applicazione **Impostazioni** e toccate **Manutenzione dispositivo** → **Memoria archiviazione** →  → **Impostazioni di memorizzazione** → **Scheda SD** → **SMONTA**.

- 1 Inserite lo strumento metallico nella fessura del supporto per allentare il supporto.

- 2 Estraete delicatamente il supporto dallo slot.

- 3 Rimuovete la scheda di memoria.

- 4 Inserite nuovamente il supporto nel suo slot.

 Non rimuovete la memoria esterna, ad esempio scheda di memoria o memoria USB, durante il trasferimento o l'accesso a informazioni, oppure subito dopo il trasferimento dei dati. Ciò potrebbe causare danni o la perdita dei dati o danneggiare la memoria esterna o il dispositivo. Samsung non è responsabile di eventuali perdite, compreso la perdita di dati, a seguito dell'uso scorretto dei dispositivi di memoria esterna.

Formattazione della scheda di memoria

Una scheda di memoria formattata su un computer potrebbe non essere compatibile con il dispositivo. Formattate la scheda di memoria direttamente nel dispositivo.

Avviate l'applicazione **Impostazioni** e toccate **Manutenzione dispositivo** → **Memoria archiviazione** → **Impostazioni di memorizzazione** → **Scheda SD** → **Formatta**.



Prima di formattare la scheda di memoria, ricordate di effettuare delle copie di backup di tutte le informazioni importanti memorizzate nella scheda di memoria. La garanzia del produttore non copre la perdita dei dati derivante dalle azioni dell'utente.

Accensione o spegnimento del dispositivo

Tenete premuto il tasto accensione o spegnimento per qualche secondo per accendere il dispositivo.

Quando accendete il dispositivo per la prima volta o dopo aver eseguito un ripristino dei dati, seguite le istruzioni visualizzate per configurare il dispositivo.

Per spegnere il dispositivo, tenete premuto il tasto accensione o spegnimento, quindi toccate **Spegni**.



Attenetevi a tutte le avvertenze e le indicazioni specificate dal personale autorizzato quando vi trovate in aree in cui l'utilizzo dei dispositivi senza fili è limitato, come ad esempio sugli aeroplani e negli ospedali.

Riavvio del dispositivo

Se il dispositivo si bloccasse e non rispondesse, tenete premuto il tasto di accensione e spegnimento e il tasto Volume giù contemporaneamente per più di 7 secondi per riavviarlo.

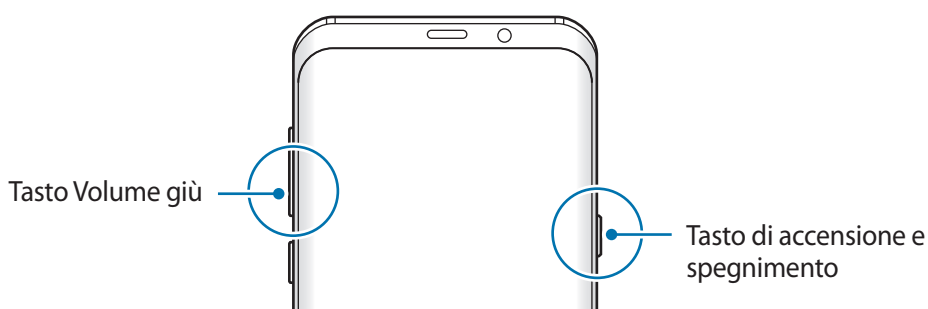

Modalità di emergenza

Per ridurre il consumo di batteria, potete attivare sul dispositivo la modalità di emergenza. Alcune applicazioni e funzioni verranno limitate. Nella modalità di emergenza, potete effettuare una chiamata di emergenza, inviare ad altri le informazioni sulla vostra posizione, emettere un suono di emergenza e altro.

Attivazione della modalità Emergenza

Per attivare la modalità di emergenza, tenete premuto il tasto di accensione e spegnimento, quindi toccate **Modalità di emergenza**.



Il tempo di utilizzo rimanente mostra il tempo residuo prima che la batteria si esaurisca. Il tempo di utilizzo rimanente potrebbe variare in base alle impostazioni e alle condizioni di funzionamento del dispositivo.

Disattivazione della modalità di emergenza

Per disattivare la modalità di emergenza, toccate  → **Disattiva Modalità di emergenza**. In alternativa, tenete premuto il tasto accensione o spegnimento, quindi toccate **Modalità di emergenza**.

Configurazione iniziale

Quando accendete il dispositivo per la prima volta o dopo aver eseguito un ripristino dei dati, seguite le istruzioni visualizzate per configurare il dispositivo.



Le procedure di configurazione iniziale potrebbero variare in base al paese o al software del dispositivo.

1 Accendete il dispositivo.

2 Selezionate la lingua che preferite per il dispositivo.



3 Selezionate una rete Wi-Fi e connettetevi ad essa.

 Se non vi connettete a una rete Wi-Fi, potreste non essere in grado di configurare alcune funzionalità del dispositivo durante la configurazione iniziale.

4 Seguite le istruzioni visualizzate per continuare la configurazione iniziale.

5 Impostate un metodo di blocco dello schermo per proteggere il dispositivo. Potete proteggere i vostri dati personali evitando l'accesso altrui al dispositivo. Per impostare il metodo di blocco dello schermo in un secondo momento, toccate **No, grazie**.

- 6 Accedete al vostro account Samsung. Potete usufruire dei servizi Samsung e mantenere aggiornati e al sicuro i vostri dati su tutti i dispositivi. Fate riferimento ad [Account Samsung](#) per maggiori informazioni.

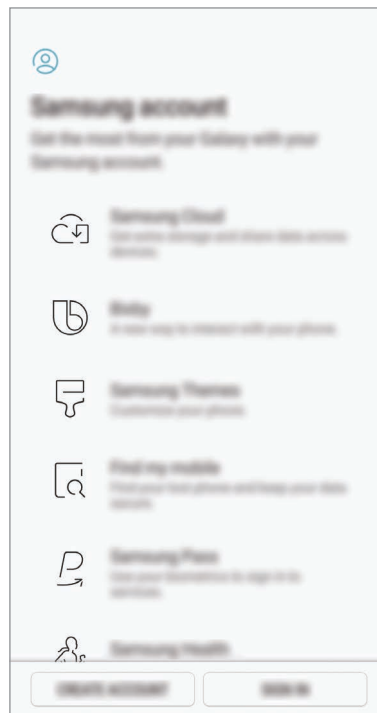

- 7 Recuperate i vostri contenuti da Samsung Cloud o da un dispositivo precedente. Fate riferimento a [Trasferimento di dati dal dispositivo precedente](#) per maggiori informazioni.

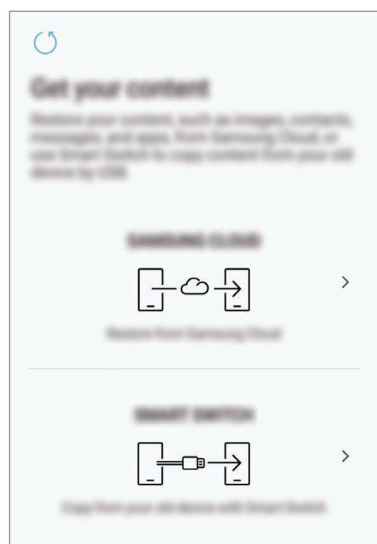

- 8 Selezionate le funzionalità che desiderate utilizzare e completate la configurazione iniziale. Comparirà la schermata Home.

Account Samsung

Introduzione

L'account Samsung è un servizio di account integrato che consente di utilizzare una serie di servizi, disponibile su dispositivi mobili, TV e sul sito Web Samsung. Una volta registrato l'account Samsung, potrete mantenere aggiornati e al sicuro i vostri dati su tutti i vostri dispositivi Samsung grazie a Samsung Cloud, rintracciare e controllare il dispositivo smarrito o rubato ed altro ancora.

Create un account Samsung con il vostro indirizzo e-mail.

Per controllare l'elenco dei servizi che è possibile utilizzare con l'account Samsung, visitate account.samsung.com. Per maggiori informazioni sugli account Samsung, avviate l'applicazione **Impostazioni** e toccate **Cloud e account** → **Account** → **Samsung account** → **Guida**.

Registrazione dell'account Samsung

Registrazione di un nuovo account Samsung

Se non possedete un account Samsung, è necessario crearne uno.

- 1 Avviate l'applicazione **Impostazioni** e toccate **Cloud e account** → **Account** → **Aggiungi account**.
- 2 Toccate **Samsung account** → **CREA ACCOUNT**.
- 3 Seguite le istruzioni visualizzate per completare la creazione dell'account.

Registrazione di un account Samsung esistente

Se possedete già un account Samsung, registratelo sul dispositivo.

- 1 Avviate l'applicazione **Impostazioni** e toccate **Cloud e account** → **Account** → **Aggiungi account**.
- 2 Toccate **Samsung account** → **ACCEDI**.

3 Inserite l'indirizzo e-mail e la password, quindi toccate **ACCEDI**.

Se dimenticate le informazioni del vostro account, toccate **ID o password dimenticati?** Potete trovare le informazioni del vostro account inserendo le informazioni richieste e il codice di sicurezza visualizzato sullo schermo.

4 Toccate **FATTO** per terminare la registrazione dell'account Samsung.

Rimozione dell'account Samsung

Quando rimuovete il vostro account Samsung dal dispositivo, anche i vostri dati, come contatti o eventi, verranno rimossi.

1 Avviate l'applicazione **Impostazioni** e toccate **Cloud e account** → **Account**.

2 Toccate **Samsung account** →  → **Rimuovi account**.

3 Toccate **OK**, inserite la password del vostro account Samsung, quindi toccate **RIMUOVI ACCOUNT**.

Trasferimento di dati dal dispositivo precedente

Potete trasferire contenuti, come immagini, contatti e messaggi, dal dispositivo precedente tramite Smart Switch (in wireless o utilizzando un connettore USB (USB Tipo-C)) o da un backup dei dati tramite Samsung Cloud.



- Questa funzione potrebbe non essere supportata su alcuni dispositivi o computer.
- Esistono delle limitazioni. Per i dettagli, visitate www.samsung.com/smarts witch. Samsung prende molto seriamente la questione copyright. Trasferite solo contenuti di cui siete proprietari o che avete il diritto di trasferire.

Smart Switch

Trasferite dati tra dispositivi mobili via Smart Switch. Per utilizzare Smart Switch, avviate l'applicazione **Impostazioni** e toccate **Cloud e account** → **Smart Switch**. Se non disponete dell'applicazione, scaricatela da **Galaxy Apps** o **Play Store**.

Trasferimento di dati tramite un connettore USB (USB Tipo-C)

Potete collegare il dispositivo precedente al dispositivo tramite connettore USB (USB Tipo-C) mediante il cavo USB per trasferire i dati in maniera semplice e rapida.

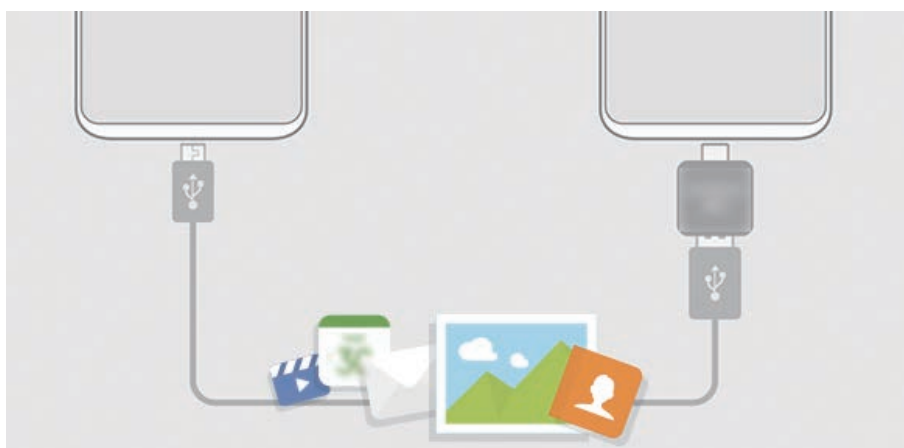

- 1 Collegare il connettore USB (USB Tipo-C) al connettore multifunzione del dispositivo.
- 2 Collegare il dispositivo al dispositivo precedente utilizzando il cavo USB del dispositivo precedente.

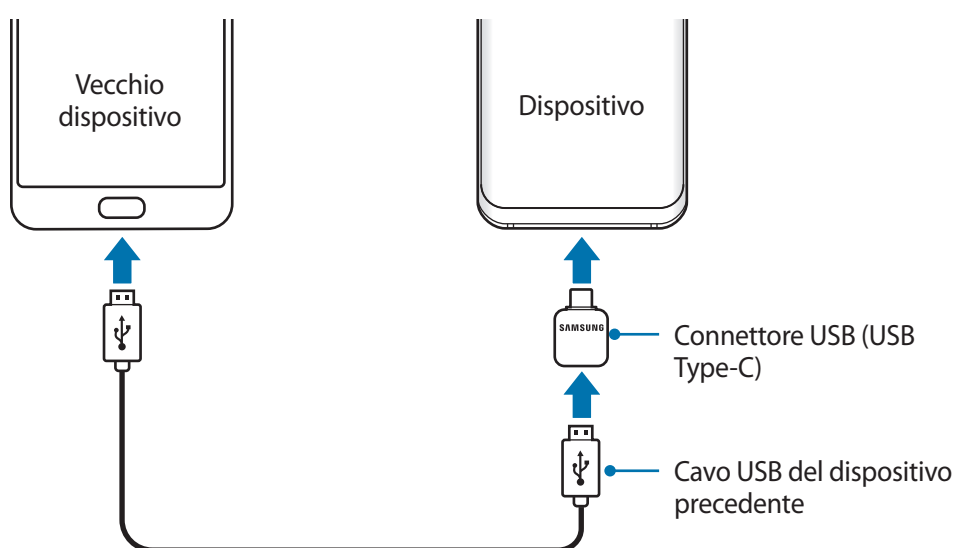

3 Quando compare la finestra pop-up di selezione dell'applicazione, toccate **Smart Switch** → **RICEVI**.

4 Sul dispositivo precedente, toccate **CONSENTI**.

Se non disponete dell'applicazione, scaricatela da **Galaxy Apps** o **Play Store**.

Il dispositivo riconoscerà il dispositivo precedente e comparirà un elenco di dati che è possibile trasferire.

5 Seguite le istruzioni visualizzate per trasferire i dati dal dispositivo precedente.



Non scollegate il cavo USB o il connettore USB (USB Tipo-C) dal dispositivo durante il trasferimento di file. Ciò potrebbe causare la perdita dei dati o danneggiare il dispositivo.



Il trasferimento dei dati aumenta il consumo della batteria del dispositivo. Assicuratevi che il dispositivo sia carico a sufficienza prima di trasferire i dati. Se la batteria dovesse essere scarica, il trasferimento dati potrebbe essere interrotto.

Trasferimento wireless dati via Wi-Fi Direct

Effettuate il trasferimento wireless dei dati dal vostro dispositivo precedente al dispositivo via Wi-Fi Direct.



1 Sul dispositivo precedente, avviate **Smart Switch**.

Se non disponete dell'applicazione, scaricatela da **Galaxy Apps** o **Play Store**.

2 Su vostro dispositivo, avviate l'applicazione **Impostazioni** e toccate **Cloud e account** → **Smart Switch**.

3 Posizionate i dispositivi l'uno accanto all'altro.

- 4 Sul dispositivo precedente, toccate **SENZA CAVI** → **INVIA** → **CONNETTI**.
- 5 Sul dispositivo, toccate **SENZA CAVI** → **RICEVI** e selezionate il tipo di dispositivo precedente.
- 6 Seguite le istruzioni visualizzate per trasferire i dati dal dispositivo precedente.

Trasferimento di dati di backup da un computer

Trasferite i dati tra il dispositivo e un computer. Dovete scaricare la versione per computer dell'applicazione Smart Switch da www.samsung.com/smartswitch. Eseguite il backup dei dati dal dispositivo precedente su un computer ed importate i dati sul dispositivo.

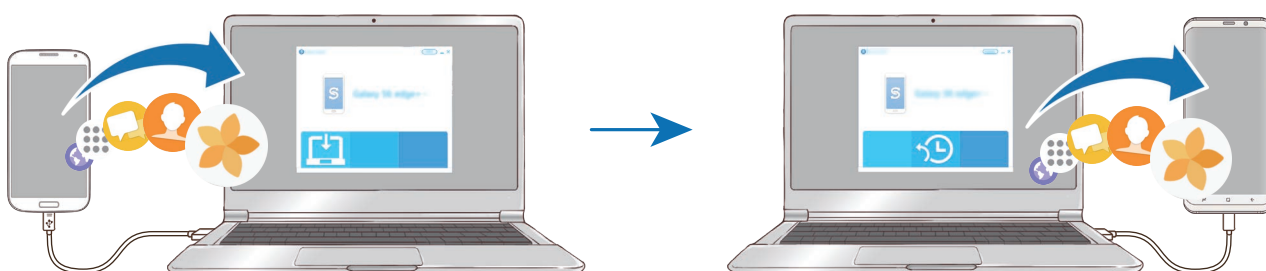

- 1 Sul computer, visitate www.samsung.com/smartswitch per scaricare Smart Switch.
 - 2 Sul computer, avviate Smart Switch.
-  Se il vostro dispositivo precedente non dovesse essere un dispositivo Samsung, eseguite il backup dei dati su un computer utilizzando un programma fornito dal produttore del dispositivo. Successivamente, passate al punto cinque.
- 3 Collegate il dispositivo precedente al computer tramite il cavo USB del dispositivo.
 - 4 Sul computer, seguite le istruzioni visualizzate per eseguire il backup dei dati dal dispositivo. Successivamente, scollegate il dispositivo precedente dal computer.
 - 5 Collegate il dispositivo al computer tramite il cavo USB.
 - 6 Sul computer, seguite le istruzioni visualizzate per trasferire i dati al dispositivo.

Samsung Cloud

Eseguite il backup dei dati dal dispositivo precedente su Samsung Cloud e ripristinate i dati sul nuovo dispositivo. Dovete effettuare la registrazione e l'accesso al vostro account Samsung per utilizzare Samsung Cloud. Fate riferimento ad [Account Samsung](#) per maggiori informazioni.

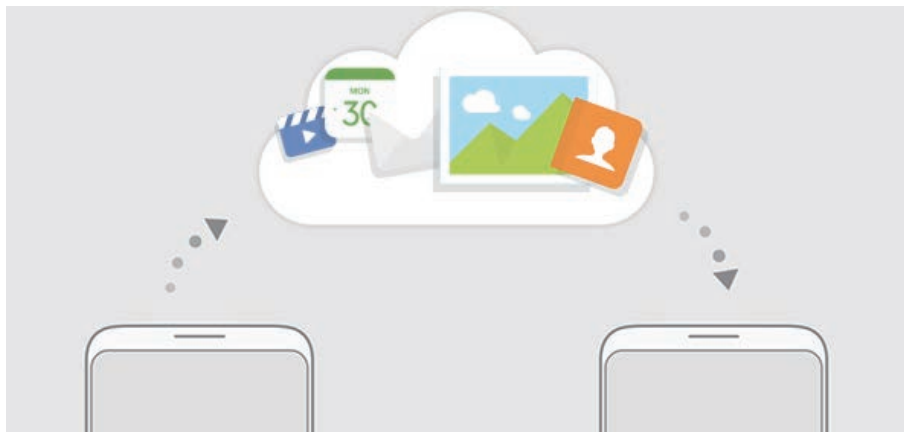

Esecuzione del backup dei dati

- 1 Sul dispositivo precedente, effettuate l'accesso al vostro account Samsung.
- 2 Avviate l'applicazione **Impostazioni**, selezionate l'opzione di backup ed eseguite il backup dei dati.



- Se il dispositivo supporta Samsung Cloud, avviate l'applicazione **Impostazioni**, toccate **Cloud e account** → **Samsung Cloud** → **Impostazioni backup**, quindi eseguite il backup dei dati.
- Il metodo di backup dei dati potrebbe variare in base al modello.
- Il backup non è disponibile per alcuni dati. Per verificare quali dati saranno oggetto di backup, avviate l'applicazione **Impostazioni**, toccate **Cloud e account** → **Samsung Cloud** → **Impostazioni backup**.

Ripristino dei dati

- 1 Sul nuovo dispositivo, avviate l'applicazione **Impostazioni** e toccate **Cloud e account** → **Samsung Cloud** → **Ripristina**.
- 2 Toccate ▼ e selezionate il dispositivo precedente dall'elenco dei dispositivi.
- 3 Selezionate il tipo di dati da ripristinare e toccate **RIPRISTINA ADESSO**.

Guida allo schermo

Controllo del touch screen



- Evitate che il touch screen entri in contatto con altri dispositivi elettrici. Le scariche elettrostatiche potrebbero causare il malfunzionamento del touch screen.
- Per evitare di danneggiare il touch screen, non toccatelo con oggetti appuntiti e non esercitate eccessiva pressione con le dita.



- Il dispositivo potrebbe non riconoscere l'input tattile in prossimità del bordo dello schermo, al di fuori dell'area dell'input tattile.
- Se il touch screen venisse lasciato acceso per molto tempo, potrebbero comparire immagini residue (burn-in dello schermo) o mosse. Spegnete il touch screen quando non utilizzate il dispositivo.
- Si consiglia di utilizzare il touch screen con le dita.

Toccare

Toccate lo schermo.

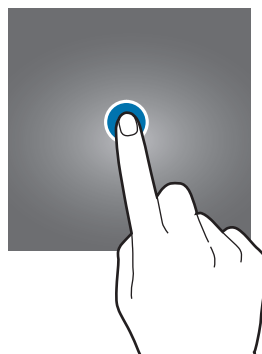

Tenere premuto

Tenete premuto lo schermo per circa 2 secondi.

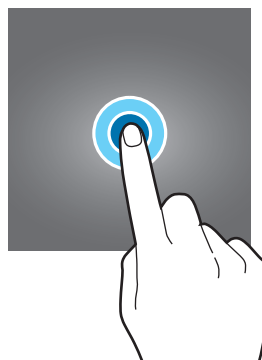

Trascinare

Tenete premuto un elemento e trascinatelo nella posizione di destinazione.

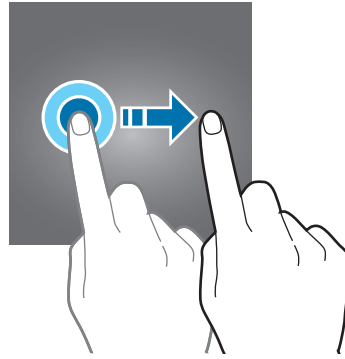

Toccare due volte

Toccate due volte lo schermo.

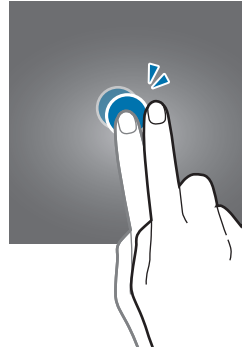

Scorrere

Scorrete verso l'alto, in basso, sinistra o destra.

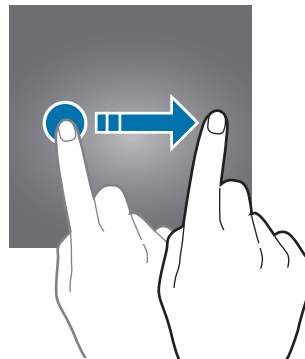

Allontanare ed avvicinare

Allontanate o avvicinate due dita sullo schermo.

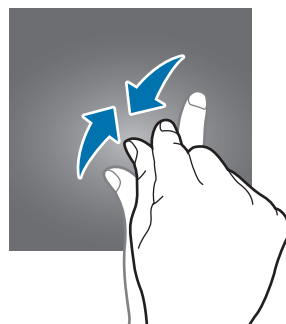
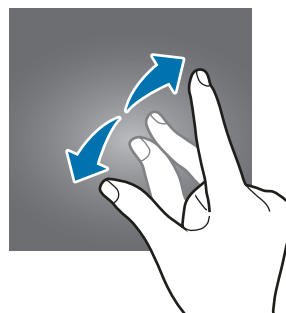

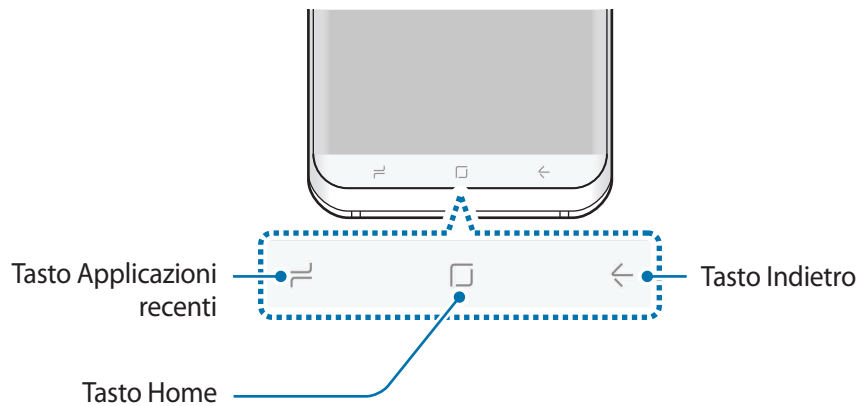

Barra di navigazione (tasti virtuali)

All'accensione del dispositivo, sulla barra di navigazione nella parte inferiore dello schermo compariranno i tasti virtuali. Per impostazione predefinita, il tasto Applicazioni recenti, il tasto Home e il tasto Indietro sono tasti virtuali. Le funzioni dei tasti possono cambiare in base all'applicazione in esecuzione o all'ambiente di utilizzo.



Tasti

Tasto	Funzione
 Recenti	<ul style="list-style-type: none"> • Toccate per aprire l'elenco delle applicazioni recenti.
 Home	<ul style="list-style-type: none"> • Toccate per tornare alla schermata Home. • Tenete premuto per avviare Google.
 Indietro	<ul style="list-style-type: none"> • Toccate per tornare alla schermata precedente.

Quando la barra di navigazione non appare

La barra di navigazione sparirà durante l'utilizzo di determinate applicazioni o funzioni. Per visualizzare la barra di navigazione, trascinate verso l'alto dalla parte inferiore dello schermo.

Premete con decisione l'area del tasto Home per utilizzare il tasto Home durante la visualizzazione di video a schermo intero. Potete utilizzare il tasto Home anche se la barra di navigazione non è visibile.

Accensione dello schermo con il tasto Home

Quando lo schermo è spento (durante l'uso della funzionalità Always On Display), premete con decisione l'area del tasto Home fino alla vibrazione del dispositivo per accendere lo schermo. In alternativa, toccate due volte il tasto Home.

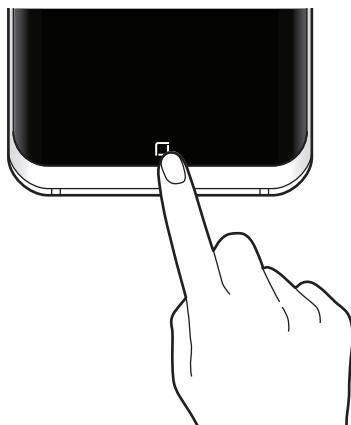

Impostazione della barra di navigazione

Modificate il colore di sfondo, le impostazioni dei tasti virtuali e il layout dei tasti della barra di navigazione.

Avviate l'applicazione **Impostazioni**, toccate **Schermo** → **Barra di navigazione**, quindi selezionate un'opzione.

- **COLORE SFONDO:** consente di modificare il colore di sfondo della barra di navigazione.
- **Sblocca con pulsante Home:** consente di sbloccare lo schermo senza scorrere sulla schermata di blocco quando premete con decisione il tasto Home.
- **Layout pulsante:** consente di modificare l'ordine dei tasti sulla barra di navigazione.
- **Sensibilità pulsante Home:** consente di regolare la pressione necessaria a utilizzare il tasto Home quando lo si preme con decisione.

Schermata Home e menu Applicazioni

Dalla schermata Home potete accedere a tutte le funzioni del dispositivo. La schermata Home visualizza widget, collegamenti alle applicazioni ed altro.

Il menu Applicazioni visualizza le icone di tutte le applicazioni, comprese le nuove applicazioni installate.



L'aspetto della schermata potrebbe variare in base al Paese o al gestore telefonico.

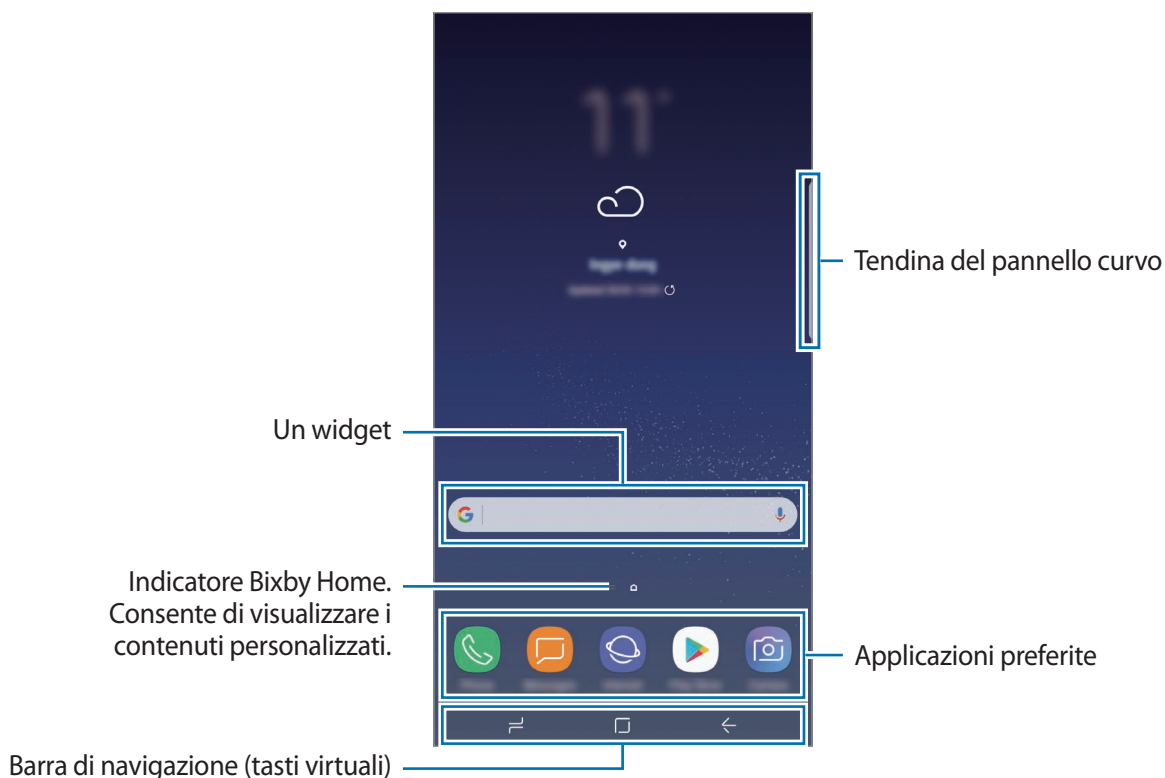

Passaggio dalla schermata Home al menu Applicazioni e viceversa

Nella schermata Home, scorrete verso l'alto o il basso per aprire il menu Applicazioni. Per tornare alla schermata Home, scorrete verso l'alto o il basso nel menu Applicazioni. In alternativa, toccate il tasto Home o il tasto Indietro.

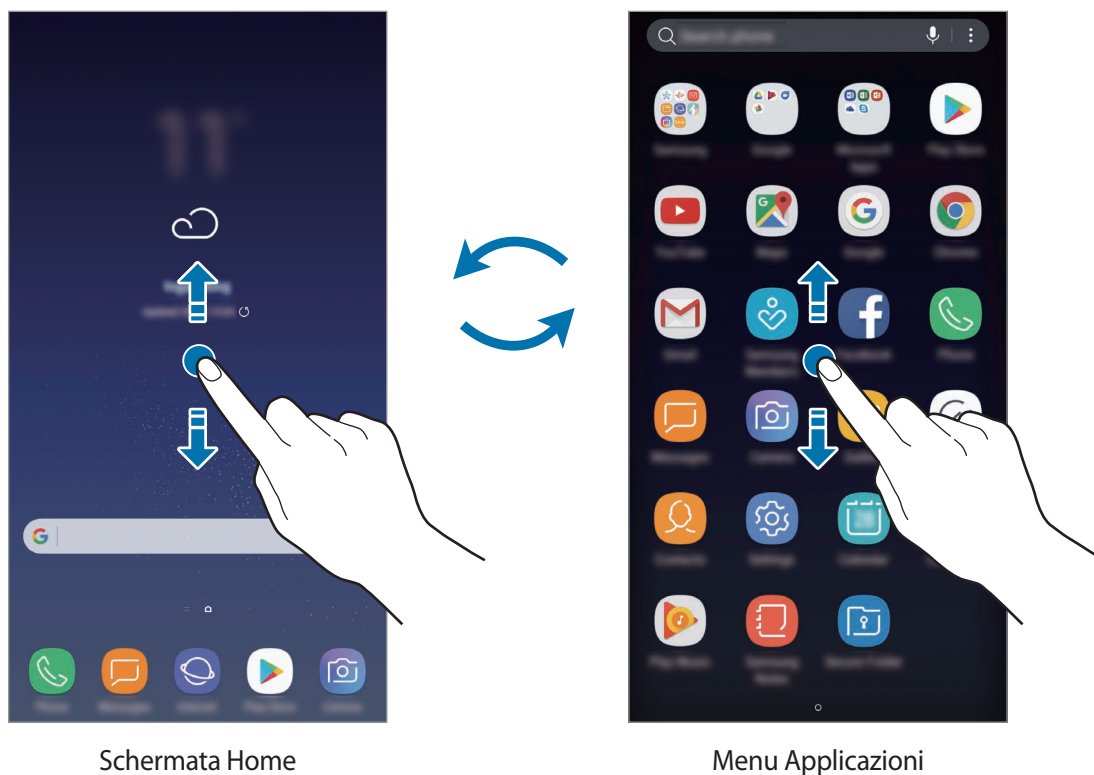

Spostamento degli elementi

Tenete premuto un elemento, quindi trascinatelo in una nuova posizione. Per spostare l'elemento in un'altra pagina, trascinatelo verso il bordo dello schermo.

Per aggiungere un collegamento a un'applicazione nella schermata Home, tenete premuto un elemento nel menu Applicazioni, quindi trascinatelo verso la parte superiore o inferiore dello schermo. Verrà così aggiunto un collegamento all'applicazione nella schermata Home.

Inoltre, potete spostare le applicazioni utilizzate di frequente nell'area dei collegamenti nella parte inferiore della schermata Home.

Creazione di cartelle

Create cartelle e raccogliete applicazioni simili per trovare le applicazioni più rapidamente.

1 Nella schermata Home o nel menu Applicazioni, tenete premuta un'applicazione, quindi trascinatela su un'altra applicazione.

2 Rilasciate quando entrambe vengono evidenziate.

Verrà creata una cartella contenente le applicazioni selezionate. Toccate **Inserite il nome cartella** e inserite un nome per la cartella.

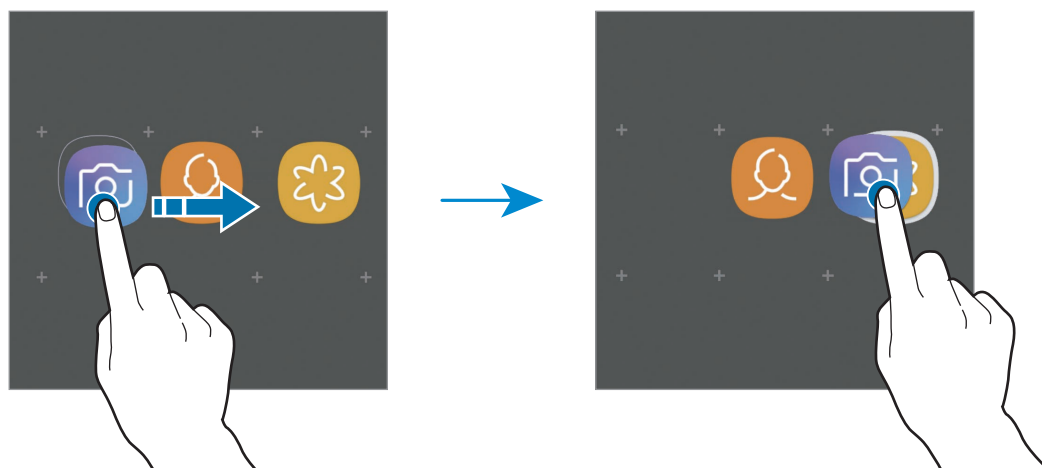

- **Aggiunta di altre applicazioni**

Tocate **AGGIUNGI APPLICAZIONI** sulla cartella. Spuntate le applicazioni da aggiungere e toccate **AGGIUNGI**. Inoltre, potete aggiungere un'applicazione trascinandola nella cartella.

- **Spostamento delle applicazioni da una cartella**

Tenete premuta un'applicazione per trascinarla in una nuova posizione.

- **Eliminazione di una cartella**

Tenete premuta una cartella, quindi toccate **Elimina cartella**. Verrà eliminata solo la cartella. Le applicazioni contenute saranno spostate nel menu Applicazioni.

Modifica della schermata Home

Nella schermata Home, tenete premuta un'area vuota o avvicinate due dita per accedere alle opzioni di modifica. Potete impostare lo sfondo, aggiungere widget ed altro ancora. Inoltre, potete aggiungere, eliminare o riorganizzare le pagine della schermata Home.

- Aggiunta delle pagine: scorrete verso sinistra, quindi toccate **+**.
- Spostamento delle pagine: tenete premuta l'anteprima di una pagina, quindi trascinatela in una nuova posizione.
- Eliminazione delle pagine: toccate **🗑️** sulla pagina.

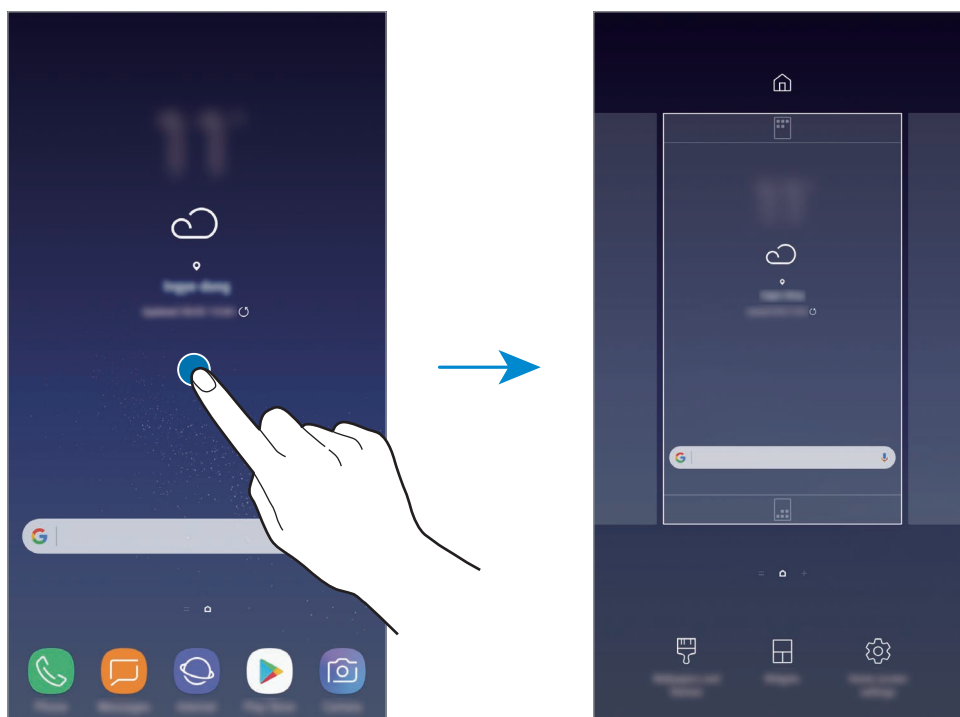

- **Sfondi e temi:** consente di modificare lo sfondo, il tema o le icone del dispositivo.
- **Widget:** i widget sono piccole applicazioni che avviano funzioni specifiche per fornire informazioni e permettere un accesso agevole alla schermata Home. Tenete premuto un widget, quindi trascinatelo sulla schermata Home. Il widget verrà aggiunto alla schermata Home.
- **Impostazioni della schermata Home:** consente di modificare la dimensione della griglia per visualizzare più o meno elementi nella schermata Home ed altro.

Visualizzazione di tutte le applicazioni nella schermata Home

Visualizzate tutte le applicazioni nella schermata Home senza utilizzare un menu Applicazioni distinto. Nella schermata Home, tenete premuta un'area vuota, quindi toccate **Impostazioni della schermata Home** → **Layout schermata Home** → **Solo schermata Home** → **APPLICA**.

Potete ora accedere a tutte le vostre applicazioni scorrendo verso sinistra nella schermata Home.





Icone

Le icone compaiono sulla barra di stato in cima allo schermo. Le icone più comuni sono riportate nella seguente tabella.



La barra di stato potrebbe non essere disponibile nella parte superiore dello schermo in alcune applicazioni. Per visualizzare la barra di stato, trascinate verso il basso dalla parte superiore dello schermo.

Icona	Significato
	Segnale assente
	Potenza del segnale
	Roaming (al di fuori dell'area coperta dal gestore telefonico)
	Rete GPRS connessa
	Rete EDGE connessa
	Rete UMTS connessa
	Rete HSDPA connessa
	Rete HSPA+ connessa
	Rete LTE connessa
	Rete Wi-Fi connessa
	Bluetooth attivato
	Servizi di posizione in uso
	Chiamata in corso
	Chiamata persa
	Nuovo SMS o MMS ricevuto
	Sveglia attivata
	Modalità silenziosa attivata
	Modalità vibrazione attivata

Icona	Significato
	Modalità offline attivata
	Errore o richiesta attenzione
	Ricarica della batteria
	Livello di carica della batteria

Schermata di blocco

Premendo il tasto accensione o spegnimento, lo schermo si spegne e si blocca. Inoltre, lo schermo si spegne e si blocca automaticamente quando non viene utilizzato per un periodo specifico.

Per sbloccare lo schermo,

- Premete il tasto di accensione e spegnimento e scorrete in qualsiasi direzione.
- Quando lo schermo è spento (durante l'uso della funzionalità Always On Display), premete con decisione il tasto Home e scorrete in qualsiasi direzione.

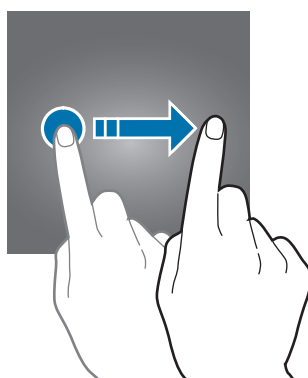

Modifica del metodo di blocco dello schermo

Per cambiare il metodo di blocco dello schermo, avviate l'applicazione **Impostazioni**, toccate **Scherm. blocco e sicurezza** → **Tipo di blocco schermo**, quindi selezionate un metodo.

Quando impostate un segno, un PIN, una password, il volto, l'impronta digitale o l'iride come metodo di blocco dello schermo, potete proteggere i vostri dati personali evitando l'accesso altrui al dispositivo. Dopo aver impostato il metodo di blocco dello schermo, il dispositivo richiederà un codice di sblocco ad ogni sblocco.

- **Trascinamento**: consente di scorrere in una direzione qualsiasi sullo schermo per sbloccarlo.
- **Segno**: consente di tracciare un segno con quattro o più punti per sbloccare lo schermo.
- **PIN**: consente di inserire un PIN composto da almeno quattro numeri per sbloccare lo schermo.
- **Password**: consente di inserire una password composta da almeno quattro caratteri, numeri o simboli per sbloccare lo schermo.
- **Nessuno**: consente di non impostare alcun metodo di blocco dello schermo.
- **Viso**: consente di registrare il vostro volto per sbloccare lo schermo. Fate riferimento a [Riconoscimento del volto](#) per maggiori informazioni.
- **Impronte digitali**: consente di registrare le vostre impronte digitali per sbloccare lo schermo. Fate riferimento a [Riconoscimento impronte digitali](#) per maggiori informazioni.
- **Iride**: consente di registrare le vostre iridi per sbloccare lo schermo. Fate riferimento a [Riconoscimento dell'iride](#) per maggiori informazioni.



Potete impostare il dispositivo in modo che venga eseguito il ripristino ai dati di fabbrica se non inserite correttamente il codice di sblocco per più volte di seguito e raggiungete il limite di tentativi. Avviate l'applicazione **Impostazioni**, toccate **Scherm. blocco e sicurezza** → **Impostazioni blocco sicuro**, quindi toccate il cursore **Ripr. impost. pred. autom.** per attivare questa funzione.

Acquisizione schermata

Acquisite uno screenshot mentre utilizzate il dispositivo; scrivete o disegnete sulla schermata acquisita, oppure ritagliatela o condividetela. Potete acquisire la schermata corrente e aree nascoste.

Acquisizione di uno screenshot

Utilizzate i seguenti metodi per acquisire uno screenshot. Le schermate acquisite verranno salvate nella **Galleria**.

- Acquisizione tramite tasto: tenete premuto il tasto Volume giù e il tasto di accensione e spegnimento contemporaneamente.
- Acquisizione tramite scorrimento: scorrete sullo schermo con la mano verso sinistra o destra.



- Durante l'utilizzo di alcune applicazioni e funzionalità non è possibile acquisire la schermata.
- Se l'acquisizione di uno screenshot tramite scorrimento non è attiva, avviate l'applicazione **Impostazioni**, toccate **Funzioni avanzate**, quindi toccate il cursore **Acquisisci con trascinamento palmo** per attivare questa funzione.

Dopo aver acquisito una schermata, utilizzate le seguenti opzioni sulla barra degli strumenti in fondo allo schermo:



- **Acquisisci con scorrimento**: consente di acquisire contenuti che continuano su più schermate, come una pagina Web. Toccando **Acquisisci con scorrimento**, la schermata scorrerà automaticamente in giù, acquisendo maggiori contenuti.
- **Disegna**: consente di scrivere o disegnare sullo screenshot.
- **Ritaglia**: consente di ritagliare una porzione della schermata. L'area ritagliata verrà salvata nella **Galleria**.
- **Condividi**: consente di condividere lo screenshot con altri.



- Se le opzioni non sono visibili sulla schermata acquisita, avviate l'applicazione **Impostazioni**, toccate **Funzioni avanzate**, quindi toccate il cursore **Acquisizione Intelligente** per attivare questa funzione.

Pannello di notifica

Quando ricevete nuove notifiche, come messaggi o chiamate perse, nella barra di stato compaiono delle icone. Per visualizzare altre informazioni sulle icone, aprite il pannello di notifica e visualizzate i dettagli.

Per aprire il pannello di notifica, trascinate la barra di stato verso il basso. Per chiudere il pannello di notifica, scorrete verso l'alto sullo schermo.

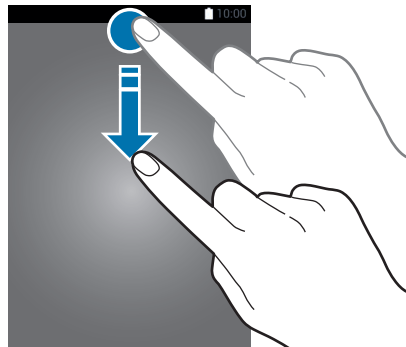

Potete aprire il pannello delle notifiche anche sullo schermo bloccato.

Sul pannello di notifica potete utilizzare le seguenti funzioni.

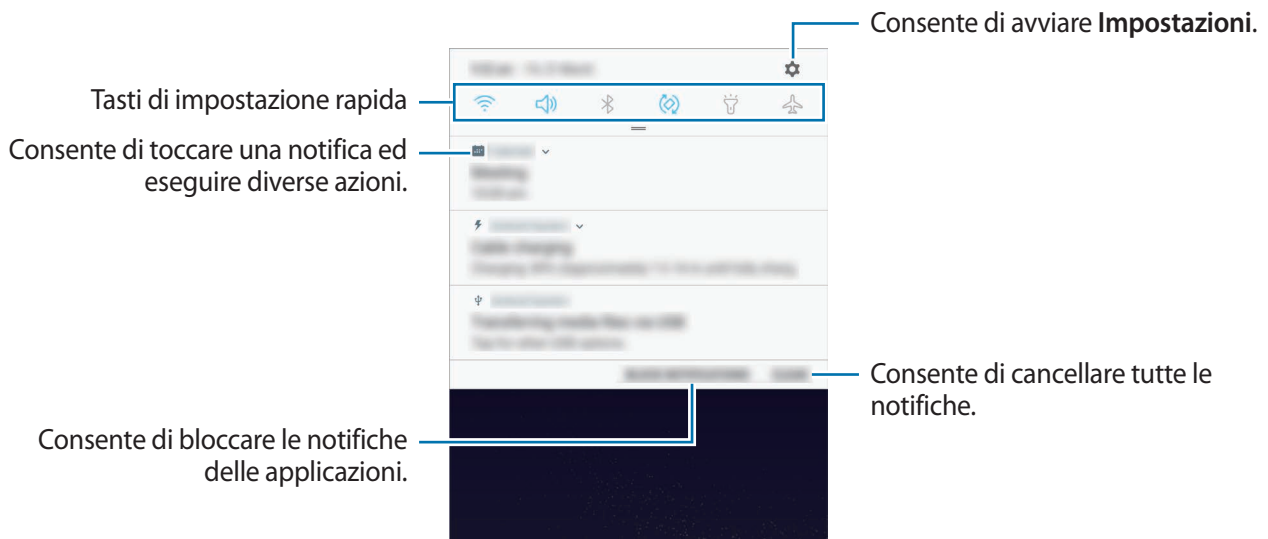

Utilizzo dei tasti di impostazione rapida

Toccate i tasti di impostazione rapida per attivare determinate funzionalità. Scorrete in basso sul pannello di notifica per visualizzare altri tasti.

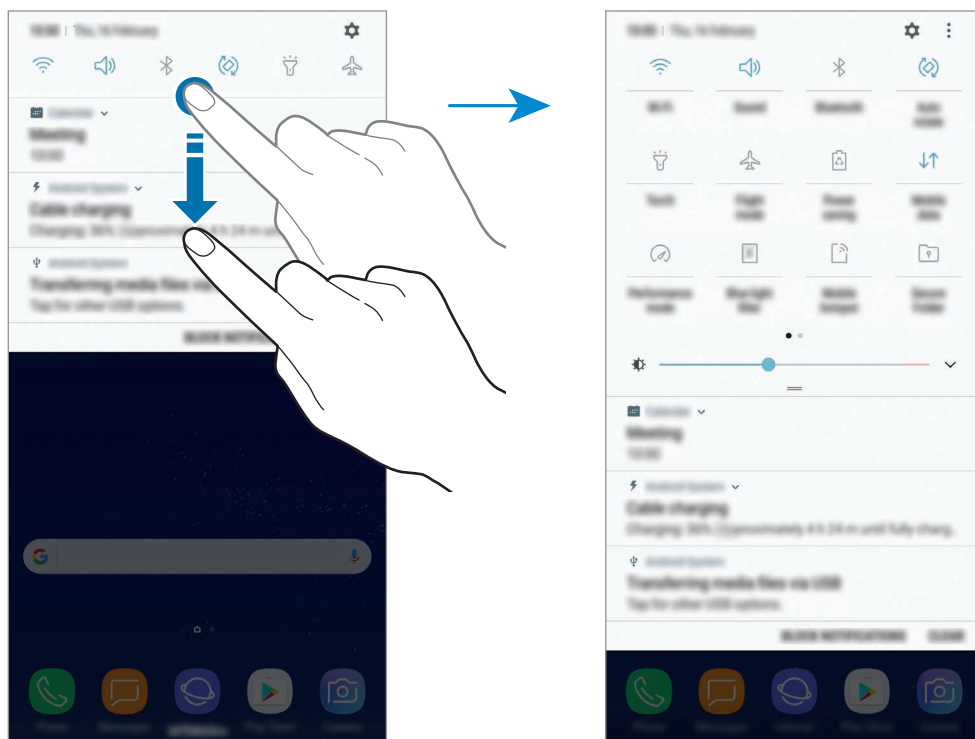

Per modificare le impostazioni della funzione, toccate il testo al di sotto di ciascun tasto. Per visualizzare impostazioni più dettagliate, tenete premuto un tasto.

Per riorganizzare i tasti, toccate  → **Ordine pulsante**, tenete premuto un tasto, quindi trascinatelo in un'altra posizione.

Inserimento del testo

Layout tastiera

Quando inserite del testo per inviare messaggi, creare note ed altro, compare automaticamente una tastiera.



L'inserimento del testo non è supportato per alcune lingue. Per inserire il testo cambiate la lingua di inserimento in una delle lingue supportate.

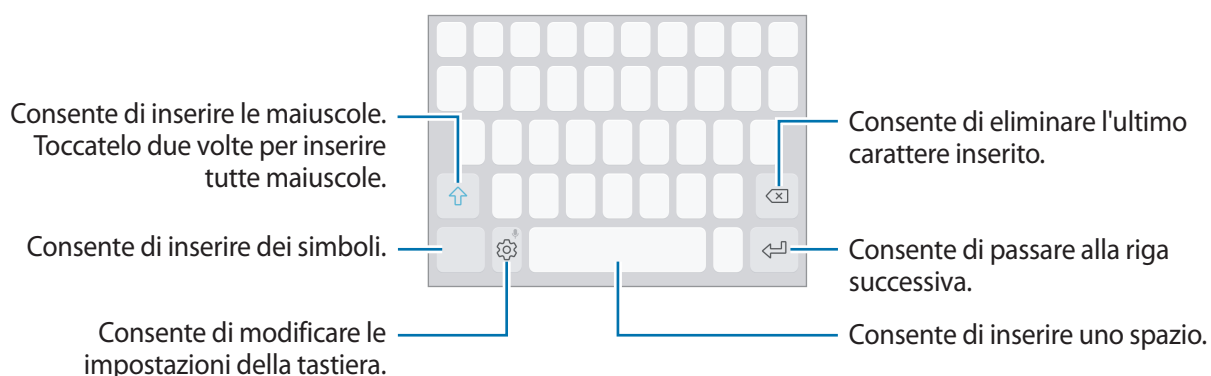

Modifica della lingua di inserimento

Tocate  → **Lingue e tipi** → **GESTISCI LINGUE INSERIMENTO**, quindi selezionate le lingue da utilizzare. Quando selezionate due o più lingue, potete passare da una lingua d'inserimento all'altra scorrendo verso sinistra o destra sul tasto dello spazio.



Modifica del layout della tastiera

Tocate  → **Lingue e tipi**, selezionate una lingua, quindi selezionate un layout da utilizzare per la tastiera.







Sulla **Tastiera 3x4**, un tasto ha tre o quattro caratteri. Per inserire un carattere, toccate ripetutamente il tasto corrispondente finché compare il carattere desiderato.

Funzioni aggiuntive della tastiera

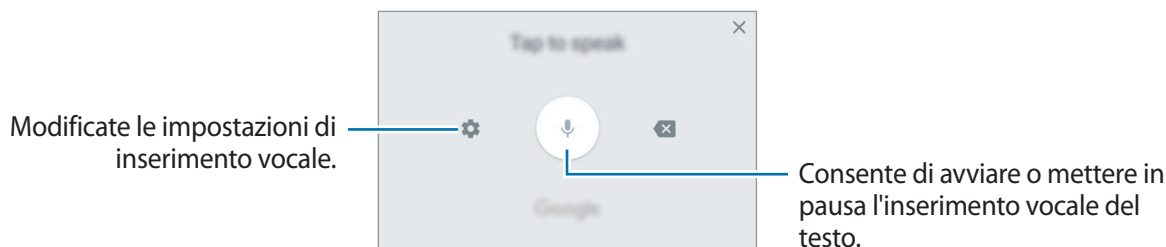

Tenete premuto  per utilizzare varie funzioni. Al posto dell'icona  ne potrebbero apparire delle altre in base all'ultima funzione utilizzata.

-  : consente di inserire del testo con la voce.







-  : consente di aggiungere un elemento dagli appunti.
-  : consente di inserire emoticon.
-  : consente di modificare la tastiera per utilizzarla con una mano.
-  : consente di modificare le impostazioni della tastiera.

Copia e incolla

- 1 Tenete premuto sul testo.
- 2 Trascinate  o  per selezionare il testo desiderato oppure toccate **Seleziona tutto** per selezionare tutto il testo.
- 3 Toccate **Copia** o **Taglia**.
Il testo selezionato verrà copiato negli appunti.
- 4 Tenete premuto nel punto in cui volete inserire il testo e toccate **Incolla**.
Per incollare il testo copiato in precedenza, toccate **Appunti** e selezionate il testo.

Dizionario

Cercate le definizioni delle parole mentre utilizzate alcune funzioni, come quando sfogliate le pagine web.

- 1** Tenete premuta la parola che desiderate cercare.
Se la parola che desiderate cercare non è selezionata, trascinate  oppure  per selezionare il testo desiderato.
- 2** Toccate **Dizionario** sull'elenco delle opzioni.
Se un dizionario non è preinstallato, toccate **Passare a Gestisci dizionari** →  accanto a un dizionario per scaricarlo.
- 3** Visualizzate la definizione nella finestra pop-up del dizionario.
Per passare alla visualizzazione a schermo intero, toccate . Toccate la definizione sullo schermo per visualizzare altre definizioni. Nella vista dettagliata, toccate  per aggiungere la parola all'elenco delle parole preferite oppure toccate **Cerca sul Web** per utilizzare la parola come termine di ricerca.

Applicazioni e funzionalità

Installazione o disinstallazione delle applicazioni

Galaxy Apps

Acquistate e scaricate applicazioni. Potete scaricare le applicazioni specifiche per i dispositivi Samsung Galaxy.

Aprire la cartella **Samsung** e avviate l'applicazione **Galaxy Apps**.



La disponibilità di questa applicazione potrebbe variare in base al paese o al gestore telefonico.

Installazione delle applicazioni

Sfogliate le applicazioni per categoria oppure toccate il campo di ricerca per cercare una parola chiave.

Selezionate un'applicazione per visualizzarne le informazioni. Per scaricare applicazioni gratuite, toccate **INSTALLA**. Per acquistare e scaricare applicazioni a pagamento, toccate il prezzo e seguite le istruzioni visualizzate.



Per modificare le impostazioni di aggiornamento automatico, toccate  → **Impostazioni** → **Aggiornamento automatico delle applicazioni**, quindi selezionate un'opzione.

Play Store

Acquistate e scaricate applicazioni.

Avviate l'applicazione **Play Store**.

Installazione delle applicazioni

Scorrete le applicazioni per categoria oppure cercate le applicazioni tramite parola chiave.

Selezionate un'applicazione per visualizzarne le informazioni. Per scaricare applicazioni gratuite, toccate **INSTALLA**. Per acquistare e scaricare applicazioni a pagamento, toccate il prezzo e seguite le istruzioni visualizzate.



Per modificare le impostazioni di aggiornamento automatico, toccate  → **Impostazioni** → **Aggiornamento automatico app**, quindi selezionate un'opzione.

Gestione delle applicazioni

Disinstallazione delle applicazioni e utilizzo della modalità di standby delle applicazioni

Tenete premuta un'applicazione e selezionate un'opzione.

- **Disattiva:** consente di disattivare le applicazioni predefinite selezionate che non possono essere disinstallate dal dispositivo.
- **Stand-by:** consente di mettere le applicazioni in modalità standby e di risparmiare la batteria, evitando la loro esecuzione in background.
- **Disinstalla:** consente di disinstallare le applicazioni scaricate.

Attivazione delle applicazioni

Avviate l'applicazione **Impostazioni**, toccate **Applicazioni** → ▼ → **Disattivate**, selezionate un'applicazione, quindi toccate **ATTIVA**.

Impostazione dei permessi per le applicazioni

Alcune applicazioni, per funzionare correttamente, potrebbero richiedere il permesso di accedere o di utilizzare le informazioni del dispositivo. Quando aprite un'applicazione, potrebbe comparire una finestra pop-up che richiede l'accesso a determinate funzionalità o informazioni. Toccate **CONSENTI** nella finestra pop-up per concedere i permessi all'applicazione.

Per visualizzare le impostazioni relative ai permessi delle applicazioni, avviate l'applicazione **Impostazioni** e toccate **Applicazioni**. Selezionate un'applicazione e toccate **Autorizzazioni**. Potete visualizzare l'elenco dei permessi dell'applicazione e modificarli.

Per visualizzare o modificare le impostazioni relative ai permessi delle applicazioni in base alla categoria di permessi, avviate l'applicazione **Impostazioni** e toccate **Applicazioni** → ⋮ → **Autorizzazioni delle app**. Selezionate un elemento e toccate i cursori accanto alle applicazioni per concedere i permessi.



Se non concedete i permessi alle applicazioni, le funzionalità di base delle applicazioni potrebbero non funzionare correttamente.

Home di Bixby

Introduzione

Bixby è una nuova interfaccia in grado di comunicare con voi e fornire servizi che vi aiutino ad utilizzare lo smartphone in maniera più agevole. Potete avviare Bixby Vision e Promemoria dalla Home di Bixby.

- **Home di Bixby:** consente di visualizzare le informazioni e i servizi che Bixby suggerisce analizzando le vostre modalità di utilizzo e abitudini.
- **Bixby Vision:** consente di cercare facilmente informazioni su oggetti o luoghi di interesse utilizzando le funzionalità di Bixby Vision.
- **Promemoria:** consente di programmare le notifiche o le cose da fare.



- Per utilizzare la funzionalità Bixby, il dispositivo deve essere connesso a una rete Wi-Fi o mobile.
- Per utilizzare la funzionalità Bixby, dovete effettuare l'accesso al vostro account Samsung.

Premete il tasto Bixby per aprire la Home di Bixby. Per chiudere la Home di Bixby, premete nuovamente il tasto.

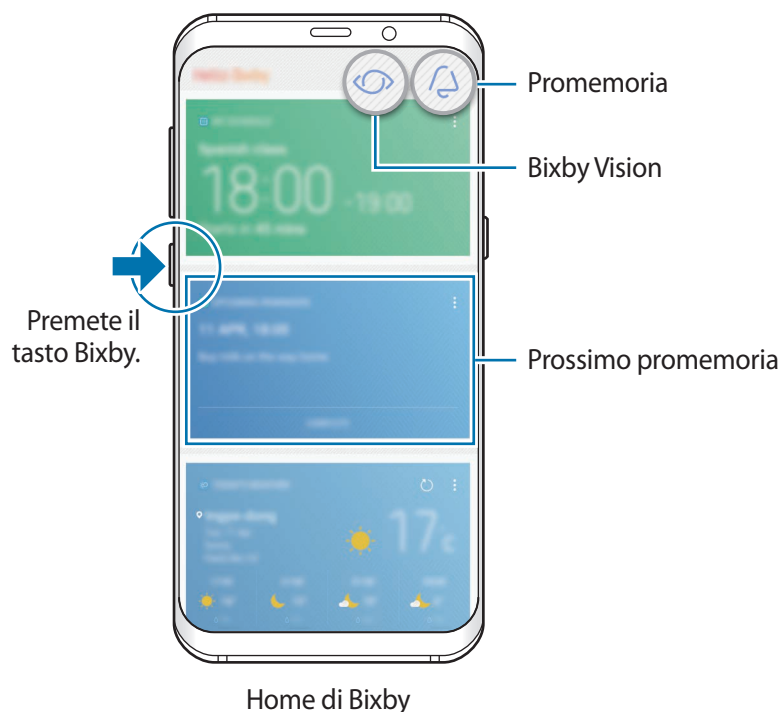

L'aspetto della schermata Home di Bixby potrebbe variare in base al Paese o al gestore telefonico.

Avvio di Bixby

Bixby salva i dati riguardo le vostre modalità di utilizzo e abitudini sul vostro account Samsung e suggerisce funzionalità.

- 1 Premete il tasto Bixby.

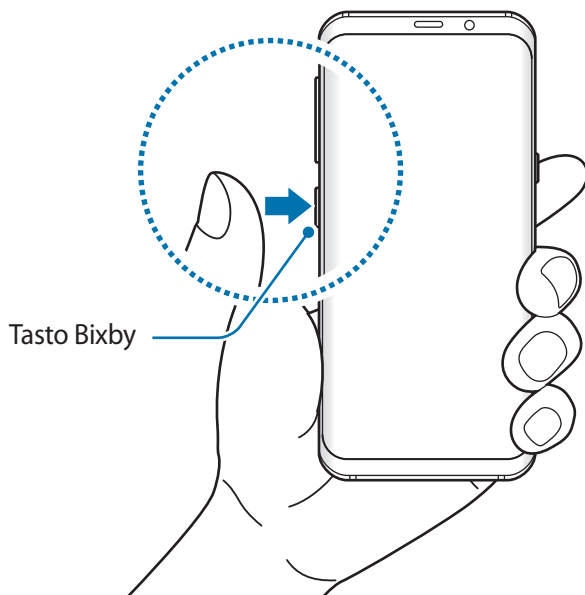

- 2 Toccate **AVVIA**.

- 3 Toccate **ACCEDI** e seguite le istruzioni visualizzate per effettuare l'accesso al vostro account Samsung.



Se avete già effettuato l'accesso, questo passaggio non comparirà.

- 4 Leggete e accettate i termini e le condizioni e toccate **✓** → **SUCCESSIVA**.
Comparirà la schermata Home di Bixby.

Utilizzo della Home di Bixby

La schermata Home di Bixby consente di visualizzare le informazioni e i servizi che Bixby suggerisce analizzando le vostre modalità di utilizzo e abitudini. Inoltre, dalla Home di Bixby potete avviare Bixby Vision e Promemoria.

Per aprire la Home di Bixby, premete il tasto Bixby. In alternativa, scorrete verso destra nella schermata Home.

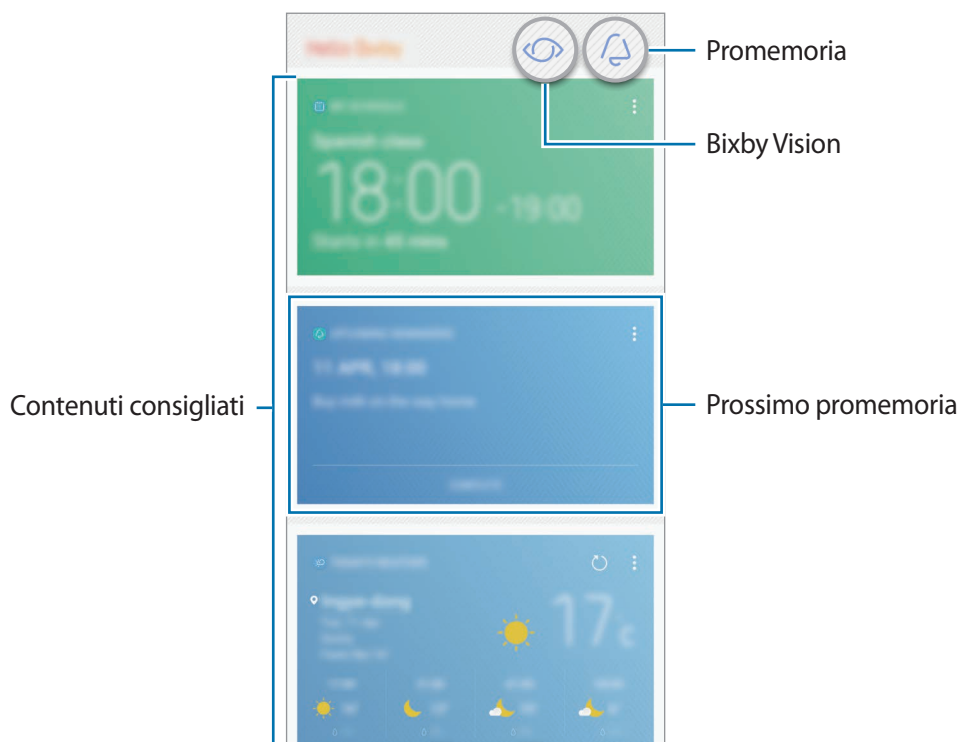







- Il contenuto e l'ordine delle schede si aggiornano automaticamente ad un intervallo specifico. Per aggiornare manualmente le schede, scorrete verso il basso sullo schermo.
- Per chiudere la Home di Bixby, premete nuovamente il tasto Bixby. In alternativa, scorrete verso sinistra sullo schermo.

Bixby Vision

Bixby Vision rileva cosa state guardando e vi fornisce in maniera facile e veloce le informazioni desiderate. Potete cercare facilmente informazioni su oggetti o luoghi di interesse utilizzando le funzionalità di Bixby Vision.

Utilizzate le seguenti funzionalità di Bixby Vision:



-  Ricerca di informazioni sul prodotto.
-  Individuazione e traduzione di testo.
-  Ricerca di immagini simili.
-  Ricerca di luoghi nelle vicinanze.
-  Ricerca di informazioni sul vino.
-  Lettura dei QR Code.



- Per utilizzare questa funzione, il dispositivo deve essere connesso a una rete Wi-Fi o mobile.
- Per utilizzare questa funzionalità, dovete registrarvi ed effettuare l'accesso al vostro account Samsung.
- Le funzionalità disponibili e i risultati di ricerca potrebbero variare in base al Paese o al gestore telefonico.
- Questa funzionalità potrebbe non essere disponibile o i risultati di ricerca ottenuti potrebbero non essere corretti in base alla risoluzione dell'immagine.
- Samsung non è responsabile delle informazioni sui prodotti fornite da Bixby Vision.

Avvio di Bixby Vision

Potete avviare Bixby Vision dalla Home di Bixby o dalle applicazioni supportate da Bixby Vision.

- Nella schermata Home di Bixby, toccate .
- Nell'applicazione **Camera**, toccate .
- Nell'applicazione **Galleria**, selezionate un'immagine e toccate .
- Nell'applicazione **Internet**, tenete premuta un'immagine e toccate **Bixby Vision**.

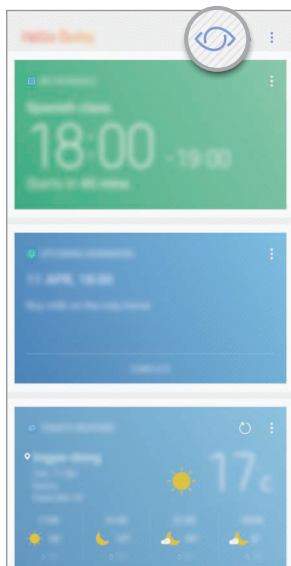

Home di Bixby



Fotocamera

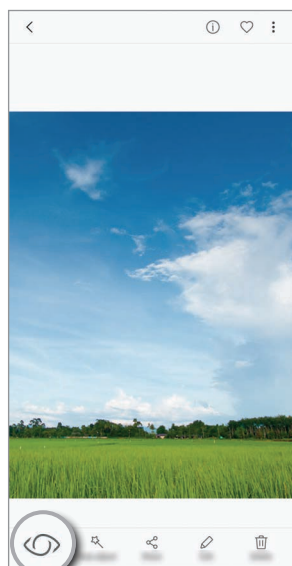

Galleria

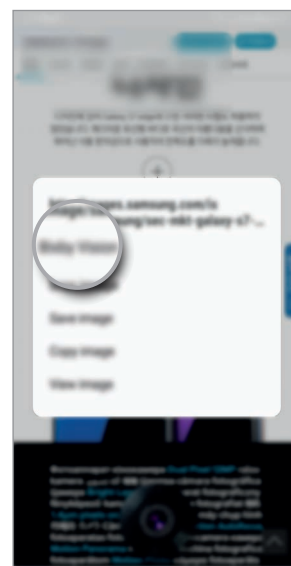

Internet

Ricerca di informazioni sul prodotto

Riconoscete un prodotto dall'aspetto o dal codice a barre e cercatene le informazioni.

Ad esempio, se desiderate cercare online informazioni su un prodotto, utilizzate le funzionalità di Bixby Vision. Il dispositivo effettuerà una ricerca e vi mostrerà i risultati.

- 1 Puntate la fotocamera verso l'immagine o l'oggetto desiderato e attivate Bixby Vision.
- 2 Inquadrate l'oggetto con la cornice del mirino della fotocamera per riconoscerlo.
Quando l'oggetto verrà riconosciuto, compariranno le icone di ricerca disponibili.
- 3 Toccate .
Potete conoscere i dettagli del prodotto se online esistono informazioni al riguardo.

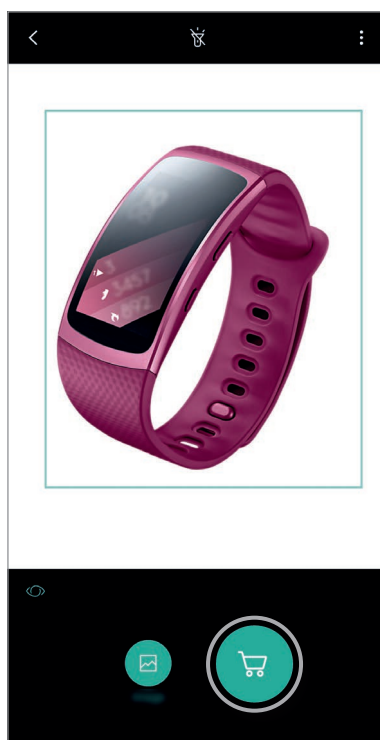

Individuazione e traduzione di testo

Rilevate e salvate le informazioni dei biglietti da visita o rilevate il testo di un'immagine per condividerlo o tradurlo.

Ad esempio, se desiderate conoscere il significato di un cartello quando siete all'estero, utilizzate le funzionalità di Bixby Vision. Il dispositivo individuerà il testo del cartello e lo tradurrà nella lingua selezionata.

1 Puntate la fotocamera verso l'immagine o l'oggetto desiderato e attivate Bixby Vision.

2 Inquadrate i biglietti da visita o il testo con la cornice del mirino della fotocamera per riconoscerli.

Quando il testo verrà riconosciuto, compariranno le icone di ricerca disponibili.

3 Toccate **T**.

- **Salva in Rubrica:** consente di salvare le informazioni estratte da un biglietto da visita come contatto.
- **Estrai:** consente di rilevare e condividere un testo con altre persone. Potete modificare il testo prima di condividerlo.
- **Traduci:** consente di rilevare e tradurre un testo. Selezionate il testo da tradurre sottolineandolo con il vostro dito, quindi selezionate una lingua di arrivo.

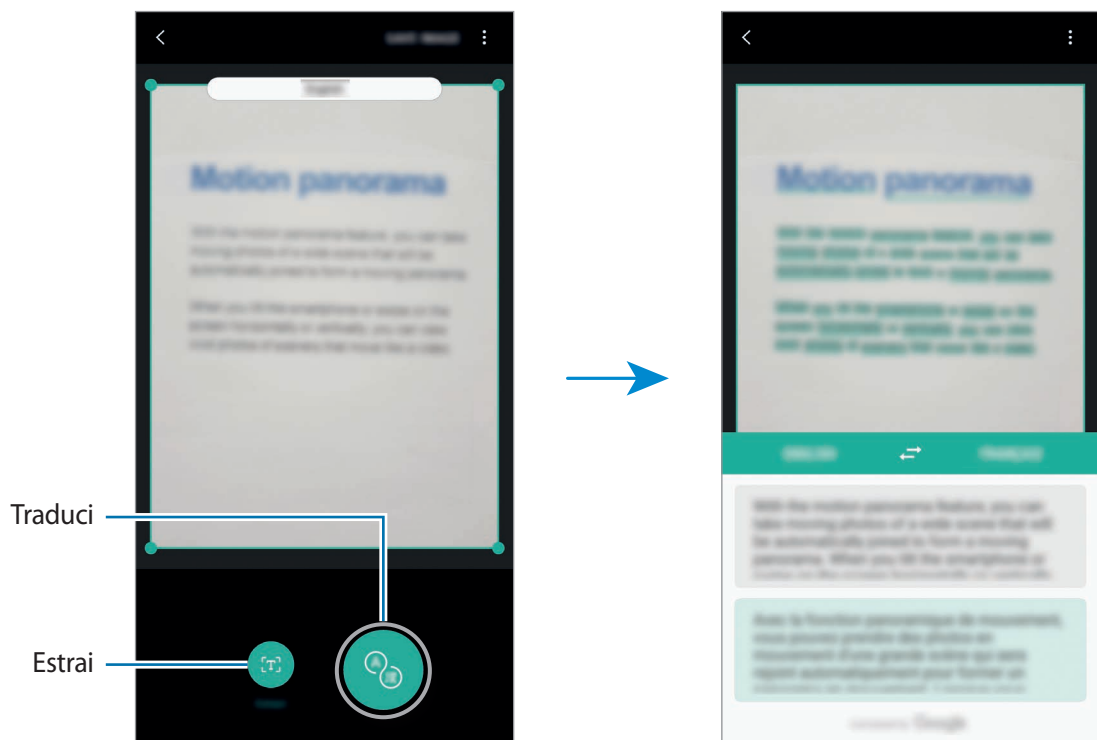

Ricerca di immagini simili

Cercate online immagini simili all'oggetto riconosciuto. Potete visualizzare diverse immagini con caratteristiche simili a quelle dell'oggetto, come il colore o la forma.

Ad esempio, se desiderate conoscere il titolo di una foto o di un'immagine, utilizzate le funzionalità di Bixby Vision. Il dispositivo effettuerà una ricerca e vi mostrerà le relative informazioni o immagini con caratteristiche simili.

- 1 Puntate la fotocamera verso l'immagine o l'oggetto desiderato e attivate Bixby Vision.
- 2 Inquadrate l'oggetto con la cornice del mirino della fotocamera per riconoscerlo.
Quando l'oggetto verrà riconosciuto, compariranno le icone di ricerca disponibili.
- 3 Toccate .

Ricerca di luoghi nelle vicinanze

Cercate punti di interesse o informazioni sui luoghi nelle vicinanze.

Ad esempio, se desiderate cercare un bar nella vostra area, utilizzate le funzionalità di Bixby Vision. Il dispositivo effettuerà una ricerca e vi mostrerà i bar nelle vicinanze.

- 1 Puntate la fotocamera verso l'immagine o l'oggetto desiderato e attivate Bixby Vision.
 - 2 Inquadrate l'oggetto o il luogo con la cornice del mirino della fotocamera per riconoscerlo.
Quando la zona viene riconosciuta, compariranno le icone di ricerca disponibili.
 - 3 Toccate .
- Il dispositivo vi mostrerà informazioni sui luoghi nelle vicinanze.
- 4 Per visualizzare i luoghi nelle vicinanze attraverso la fotocamera, toccate **VISTA LIVE**.
Quando muovete il dispositivo, lo schermo mostrerà i luoghi nelle vicinanze verso i quali è rivolta la fotocamera.
Per visualizzare la vostra posizione attuale e i luoghi nelle vicinanze sulla mappa, tenete il dispositivo orizzontalmente al suolo.

Ricerca di informazioni sul vino

Ricavate le informazioni dell'etichetta da vino e cercate le informazioni sul vino stesso. Verranno fornite informazioni come le tabelle delle annate, gli abbinamenti con i cibi e la posizione nella classifica mondiale.

Ad esempio, se trovate il vostro vino preferito o desiderate avere più informazioni su un vino, utilizzate le funzionalità di Bixby Vision.

- 1 Puntate la fotocamera verso l'immagine o l'oggetto desiderato e attivate Bixby Vision.
- 2 Inquadrate l'etichetta del vino con la cornice del mirino della fotocamera per riconoscerla. Quando l'etichetta del vino verrà riconosciuta, compariranno le icone di ricerca disponibili.
- 3 Toccate .
Compariranno le informazioni sull'etichetta del vino e i risultati sul prodotto.

Lettura dei QR Code

Riconoscete un QR Code e visualizzate le informazioni salvate nel QR Code. Potete leggere i QR Code per accedere ad una serie di informazioni, tra cui l'indirizzo di un sito Web, dettagli di contenuti, informazioni sui luoghi o dati di biglietti da visita.

- 1 Puntate la fotocamera verso l'immagine o l'oggetto desiderato e attivate Bixby Vision.
- 2 Inquadrate il QR Code nella cornice del mirino della fotocamera per riconoscerlo. Quando il QR Code viene riconosciuto, compariranno le icone di ricerca disponibili.
- 3 Toccate .
Compariranno le informazioni del QR Code.

Impostazione delle lingue di rilevamento testo

- 1 Attivate Bixby Vision.
- 2 Toccate  → **Impostazioni** → **Seleziona lingue**.
- 3 Selezionate **Documenti** o **Biglietti da visita**, stabilite le lingue da utilizzare, quindi toccate **FATTO**.

Per permettere a Bixby Vision di rilevare automaticamente le lingue, toccate il cursore **Rilevam. autom. lingua** per attivare la funzione.

Promemoria

Impostate notifiche, pianificate un'agenda o utilizzate promemoria sulla posizione. Inoltre, potete creare un promemoria per visualizzare, in un secondo momento, una pagina Web durante la navigazione Internet.



- Per utilizzare questa funzione, il dispositivo deve essere connesso a una rete Wi-Fi o mobile.
- Per utilizzare promemoria sulla posizione, dovete attivare la funzione GPS.
- Per utilizzare questa funzionalità, dovete registrarvi ed effettuare l'accesso al vostro account Samsung.

Avvio di Promemoria

Potete avviare Promemoria dalla Home di Bixby.

- 1 Premete il tasto Bixby.
Comparirà la schermata Home di Bixby.

- 2 Toccate **INIZIA ORA** sulla scheda **PROMEMORIA IMMINENTI**.
Apparirà la pagina iniziale di Promemoria.



- 3 Assicuratevi che l'opzione **Aggiungi icona su schermata Home** sia spuntata e toccate **AVVIA**.
Comparirà la schermata di composizione del promemoria.
Aggiungendo l'icona dell'applicazione **Promemoria** (🔔) alla schermata Home, potete avviare l'applicazione **Promemoria** dalla schermata Home.

Creazione di promemoria

Promemoria vi avvisa se create un promemoria impostando un'ora e un luogo specifici. Inoltre, potete salvare diversi contenuti, come un singolo promemoria o l'indirizzo di una pagina web e visualizzarli in un secondo momento.

Potete creare diversi promemoria, come:

- Prendere la medicina.
- Dare da mangiare al cane.
- Andare in palestra.
- Allenarsi.

Creazione di promemoria tramite l'applicazione Promemoria

Ad esempio, create un promemoria che vi ricordi di "prendere la medicina alle 09:00".

- 1 Avviate l'applicazione **Promemoria**.
- 2 Toccate **Scrivi promemoria** e inserite "Prendere la medicina".
- 3 Toccate **Imposta condizioni** → **Data e ora specifiche** e impostate come ora le "09:00".

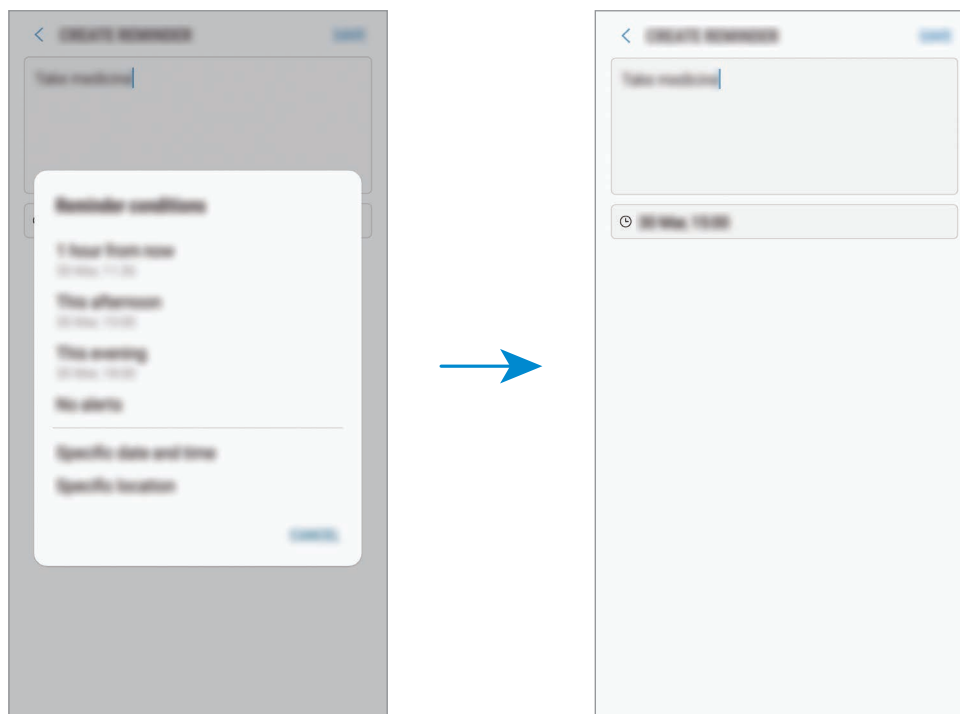

- 4 Toccate **SALVA** per salvare il promemoria.

Creazione di promemoria durante la navigazione Internet

Durante la navigazione Internet, potete creare dei promemoria per visualizzare, in un secondo momento, una pagina Web, ad esempio un sito di notizie.

1 Durante la navigazione Internet, toccate  → **Condividi**.

2 Toccate **Promemoria**.

L'indirizzo della pagina Web verrà salvato automaticamente come promemoria.

Per impostare data, ora o posizione manualmente, toccate .

Controllo delle notifiche dei promemoria

Alla posizione o all'ora stabilita, apparirà una finestra pop-up di notifica. Toccate **COMPLETA** o **RINVIA**.



Visualizzazione dell'elenco dei promemoria

Avviate l'applicazione **Promemoria**. Potete visualizzare l'elenco dei vostri promemoria. Per visualizzare i dettagli del promemoria, selezionate un promemoria.

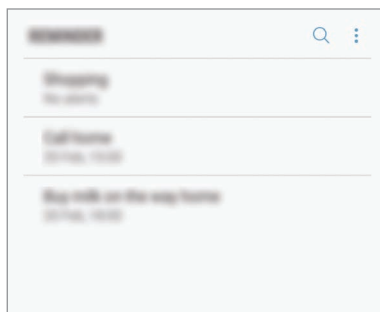

Impostazione dei dettagli dei promemoria

Aggiungete o modificate i dettagli dei promemoria, come frequenza, data e ora, o posizione.

1 Selezionate un promemoria da modificare e toccate **MODIFICA**.

2 Modificate le condizioni e toccate **SALVA**.

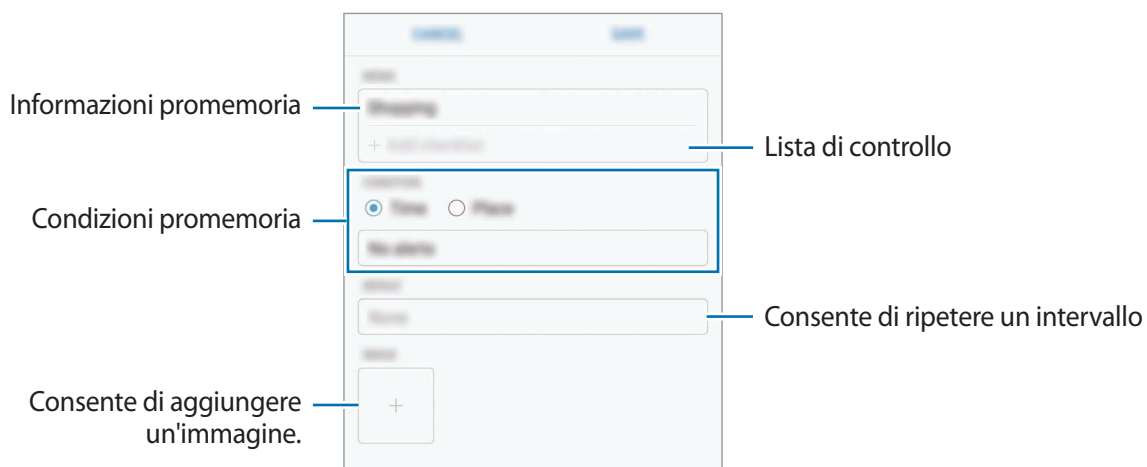

Completamento dei promemoria

Contrassegnate come completati i promemoria che non devono essere ricordati.

Sull'elenco dei promemoria, selezionate un promemoria e toccate **COMPLETA**. In alternativa, quando compare una finestra pop-up di notifica, toccate **COMPLETA**.

Ripristino dei promemoria

Ripristinate i promemoria completati.

1 Sull'elenco dei promemoria, toccate  → **Elementi completati** → **MODIFICA**.

2 Spuntate gli elementi da ripristinare e toccate **RIPRISTINA**.

I promemoria saranno aggiunti all'elenco dei promemoria e vi verranno ricordati all'orario prestabilito.

Eliminazione dei promemoria

Per eliminare un promemoria, scorrete verso destra su un promemoria e toccate **Elimina**. Per eliminare più promemoria, tenete premuto un promemoria, spuntate i promemoria da eliminare, quindi toccate **ELIMINA**.

Utilizzo dei contenuti suggeriti sulla Home di Bixby

Quando aprite la Home di Bixby, potete visualizzare i contenuti regolarmente aggiornati come schede di Bixby. Scorrete verso l'alto o verso il basso per visualizzare le schede di Bixby.

Ad esempio di mattina, sulla strada verso l'ufficio, la Home di Bixby vi mostrerà i vostri programmi per il giorno e riprodurrà le vostre canzoni preferite. La sera potete impostare la sveglia, controllare le attività quotidiane e visualizzare i feed degli amici.

Visualizzazione delle schede Bixby

Controllo della sveglia mattutina

La sera, la Home di Bixby vi mostrerà la sveglia per la mattina successiva.

Potete controllare le informazioni della sveglia. Inoltre, potete modificare la sveglia toccando la scheda. Per disattivare la sveglia, toccate il cursore accanto alla sveglia.



Controllo di un promemoria

Se avete aggiunto dei promemoria, nella schermata Home di Bixby comparirà il promemoria più recente.





Nella schermata Home di Bixby, scorrete verso l'alto o il basso per passare alla scheda Promemoria. Potete controllare le informazioni dei promemoria. Se il promemoria ha una lista di controllo, potete completare i singoli elementi della lista.

Per visualizzare l'elenco dei promemoria, toccate **PROMEMORIA IMMINENTI**.

Utilizzo di schede Bixby aggiuntive

- Visualizzate l'ultimo evento creato sul calendario. Toccate una scheda per visualizzare i suoi dettagli o toccate l'area al di sotto dell'attività per visualizzare altri eventi pianificati nello stesso giorno.
- Controllate il meteo della vostra area in tempo reale e visualizzate informazioni sulla vostra posizione.
- Guardate l'anteprima di foto e video fatti durante il giorno.
- Visualizzate notizie aggiornate.

Modifica dell'elenco delle schede Bixby

- Per fissare una scheda in alto sulla schermata Home di Bixby, toccate  → **Blocca in alto**. Per rimuovere una scheda, toccate .
- Per nascondere una scheda dall'elenco, toccate  → **Nascondi per il momento**.
- Per non visualizzare più una scheda sull'elenco, toccate  → **Non mostrare più**.

Selezione di applicazioni da mostrare come schede Bixby

Aggiungete o eliminate le applicazioni da mostrare come schede nella schermata Home di Bixby.

Nella schermata Home di Bixby, toccate  → **Impostazioni** → **Schede** e toccate i cursori accanto agli elementi per aggiungerli o eliminarli.





Se un'applicazione non è installata sul dispositivo, dovete installarla per utilizzarla. Nella schermata Home di Bixby, toccate  → **Impostazioni** → **Applicazioni con schede**, quindi scaricate un'applicazione.

Telefono

Introduzione

Eseguite o rispondete a chiamate vocali e video.

Esecuzione delle chiamate

- 1 Avviate l'applicazione **Telefono** e inserite un numero di telefono.
Se la tastiera non comparisse sullo schermo, toccate  per aprire la tastiera.
- 2 Toccate  per effettuare una chiamata o toccate  per effettuare una videochiamata.

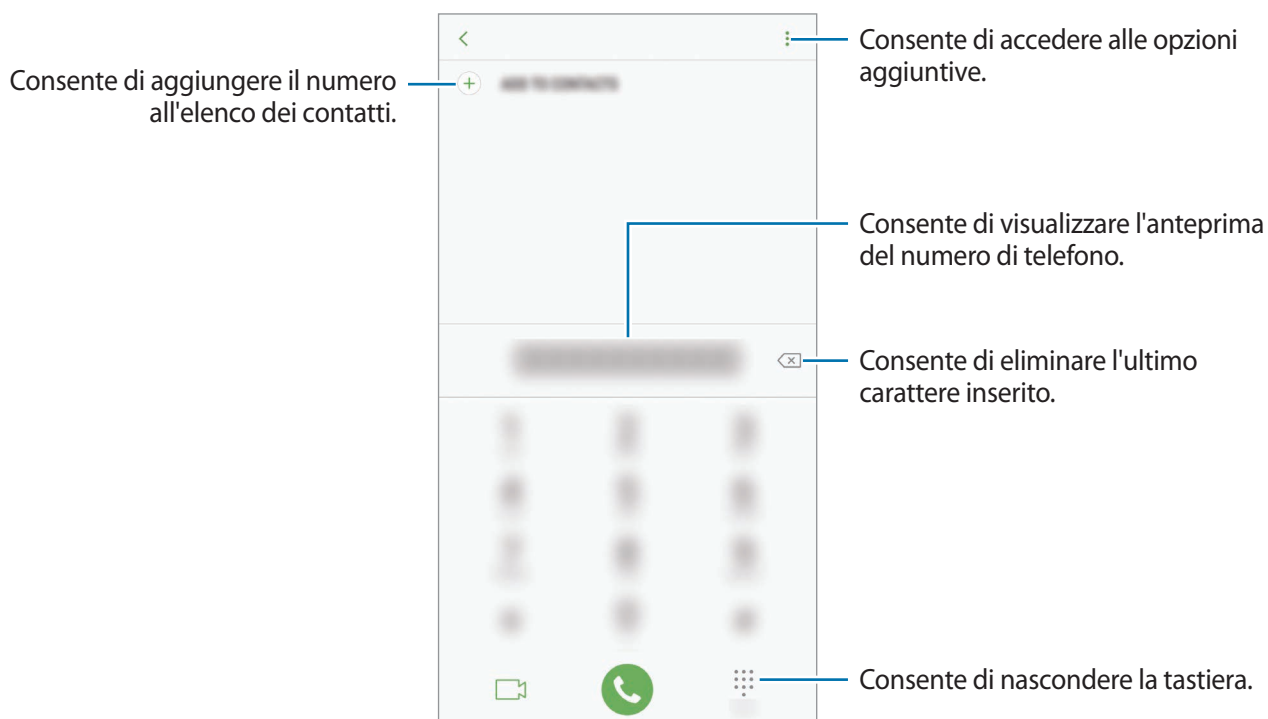

Esecuzione delle chiamate da registri di chiamate o elenchi di contatti

Tocate **REGISTRO** oppure **RUBRICA**, quindi scorrete verso destra su un contatto o un numero di telefono per effettuare una chiamata. Se questa funzionalità è disattivata, avviate l'applicazione **Impostazioni**, toccate **Funzioni avanzate**, quindi toccate il cursore **Trasc. per chiamare/inviare msg** per attivare questa funzione.

Utilizzo della composizione rapida

Impostate i numeri di composizione rapida per effettuare le chiamate rapidamente.

Per impostare un numero di composizione rapida, toccate  → **Selezione rapida**, selezionate un numero di composizione rapida, quindi aggiungete un numero di telefono.



Per effettuare una chiamata, tenete premuto un numero di composizione rapida sul tastierino numerico. Per i numeri di composizione rapida da 10 in su, toccate la prima cifra del numero, quindi tenete premuta l'ultima cifra.

Ad esempio, se impostate il numero **123** come numero di composizione rapida toccate **1**, toccate **2**, quindi tenete premuto **3**.

Esecuzione di chiamate dalla schermata di blocco

Nella schermata di blocco, trascinate  fuori dal cerchio.

Esecuzione di una chiamata internazionale

- 1 Tocate  per aprire la tastiera se la tastiera non comparisse sullo schermo.
- 2 Tenete premuto **0** finché compare il segno +.
- 3 Inserite prefisso internazionale, prefisso locale e numero di telefono, quindi toccate .

Ricezione delle chiamate



Risposta ad una chiamata

Quando ricevete una chiamata, trascinate  fuori dal cerchio.

Rifiuto di una chiamata

Quando ricevete una chiamata, trascinate  fuori dal cerchio.

Per rifiutare una chiamata inviando un messaggio, trascinate la barra messaggio di rifiuto verso l'alto.

Per creare diversi messaggi di rifiuto, avviate l'applicazione **Telefono**, toccate  → **Impostaz.** → **Messaggi di rifiuto rapidi**, inserite un messaggio, quindi toccate .

Chiamate perse

Quando non rispondete ad una chiamata, l'icona  compare sulla barra di stato. Aprite il pannello di notifica per visualizzare l'elenco delle chiamate perse. In alternativa, avviate l'applicazione **Telefono** e toccate **REGISTRO** per visualizzare le chiamate perse.

Blocco di numeri di telefono

Bloccate le chiamate provenienti da determinati numeri aggiunti all'elenco rifiutati.

1 Avviate l'applicazione **Telefono** e toccate  → **Impostaz.** → **Blocca numeri**.

2 Toccate , selezionate i contatti, quindi toccate **FATTO**.

Per inserire manualmente un numero, toccate **Inserisci numero telefono**, inserite un numero di telefono, quindi toccate .

Quando un numero rifiutato tenta di contattarvi, non riceverete notifiche. Le chiamate verranno registrate nel registro chiamate.





Inoltre, potete bloccare le chiamate in arrivo da persone che non mostrano il loro ID chiamante. Toccate il cursore **Blocca chiamanti sconosciuti** per attivare questa funzione.

Opzioni durante le chiamate



Durante una chiamata vocale

Potete eseguire le seguenti azioni:

-  : accesso a ulteriori opzioni.
- **Aggiungi chiamata:** consente di comporre una seconda chiamata. La prima chiamata verrà messa in attesa. Al termine della seconda chiamata, la prima chiamata verrà recuperata.
- **Volume agg.:** consente di aumentare il volume.
- **Bluetooth:** consente di passare ad un auricolare Bluetooth, se questo è connesso al dispositivo.
- **Vivavoce:** consente di attivare o disattivare il vivavoce. Quando utilizzate il vivavoce, tenete il dispositivo lontano dalle orecchie.
- **Tastiera / Nascondi:** consente di mostrare o nascondere la tastiera.
- **Muto:** consente di disattivare il microfono in modo che il vostro interlocutore non possa sentirvi.
-  : consente di terminare la chiamata corrente.

Durante una videochiamata

Toccate lo schermo per utilizzare le seguenti opzioni:

-  : accesso a ulteriori opzioni.
- **Camera:** consente di disattivare la fotocamera in modo che il vostro interlocutore non possa vedervi.
- **Cambia:** consente di passare dalla fotocamera anteriore a quella posteriore e viceversa.
-  : consente di terminare la chiamata corrente.
- **Muto:** consente di disattivare il microfono in modo che il vostro interlocutore non possa sentirvi.
- **Vivavoce:** consente di attivare o disattivare il vivavoce. Quando utilizzate il vivavoce, tenete il dispositivo lontano dalle orecchie.

Aggiunta di un numero di telefono alla Rubrica

Aggiunta di un numero di telefono alla Rubrica dalla tastiera

- 1 Avviate l'applicazione **Telefono**.
- 2 Inserite il numero e toccate **AGGIUNGI ALLA RUBRICA**.
Se la tastiera non compare sullo schermo, toccate  per aprire la tastiera.
- 3 Toccate **Aggiungi** per creare un nuovo contatto, oppure toccate **Aggiorna** per aggiungere il numero ad un contatto esistente.

Aggiunta di un numero di telefono alla Rubrica dall'elenco chiamate

- 1 Avviate l'applicazione **Telefono** e toccate **REGISTRO**.
- 2 Toccate l'immagine di un chiamante oppure toccate un numero di telefono → **Dettagli**.
- 3 Toccate **AGGIUNGI** per creare un nuovo contatto, oppure toccate **AGGIORNA** per aggiungere il numero ad un contatto esistente.

Rubrica

Introduzione

Create nuovi contatti o gestite i contatti sul dispositivo.

Aggiunta dei contatti

Creazione di un nuovo contatto

- 1 Avviate l'applicazione **Rubrica**, toccate **+**, quindi selezionate una posizione di memoria.
- 2 Inserite le informazioni del contatto.

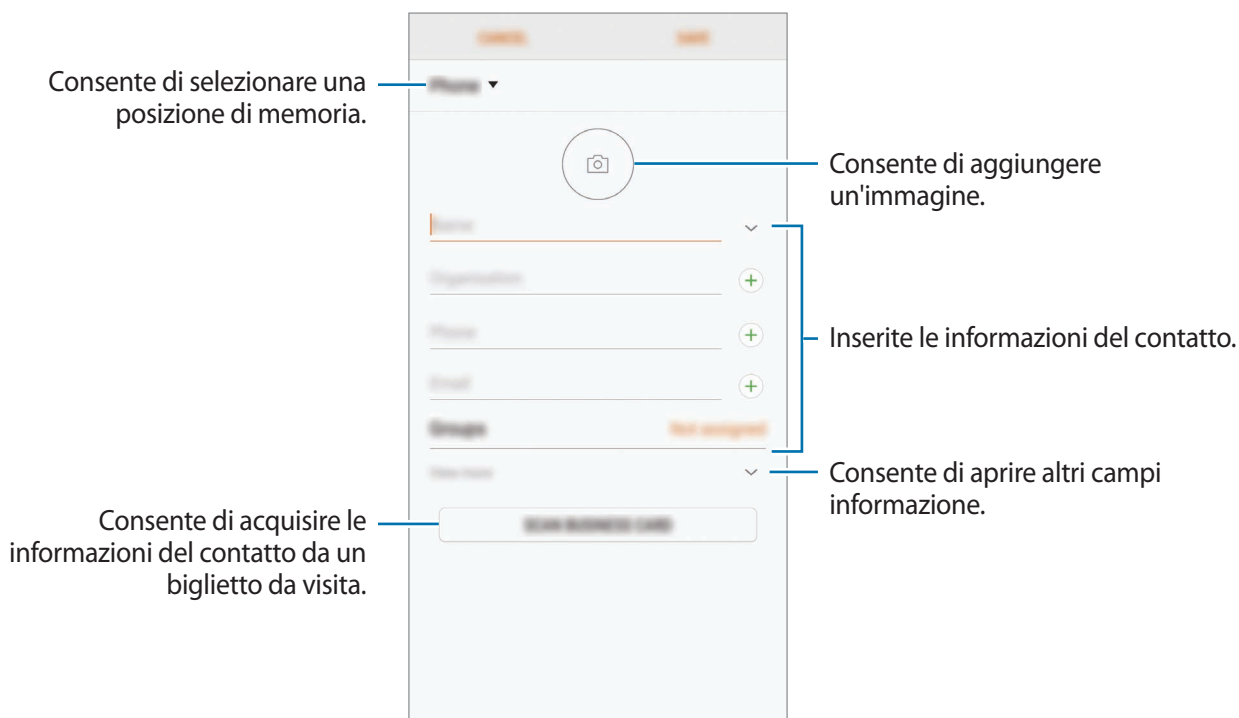

Le informazioni che è possibile memorizzare potrebbero variare in base alla posizione di memoria selezionata.

- 3 Toccate **SALVA**.

Importazione dei contatti

Aggiungete i contatti importandoli da altre memorie sul dispositivo.

- 1 Avviate l'applicazione **Rubrica** e toccate  → **Gestisci contatti** → **Importa/Esporta contatti** → **IMPORTA**.
- 2 Selezionate la posizione di memoria da cui importare i contatti.
- 3 Spuntate i file VCF o i contatti da importare e toccate **FATTO**.
- 4 Selezionate la posizione di memoria in cui memorizzare i contatti e toccate **IMPORTA**.

Sincronizzazione dei contatti con gli account Web

Sincronizzate i contatti del dispositivo con i contatti online memorizzati sugli account Web, come l'account Samsung.

Avviate l'applicazione **Impostazioni**, toccate **Cloud e account** → **Account**, selezionate il nome di un account, selezionate l'account con cui eseguire la sincronizzazione, quindi toccate **Rubrica (account Samsung)** oppure **Sincronizza Contatti**.





Ricerca dei contatti

Avviate l'applicazione **Rubrica**.

Utilizzate uno dei seguenti metodi di ricerca:

- Scorrete in alto o in basso l'elenco dei contatti.
- Trascinate il dito lungo l'indice sul lato destro dell'elenco dei contatti per scorrerlo rapidamente.
- Toccate il campo di ricerca in cima all'elenco contatti ed inserite i criteri di ricerca.

Toccate l'immagine del contatto oppure toccate il nome del contatto → **Dettagli**. Successivamente, eseguite una delle seguenti azioni:

- : consente di aggiungere un contatto all'elenco dei preferiti.
-  / : consente di eseguire una chiamata vocale o una videochiamata.
- : consente di comporre un messaggio.
- : consente di comporre un'e-mail.

Condivisione dei contatti

Potete condividere i contatti con altri utilizzando varie opzioni di condivisione.

- 1 Avviate l'applicazione **Rubrica** e toccate  → **Condividi**.
- 2 Selezionate i contatti e toccate **CONDIVIDI**.
- 3 Selezionate un metodo di condivisione.

Salvataggio e condivisione del profilo

Salvate e condividete con altri le informazioni del profilo, come la foto e il messaggio di stato, tramite la funzionalità di condivisione del profilo.



- La funzionalità di condivisione del profilo potrebbe non essere disponibile in base al Paese o al gestore telefonico.
- La funzionalità di condivisione del profilo è disponibile solo per i contatti che hanno attivato sul loro dispositivo la funzionalità di condivisione del profilo.

- 1 Avviate l'applicazione **Rubrica** e selezionate il vostro profilo.
- 2 Toccate **MODIFICA**, modificate il profilo, quindi toccate **SALVA**.
- 3 Toccate  → **Condivisione profilo**, quindi toccate il cursore per attivare questa funzione.

Per utilizzare la funzionalità di condivisione del profilo, è necessario verificare il numero di telefono. Potete visualizzare le informazioni aggiornate del profilo dei contatti in **Rubrica**.

Per impostare altri elementi da condividere, toccate **Informazioni condivise** e toccate il cursore accanto agli elementi che desiderate attivare.

Per impostare un gruppo di contatti con cui condividere il vostro profilo, toccate **Condividi con** e selezionate un'opzione.

Unione dei contatti duplicati

Quando importate contatti da altre memorie o sincronizzate contatti con altri account, la rubrica potrebbe contenere dei contatti duplicati. Unite i contatti duplicati in uno per razionalizzare la rubrica.

- 1 Avviate l'applicazione **Rubrica** e toccate  → **Gestisci contatti** → **Unisci contatti**.
- 2 Selezionate i contatti e toccate **UNISCI**.

Eliminazione dei contatti

- 1 Avviate l'applicazione **Rubrica** e toccate  → **Elimina**.
- 2 Selezionate i contatti e toccate **ELIMINA**.

Per eliminare un contatto per volta, aprite l'elenco dei contatti e toccate l'immagine di un contatto oppure toccate il nome di un contatto → **Dettagli**. Successivamente, toccate  → **Elimina**.

Messaggi

Introduzione

Inviare e visualizzare i messaggi per conversazione.

Invio dei messaggi



L'invio dei messaggi in roaming potrebbe comportare costi aggiuntivi.

- 1 Avviate l'applicazione **Messaggi** e toccate .
- 2 Aggiungete i destinatari e toccate **COMPONI**.

3 Inserite un messaggio.

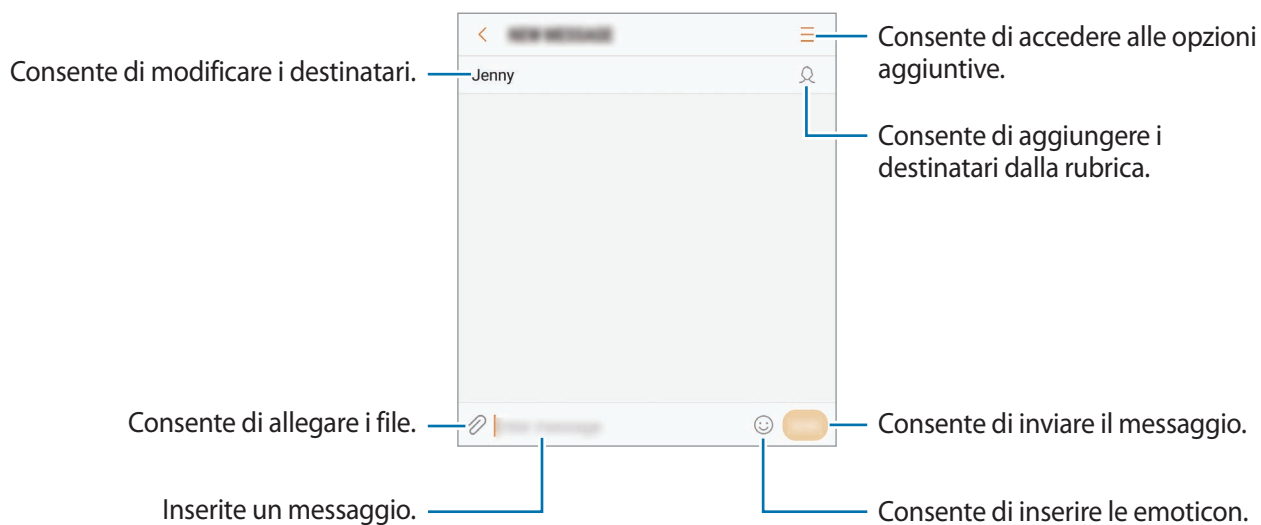

4 Toccate per inviare il messaggio.

Visualizzazione dei messaggi

I messaggi sono raggruppati in conversazioni per contatto.



La ricezione dei messaggi in roaming potrebbe comportare costi aggiuntivi.

1 Avviate l'applicazione **Messaggi** e toccate **CONVERSAZIONI**.



2 Nell'elenco dei messaggi, selezionate un contatto.

3 Visualizzate la vostra conversazione.

Per rispondere al messaggio, inserite un messaggio e toccate .

Blocco di messaggi indesiderati

Bloccate i messaggi provenienti da determinati numeri aggiunti all'elenco rifiutati.

- 1 Avviate l'applicazione **Messaggi** e toccate  → **Impostaz.** → **Blocca messaggi** → **Blocca numeri**.
- 2 Toccate **RICEVUTI** oppure **RUBRICA**, selezionate un contatto, quindi toccate .
Per inserire manualmente un numero, toccate **Inserite numero**, quindi inserite un numero di telefono.

Impostazione della notifica messaggi

Potete modificare il suono della notifica, le opzioni di visualizzazione ed altro.

- 1 Avviate l'applicazione **Messaggi**, toccate  → **Impostaz.** → **Notifiche**, quindi toccate il cursore per attivare questa funzione.
- 2 Modificate le impostazioni delle notifiche.
 - **Suono di notifica**: consente di modificare il suono della notifica.
 - **Vibra a riproduzione audio**: consente di impostare la vibrazione del dispositivo quando ricevete un messaggio.
 - **Visualizzazione popup**: consente di visualizzare i messaggi in finestre pop-up.
 - **Anteprima messaggio**: consente di visualizzare il contenuto del messaggio sulla schermata di blocco e in finestre pop-up.

Impostazione di un promemoria per i messaggi

Potete impostare un avviso che vi informi delle notifiche non visualizzate dopo un periodo specifico. Se questa funzionalità non è attiva, avviate l'applicazione **Impostazioni**, toccate **Accessibilità** → **Promemoria di notifica**, quindi toccate il cursore per attivare questa funzione. Successivamente, toccate il cursore **Messaggi** per attivare questa funzione.

Internet

Introduzione

Navigate in Internet per cercare informazioni ed inserite le pagine Web di vostro interesse tra i preferiti per un facile accesso.

Navigazione delle pagine Web

- 1 Aprite la cartella **Samsung** e avviate l'applicazione **Internet**.
- 2 Toccate il campo indirizzo.
- 3 Inserite l'indirizzo Web o una parola chiave, quindi toccate **Vai**.

Per visualizzare le barre degli strumenti, trascinate il dito leggermente verso il basso sullo schermo.

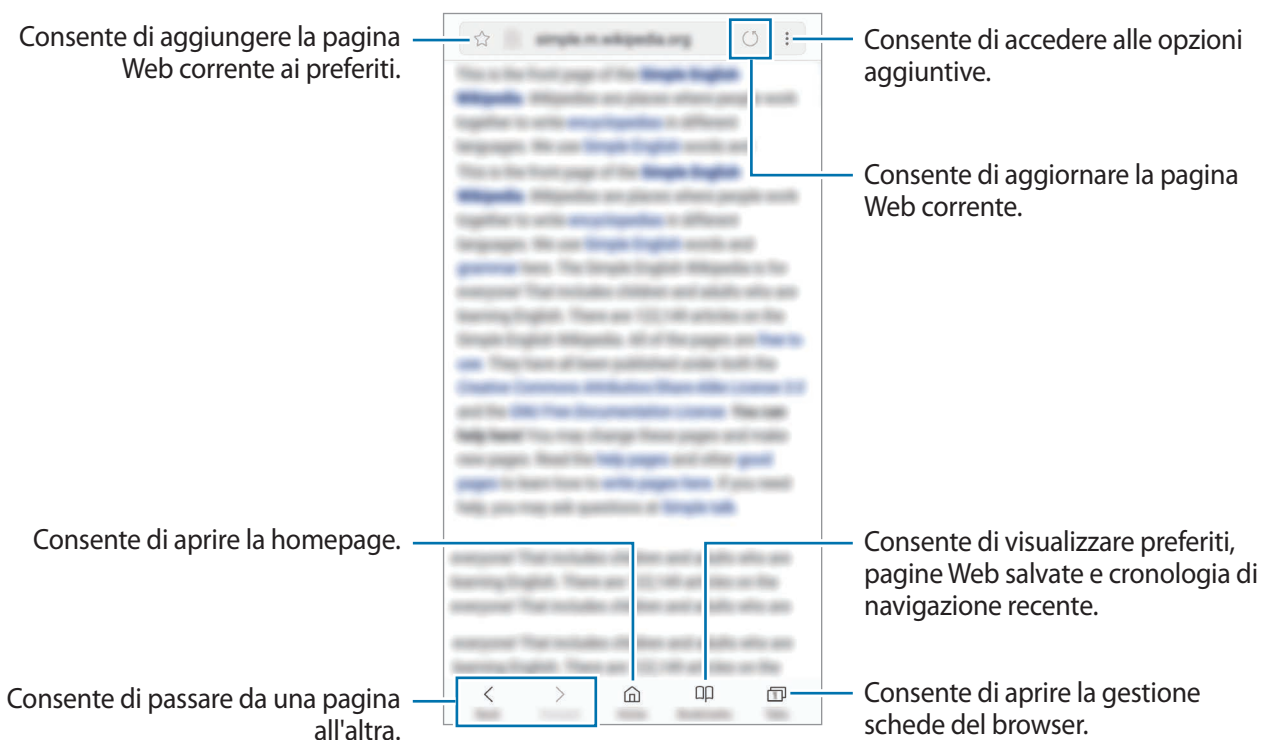

Utilizzo della modalità segreta

Nella modalità segreta, potete gestire a parte le schede aperte, i preferiti e le pagine salvate. Potete bloccare la modalità segreta utilizzando una password e l'impronta digitale o le iridi.

Attivazione della modalità segreta

Nella barra degli strumenti in basso sullo schermo, toccate **Schede** → **ATTIVA MODALITÀ SEGRETA**. Se utilizzate questa funzionalità per la prima volta, impostate se utilizzare una password per la modalità segreta.



Nella modalità segreta, non potete utilizzare alcune funzionalità, come l'acquisizione schermata.

Nella modalità segreta, il dispositivo cambierà il colore delle barre degli strumenti.

Modifica delle impostazioni di sicurezza

Potete modificare la password o il metodo di blocco.

Tocate  → **Impostazioni** → **Privacy** → **Protezione Modalità segreta** → **Cambia password**.

Per impostare l'impronta digitale o le iridi registrate come metodo di blocco, in associazione alla password, toccate il cursore **Impronte digitali** oppure **Iridi** per attivare questa funzione. Fate riferimento a [Riconoscimento impronte digitali](#) oppure [Riconoscimento dell'iride](#) per maggiori informazioni sull'utilizzo delle impronte digitali o delle iridi.

Disattivazione della modalità segreta



Nella barra degli strumenti in basso sullo schermo, toccate **Schede** → **DISATTIVA MODALITÀ SEGRETA**.

E-mail

Impostazione di un account E-mail

Impostate un account e-mail quando aprite **E-mail** per la prima volta.

- 1 Aprite la cartella **Samsung** e avviate l'applicazione **E-mail**.
- 2 Inserite l'indirizzo e-mail e la password, quindi toccate **ACCEDI**.
Per registrare manualmente un account e-mail, toccate **CONFIG. MANUALE**.
- 3 Seguite le istruzioni visualizzate per completare la configurazione.

Per configurare un altro account e-mail, toccate  →  → **Aggiungi account**.

Se possedete più di un account e-mail, potete impostarne uno come account predefinito. Toccate  →  →  → **Imposta account predefinito**.

Invio di e-mail



- 1 Toccate  per comporre un'e-mail.
- 2 Aggiungete i destinatari ed inserite un testo nell'e-mail.
- 3 Toccate **INVIA** per inviare l'e-mail.

Lettura delle e-mail

Quando **E-mail** è aperta, il dispositivo scaricherà automaticamente le nuove e-mail. Per scaricare manualmente le e-mail, scorrete verso il basso sullo schermo.

Toccate un'e-mail sullo schermo per leggerla.



Se la sincronizzazione e-mail è disabilitata, non è possibile scaricare le nuove e-mail. Per abilitare la sincronizzazione e-mail, toccate  →  → il nome del vostro account, quindi toccate il cursore **Sincronizza account** per attivare questa funzione.

Camera

Introduzione

Scattate foto e registrate video utilizzando varie modalità ed impostazioni.

Per un corretto utilizzo della fotocamera

- Non scattate foto né registrate video ad altre persone senza il loro permesso.
- Non scattate foto né registrate video dove vietato dalla legge.
- Non scattate foto e non registrate video in luoghi dove potreste violare la privacy delle persone.

Avvio della fotocamera

Utilizzate i seguenti metodi per avviare la Fotocamera:

- Avviate l'applicazione **Camera**.
- Nella schermata di blocco, trascinate  fuori dal cerchio.



- La disponibilità di alcuni metodi potrebbe variare in base al Paese o al gestore telefonico.
- Alcune funzionalità della fotocamera non sono disponibili quando avviate l'applicazione **Camera** dalla schermata di blocco o quando lo schermo è spento e il metodo di blocco dello schermo è attivo.
- Se le foto scattate sono sfocate, pulite l'obiettivo della fotocamera e riprovate.

Utilizzo dei gesti di scorrimento

Controllate rapidamente la schermata di anteprima scorrendo in varie direzioni. Potete cambiare la modalità di scatto, passare da una fotocamera all'altra, oppure applicare filtri o altri effetti.

Passaggio da una fotocamera all'altra

Nella schermata di anteprima, scorrete in alto o in basso per passare da una fotocamera all'altra.

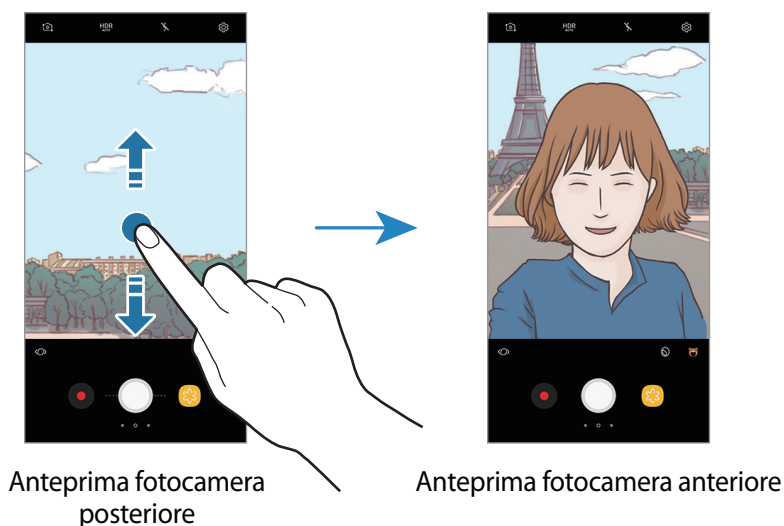

Modifica delle modalità di scatto

Nella schermata di anteprima, scorrete verso destra per aprire l'elenco delle modalità di scatto.

Selezionate la modalità di scatto desiderata.

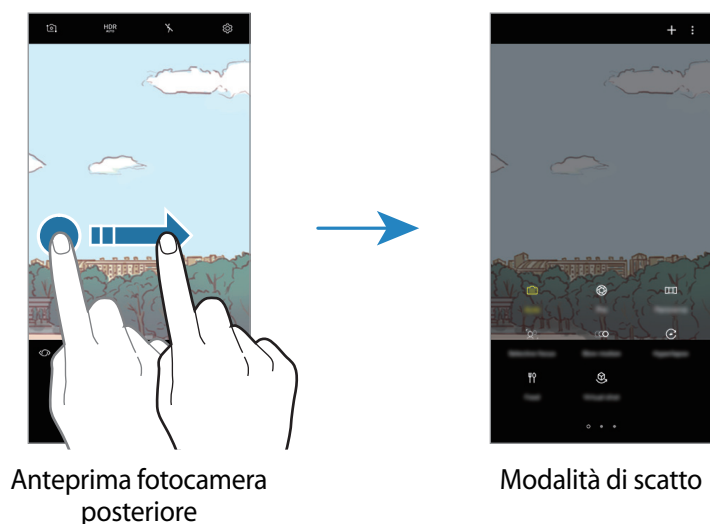

Applicazione di filtri e altri effetti

Nella schermata di anteprima, scorrete verso sinistra per aprire l'elenco dei filtri e degli altri effetti. Potete dare un effetto unico alle foto o ai video.

Dopo aver selezionato un filtro o un effetto, toccate la schermata di anteprima e scattate una foto o registrate un video.

Per rimuovere il filtro o l'effetto applicato, aprite l'elenco filtri ed effetti e toccate **Rimuovi effetto**.



Questa funzionalità è disponibile solo in alcune modalità di scatto.

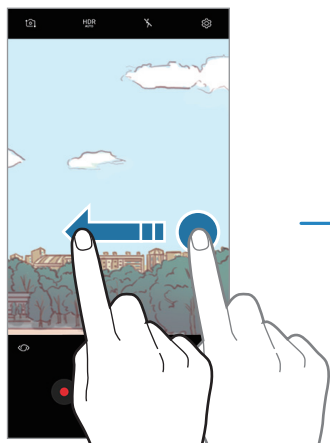



Anteprima fotocamera
posteriore







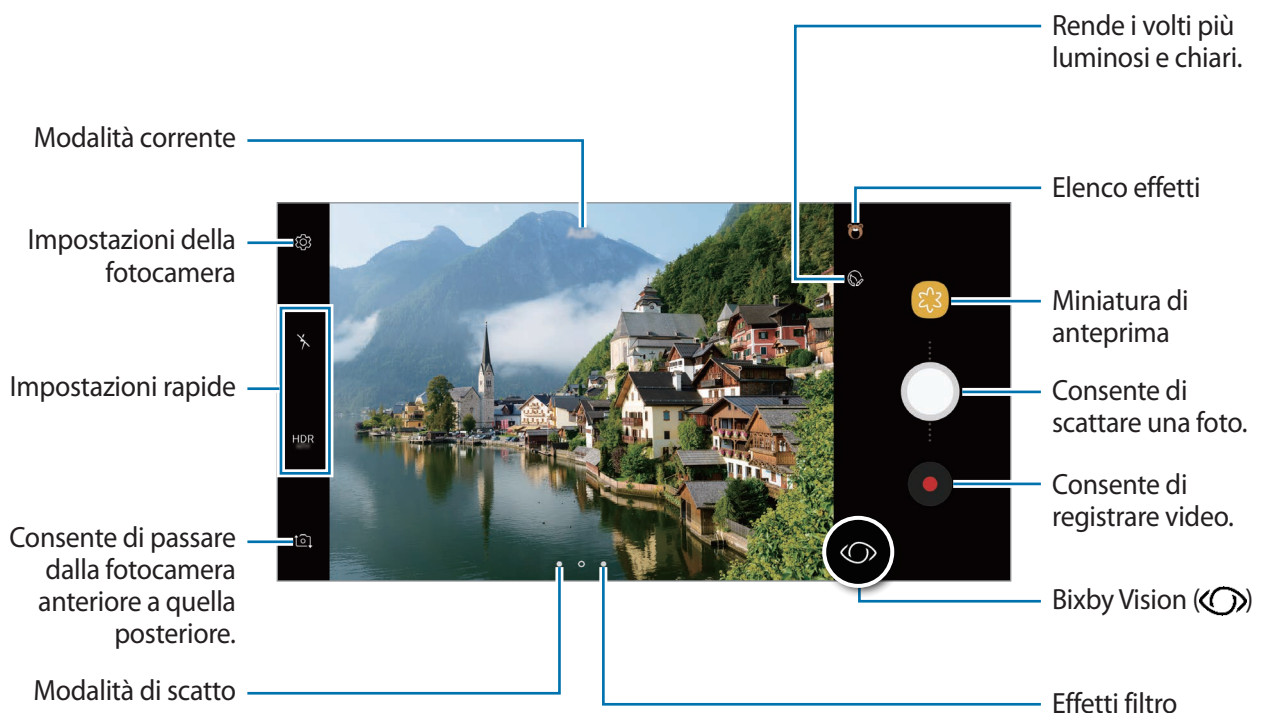

Filtri e altri effetti

Scatto base

Scatto di foto e registrazione di video

- 1 Toccate l'immagine sulla schermata di anteprima nel punto in cui volete che la fotocamera metta a fuoco.
- 2 Toccate  per scattare una foto o toccate  per registrare un video. Per scattare una serie di foto, tenete premuto .



- Allontanate due dita sul touch screen per aumentare lo zoom, riavvicinatele per diminuirlo. In alternativa, trascinate  sulla barra di zoom verso **+** oppure **-**.
- Per regolare la luminosità di foto o video, toccate lo schermo. Quando compare la barra di regolazione, trascinate  sulla barra di regolazione verso **+** oppure **-**.
- Per acquisire un fotogramma dal video durante la registrazione, toccate .
- Per modificare la messa a fuoco durante la registrazione di un video, toccate sul punto che volete mettere a fuoco. Per utilizzare la modalità di messa a fuoco automatica, toccate .
- Per utilizzare le funzionalità di Bixby Vision, toccate . Utilizzate la fotocamera per riconoscere oggetti o posizioni, per cercare prodotti online o luoghi nelle vicinanze. Inoltre, potete rilevare del testo e tradurlo. Fate riferimento a [Bixby Vision](#) per maggiori informazioni.



- La schermata di anteprima potrebbe variare in base alla modalità di scatto e alla fotocamera utilizzata.
- La fotocamera si spegne automaticamente quando non viene utilizzata.
- Assicuratevi che l'obiettivo non sia danneggiato o sporco. Il dispositivo potrebbe non funzionare correttamente in alcune modalità che richiedono alte risoluzioni.
- La fotocamera del dispositivo è dotata di obiettivo grandangolare. Le foto o i video in grandangolo possono presentare lievi distorsioni e ciò non indica un problema di funzionamento del dispositivo.
- Il tempo massimo di registrazione potrebbe diminuire quando registrate un video ad alta risoluzione.

Utilizzo delle funzionalità di esposizione e di messa a fuoco

Blocco della messa a fuoco (AF) e dell'esposizione (AE)

Potete bloccare la messa a fuoco o l'esposizione su un'area selezionata per evitare la regolazione automatica della fotocamera, in base ai cambiamenti dei soggetti o delle fonti luminose.

Tenete premuta l'area da mettere a fuoco, sull'area comparirà la cornice AF/AE e l'impostazione di messa a fuoco ed esposizione verrà bloccata. L'impostazione rimane bloccata anche dopo aver scattato la foto.



Questa funzionalità è disponibile solo nella modalità **Auto**.

Separazione dell'area di messa a fuoco dall'area di esposizione

Potete bloccare la messa a fuoco e l'esposizione su un'area selezionata per evitare la regolazione automatica della fotocamera in base ai cambiamenti dei soggetti o delle fonti luminose. Nella schermata di anteprima, tenete premuta l'area che desiderate mettere a fuoco, quindi trascinate la cornice AF/AE nell'area di esposizione.



Questa funzionalità è disponibile solo nella modalità **Pro**.

Modifica delle modalità di scatto

Nella schermata di anteprima, scorrete verso destra per aprire l'elenco delle modalità di scatto e selezionate una modalità.

- **Auto:** consente di scattare foto ottimali grazie alla regolazione automatica dell'esposizione e del colore delle foto.
- **Pro:** consente di regolare manualmente il valore di esposizione, la velocità dell'otturatore, la sensibilità ISO, il bilanciamento del bianco, la lunghezza focale e il tono colore quando scattate una foto.
- **Panoramica:** consente di creare foto panoramiche scattando foto consecutive in orizzontale o verticale.
- **Messa a fuoco selettiva:** consente di modificare la messa a fuoco delle foto una volta scattate. Potete mettere a fuoco soggetti vicini alla fotocamera, lontani dalla fotocamera o entrambi.
- **Rallentatore:** consente di registrare video a una frequenza di fotogrammi elevata per la visualizzazione al rallentatore. Una volta registrati, potete riprodurre una specifica sezione di ciascun video al rallentatore.
- **Hyperlapse:** consente di creare video in modalità time lapse registrando con una diversa frequenza dei fotogrammi. La frequenza dei fotogrammi verrà regolata automaticamente in base alla scena in registrazione e al movimento del dispositivo.
- **Cibo:** consente di scattare foto in grado di esaltare i vivaci colori del cibo.
- **Scatto virtuale:** consente di creare foto multidirezionali degli oggetti.
- **Autoscatto:** consente di scattare selfie e di applicare vari effetti, come l'effetto aerografo.
- **Selfie panoramico:** consente di scattare selfie panoramici per includere più persone nelle foto.



Potete scaricare altre modalità di scatto da **Galaxy Apps**. Nell'elenco delle modalità di scatto, toccate **+**. Alcune modalità di scatto scaricate non hanno accesso ad ogni funzionalità.

Modalità Pro

Scattate foto manualmente mentre regolate le opzioni di scatto, come il valore di esposizione e il valore ISO.







Nell'elenco delle modalità di scatto, toccate **Pro**. Selezionate le opzioni e personalizzate le impostazioni, quindi toccate  per scattare una foto.

Opzioni disponibili

-  : consente di cambiare il valore di esposizione. Ciò determina la quantità di luce ricevuta dal sensore della fotocamera. Per situazioni con poca luce, utilizzate un'esposizione più alta.



Se la velocità dell'otturatore venisse impostata manualmente, non potrete modificare il valore di esposizione. Il valore di esposizione cambierà e verrà visualizzato in base all'impostazione della velocità dell'otturatore.

- **WB** : consente di selezionare un bilanciamento del bianco adeguato, in modo che la gamma di colori delle immagini risulti fedele alla realtà. Potete impostare la temperatura di colore. Toccate  e trascinate il dito sulla barra per la temperatura di colore.
-  : consente di cambiare la modalità di messa a fuoco. Trascinate la barra di regolazione verso  o  per regolare manualmente la messa a fuoco. Per passare alla modalità di messa a fuoco automatica, toccate **MANUAL**.
-  : consente di selezionare una tonalità di colore. Per creare la vostra tonalità di colore personale, toccate **Tono 1** o **Tono 2**.
-  : consente di regolare la velocità dell'otturatore. Impostando l'otturatore su un valore basso, questo lascia entrare più luce, quindi la foto diventerà più luminosa. Ciò è ideale per foto di scenari o per foto scattate di notte. Impostando l'otturatore su un valore alto, questo lascia entrare meno luce. Ciò è ideale per scattare foto di soggetti in rapido movimento.
- **ISO** : consente di selezionare un valore ISO. Controlla la sensibilità della fotocamera alla luce. Per oggetti fermi o ben illuminati utilizzate valori bassi. Per oggetti in rapido movimento o poco illuminati utilizzate valori più alti. Tuttavia, selezionare un valore ISO alto, può causare rumore nelle foto.



Se la velocità dell'otturatore venisse impostata manualmente, non potrete impostare l'impostazione ISO su **AUTO**.



Panoramica

Quando utilizzate la modalità Panorama, scattate una sequenza di foto, quindi unitele per creare una scena ampia.



Per scatti migliori con la modalità panoramica, seguite questi suggerimenti:

- Muovete lentamente la fotocamera in una sola direzione.
- Mantenete l'immagine all'interno della cornice nel mirino della fotocamera. Se l'immagine di anteprima si trovasse all'esterno della cornice guida o se il dispositivo dovesse rimanere fermo, il dispositivo smetterà automaticamente di scattare foto.
- Non scattate foto con sfondi indistinti, come un cielo terso e una parete vuota.



- 1 Nell'elenco delle modalità di scatto, toccate **Panoramica**.
- 2 Toccate  e spostate lentamente il dispositivo in una direzione.
- 3 Toccate  per smettere di scattare foto.

Panoramica animata

Potete riprendere e visualizzare un panorama con animazione.





Quando scattate panoramiche animate, il suono non viene registrato.

- 1 Sulla schermata di anteprima del panorama, toccate  per attivare la funzionalità panoramica animata e scattate una panoramica animata.
- 2 Nella schermata di anteprima, toccate la miniatura dell'immagine.
- 3 Toccate .
- La panoramica animata verrà riprodotta.
- 4 Inclinate il dispositivo o scorrete sullo schermo per ruotare la panoramica animata che avete scattato.
Per salvare la panoramica animata come file video, toccate **SALVA VIDEO**.

Messa a fuoco selettiva

Utilizzate l'effetto fuori fuoco per far risaltare oggetti specifici in una foto.

- 1 Nell'elenco delle modalità di scatto, toccate **Messa a fuoco selettiva**.
- 2 Toccate l'immagine sulla schermata di anteprima nel punto in cui volete che la fotocamera metta a fuoco.
- 3 Toccate  per scattare una foto.
- 4 Toccate la miniatura dell'anteprima.
- 5 Toccate  e selezionate una delle seguenti opzioni:
 - **Fuoco vicino:** consente di mettere in risalto il soggetto e sfocare lo sfondo che lo circonda.
 - **Fuoco lontano:** consente di sfocare il soggetto e mettere in risalto lo sfondo che lo circonda. Questa funzionalità è disponibile solo quando utilizzate la fotocamera posteriore.
 - **Fuoco panoramico:** consente di mettere in risalto soggetto e sfondo.



- 6 Toccate **SALVA**.



- Si raccomanda di non posizionare i soggetti oltre 50 cm dal dispositivo. Posizionate il soggetto che desiderate mettere a fuoco vicino al dispositivo.
- Quando scattate le foto, assicuratevi che ci sia distanza sufficiente tra il soggetto e lo sfondo. La distanza dovrebbe essere tripla rispetto a quella tra dispositivo e soggetto.
- Tenete fermo il dispositivo e non muovetevi durante lo scatto.
- La qualità delle foto scattate dal dispositivo potrebbe essere influenzata dalle seguenti condizioni:
 - Il dispositivo o il soggetto si muovono.
 - La retroilluminazione è forte, la luce bassa o state scattando all'interno.
 - Il soggetto o lo sfondo sono privi di motivo, o sono tinta unita.

Rallentatore

Registrate un video e visualizzatelo al rallentatore. Potete specificare le sezioni del video da riprodurre al rallentatore.

- 1 Nell'elenco delle modalità di scatto, toccate **Rallentatore**.
- 2 Toccate  per avviare la registrazione.
- 3 Al termine della registrazione, toccate  per interrompere.
- 4 Nella schermata di anteprima, toccate la miniatura dell'immagine.
- 5 Toccate .



La sezione più veloce del video sarà impostata come sezione rallentata e il video verrà riprodotto. In base al video saranno create fino a due sezioni rallentate.

Hyperlapse

Registrate scene, che hanno come soggetto persone o automobili di passaggio, e visualizzatele come video accelerati. La frequenza dei fotogrammi verrà regolata automaticamente per registrare video accelerati più fluidi e con meno vibrazioni mentre passeggiate, viaggiate su un mezzo di trasporto ed altro.

- 1 Nell'elenco delle modalità di scatto, toccate **Hyperlapse**.
- 2 Toccate  e selezionate un'opzione di frequenza dei fotogrammi.

Se impostate la frequenza dei fotogrammi su **Auto**, il dispositivo regolerà automaticamente la frequenza dei fotogrammi in base alle variazioni della frequenza della scena.



- 3 Toccate  per avviare la registrazione.
- 4 Toccate  per terminare la registrazione.
- 5 Nella schermata di anteprima, toccate la miniatura di anteprima e toccate  per visualizzare il video.

Cibo

Scattate foto di cibi con colori più vivaci.

- 1 Nell'elenco delle modalità di scatto, toccate **Cibo**.
- 2 Toccate lo schermo e trascinate la cornice circolare sull'area da evidenziare.
L'area al di fuori della cornice circolare apparirà sfocata.
Per ridimensionare l'area, trascinate un angolo della cornice.



- 3 Toccate  e trascinate la barra di regolazione per regolare la tonalità di colore.
- 4 Toccate  per scattare una foto.

Scatto virtuale

Scattate una serie di foto mentre muovete la fotocamera attorno ad un soggetto per poterlo visualizzare da diverse angolazioni. Potete visualizzare il soggetto da diverse angolazioni trascinando il dito verso sinistra o destra sulla foto.

- 1 Nell'elenco delle modalità di scatto, toccate **Scatto virtuale**.
- 2 Posizionate un soggetto al centro della schermata di anteprima e toccate .
- 3 Muovete lentamente il dispositivo intorno al soggetto in una direzione per scattare più foto. Quando la freccia diventa completamente gialla o quando smettete di girare attorno al soggetto, il dispositivo smetterà automaticamente di scattare foto.



Visualizzazione delle foto con scatto virtuale

- 1 Nella schermata di anteprima, toccate la miniatura dell'immagine.
- 2 Toccate .
- 3 Trascinate il dito verso sinistra o destra sullo schermo, oppure ruotate il dispositivo verso sinistra o destra per visualizzare il soggetto da diverse angolazioni.

Autoscatto

Scattate autoritratti con la fotocamera anteriore. Potete visualizzare sullo schermo l'anteprima di diversi effetti estetici.

- 1 Nella schermata di anteprima, scorrete in alto o in basso, oppure toccate  per passare alla fotocamera anteriore per gli autoritratti.
- 2 Nell'elenco delle modalità di scatto, toccate **Autoscatto**.
- 3 Posizionatevi di fronte all'obiettivo della fotocamera anteriore.
- 4 Quando il dispositivo rileva il vostro volto, toccate il sensore di frequenza cardiaca sul retro del dispositivo per scattare una foto di voi stessi.

In alternativa, esponete il palmo alla fotocamera anteriore. Dopo aver riconosciuto il palmo, comparirà un conto alla rovescia. A tempo scaduto, il dispositivo scatterà una foto.



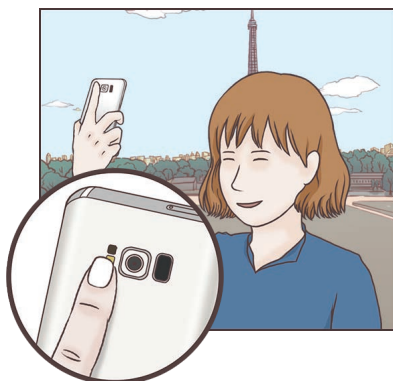

Per utilizzare varie opzioni di scatto per la fotocamera anteriore, toccate  → **Metodi scatto**, quindi toccate i cursori per attivarli.



Utilizzo del flash per selfie

Quando scattate degli autoritratti con la fotocamera anteriore in situazioni di scarsa luminosità, il touch screen può fungere da flash.

Nella schermata di anteprima, toccate ripetutamente  fino a raggiungere . Quando scattate una foto, il touch screen emetterà un flash.

Applicazione degli effetti estetici

Prima di scattare degli autoritratti, potete applicare l'effetto riflettore o modificare le caratteristiche del volto, come l'incarnato o la forma del volto.



Questa funzione è disponibile solo nella modalità **Autoscatto**.

- 1 Nella schermata di anteprima, toccate
- 2 Selezionate le seguenti opzioni per applicare effetti estetici al volto nella schermata di anteprima e scattate una foto di voi stessi:
 - **Tono pelle:** consente di far apparire la pelle più luminosa e chiara.
 - **Riflettore:** consente di regolare la luminosità e la posizione del riflettore. Per impostare la posizione dell'area da illuminare o per regolare la luminosità, trascinate la barra di regolazione sul livello desiderato.
 - **Assot. volto:** consente di regolare la forma del volto facendolo apparire più magro.
 - **Occhi grandi:** consente di far apparire gli occhi più grandi.
 - **Correzione forma:** quando il volto si trova sui bordi della schermata di anteprima, apparirà distorto. Abilitate questa opzione per correggere la forma del volto. Dopo la correzione della forma, lo sfondo potrebbe apparire leggermente distorto.

Selfie panoramico

Eseguite un autoscatto panoramico e includete più persone possibili nella foto per evitare di escludere qualcuno.

- 1 Nella schermata di anteprima, scorrete in alto o in basso, oppure toccate
- 2 Nell'elenco delle modalità di scatto, toccate **Selfie panoramico**.
- 3 Posizionatevi di fronte all'obiettivo della fotocamera anteriore.

- 4 Quando il dispositivo rileva il vostro volto, toccate il sensore di frequenza cardiaca sul retro del dispositivo per scattare una foto di voi stessi.

In alternativa, esponete il palmo alla fotocamera anteriore. Dopo aver riconosciuto il palmo, comparirà un conto alla rovescia. A tempo scaduto, il dispositivo scatterà una foto.



Per utilizzare varie opzioni di scatto per la fotocamera anteriore, toccate  → **Metodi scatto**, quindi toccate i cursori per attivarli.

- 5 Ruotate lentamente il dispositivo verso sinistra e poi verso destra, o viceversa, per scattare l'auto ritratto.

Il dispositivo scatterà altre foto quando la cornice bianca si sposta su ciascuna estremità della cornice del mirino.

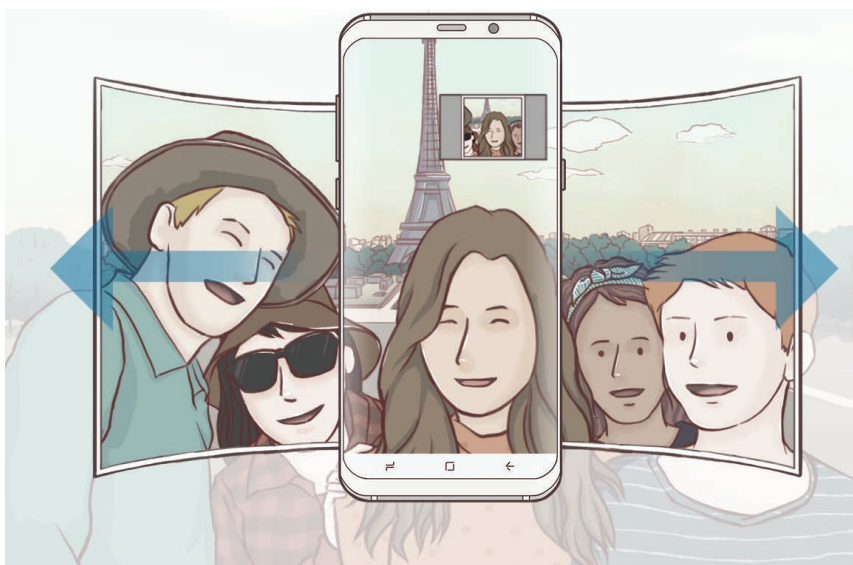



- Accertatevi di mantenere la cornice bianca all'interno della finestra del mirino.
- Mentre vengono eseguiti i selfie panoramici, i soggetti dovrebbero rimanere fermi.
- La parte superiore e la parte inferiore dell'immagine visualizzata nella schermata di anteprima potrebbero essere tagliate dalla foto, in base alle condizioni di scatto.

Selfie panoramico con animazione

Potete riprendere e visualizzare un selfie panoramico con animazione.



- Quando scattate un selfie panoramico con movimento, il suono non sarà registrato.
- In base alle condizioni di scatto, il movimento potrebbe non essere salvato.

- 1 Sulla schermata di anteprima del selfie panoramico, toccate  per attivare la funzionalità animata e scattate un autoscatto panoramico animato.
- 2 Nella schermata di anteprima, toccate la miniatura dell'immagine.
- 3 Toccate .
L'autoritratto panoramico catturato verrà riprodotto.
- 4 Inclinate il dispositivo o scorrete sullo schermo per ruotare l'autoritratto panoramico animato che avete scattato.
Per salvare l'autoritratto panoramico come file video, toccate **SALVA VIDEO**.



Impostazioni della fotocamera









Impostazioni rapide

Nella schermata di anteprima, utilizzate le seguenti impostazioni rapide.



Le opzioni disponibili potrebbero variare in base alla modalità di scatto e alla fotocamera utilizzata.

- **HDR AUTO** : utilizzate questa funzione per scattare foto con colori intensi e riprodurre i dettagli anche in aree luminose o scure. Quando viene selezionato **HDR AUTO**, il dispositivo attiverà automaticamente la modalità HDR, in base alle condizioni di scatto. Quando viene selezionato **HDR**, la modalità HDR verrà attivata. Quando viene selezionato ~~HDR~~, la modalità HDR verrà disattivata.
-  : consente di cambiare l'area di messa a fuoco.  **multizona** mette a fuoco diverse aree all'interno della cornice. Compariranno diversi rettangoli ad indicare le aree a fuoco.  **centro** mette a fuoco il centro della cornice.

-  : consente di selezionare un metodo di misurazione. Questo determina come vengono calcolati i valori di luce.  **calibrata al centro** misura la luce di sfondo al centro della scena.  **spot** misura il valore di luce in una posizione specifica.  **matrice** calcola la media dell'intera scena.
-  : consente di creare foto panoramiche animate che è possibile riprodurre come video. Potete visualizzare le foto panoramiche animate da diverse angolazioni, inclinando il dispositivo o scorrendo sullo schermo.
-  : consente di selezionare una frequenza dei fotogrammi.
-  : consente di attivare o disattivare il flash.
-  : consente di mettere a fuoco un soggetto all'interno della cornice circolare e di sfocare l'immagine all'esterno della cornice.

Impostazioni della fotocamera

Nella schermata di anteprima, toccate . La disponibilità di alcune opzioni potrebbe variare in base alla modalità di scatto.

FOTOCAMERA POSTERIORE

- **Dimensione foto:** consente di selezionare la risoluzione delle foto. L'utilizzo di una risoluzione maggiore salverà foto di qualità più alta, ma che occuperanno più memoria.

Tocate il cursore **Salva file RAW e JPEG** per consentire al dispositivo di salvare le foto come file RAW non compressi (formato file DNG) nella modalità Pro. I file RAW conservano tutte le informazioni di una foto per consentire una maggiore qualità delle immagini, queste però occuperanno più spazio nella memoria.



Quando utilizzate questa funzionalità, ogni foto viene salvata in due formati, DNG e JPG. Le foto scattate in sequenza vengono salvate solo come file JPG.

- **Dimensione video:** consente di selezionare una risoluzione per i video. L'utilizzo di una risoluzione maggiore salverà video di qualità più alta, ma che occuperanno più memoria.
- **Auto Focus Dinamico:** consente di seguire e mettere a fuoco automaticamente un soggetto selezionato. Quando selezionate un soggetto nella schermata di anteprima, il dispositivo mette a fuoco il soggetto, anche se questo è in movimento o cambiate la posizione della fotocamera.





- Quando questa funzionalità è attiva, non potete utilizzare la funzionalità di stabilizzazione Video.
- Nelle seguenti condizioni potrebbe non essere possibile seguire un soggetto:
 - Il soggetto è troppo grande o troppo piccolo.
 - Il soggetto si muove troppo.
 - Il soggetto è in controluce o state fotografando in un luogo buio.
 - I colori o i motivi presenti sul soggetto e sullo sfondo sono uguali.
 - Nell'inquadratura sono presenti elementi orizzontali, ad esempio le veneziane.
 - La fotocamera vibra eccessivamente.
 - La risoluzione del video è alta.
- **Correzione forma:** consente di correggere automaticamente la distorsione nelle foto.
- **Timer:** consente di selezionare la durata dell'attesa prima che la fotocamera scatti automaticamente una foto.

FOTOCAMERA ANTERIORE

- **Dimensione foto:** consente di selezionare la risoluzione delle foto. L'utilizzo di una risoluzione maggiore salverà foto di qualità più alta, ma che occuperanno più memoria.
- **Dimensione video:** consente di selezionare una risoluzione per i video. L'utilizzo di una risoluzione maggiore salverà video di qualità più alta, ma che occuperanno più memoria.
- **Salva foto come anteprima:** consente di invertire l'immagine per creare un'immagine speculare della scena originale quando scattate foto con la fotocamera anteriore.
- **Metodi scatto:** consente di selezionare le opzioni di scatto da utilizzare.
- **Timer:** consente di selezionare la durata dell'attesa prima che la fotocamera scatti automaticamente una foto.

COMUNE

- **Foto in movimento:** consente di registrare una clip video per pochi secondi prima di toccare . Questo consente di catturare un momento che potreste esservi perso. Per visualizzare il video, toccate la miniatura di anteprima e toccate . Per catturare un fermo immagine dalla clip video, toccate lo schermo per interrompere la riproduzione e toccate **CATTURA**.
- **Stabilizzazione video:** consente di attivare l'antivibrazione per ridurre o eliminare le immagini sfocate causate dalla vibrazione della fotocamera durante la registrazione di un video.



Quando la funzionalità **Auto Focus Dinamico** è attiva, non potete utilizzare questa funzionalità.

- **Griglia:** consente di visualizzare nel mirino una griglia di supporto nella composizione dell'immagine quando selezionate i soggetti.
- **Tag posizione:** consente di allegare alla foto un tag GPS di posizione.



- La potenza del segnale GPS potrebbe diminuire in luoghi in cui il segnale è ostruito, ad esempio tra edifici, nei sottopassaggi o in presenza di cattive condizioni atmosferiche.
- La vostra posizione comparirà sulle foto quando le caricate su Internet. Per evitarlo disattivate l'impostazione tag posizione.

- **Rivedi immagini:** consente di visualizzare le foto dopo averle scattate.
- **Avvio rapido:** consente di avviare la fotocamera premendo due volte e rapidamente il tasto di accensione e spegnimento.



La disponibilità di questa funzione potrebbe variare in base al paese o al gestore telefonico.

- **Controllo vocale:** consente di scattare foto o registrare video tramite i comandi vocali. Potete dire "Sorriso", "Cheese", "Cattura" oppure "Scatta" per scattare una foto. Per registrare un video, dite "Registra video".
- **Pulsante mobile della fotocamera:** consente di aggiungere un tasto Fotocamera posizionabile in qualsiasi punto dello schermo. Questa funzionalità è disponibile solo nelle modalità **Auto** e **Autoscatto**.
- **Funzione tasto volume:** consente di utilizzare i tasti Volume per il controllo dell'otturatore o per la funzione zoom.
- **Ripristina impostazioni:** consente di ripristinare le impostazioni della fotocamera.

Galleria

Introduzione

Visualizzate le immagini e i video memorizzati sul dispositivo. Inoltre, potete gestire le immagini e i video per album, oppure creare delle storie da condividere con gli altri.

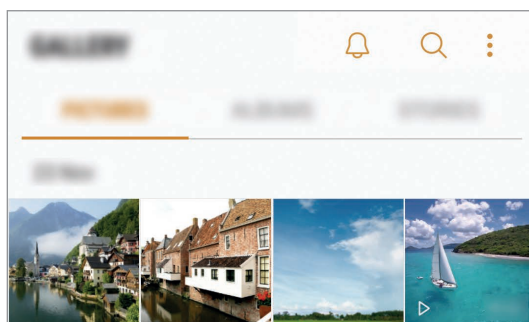



Visualizzazione di immagini e video

Visualizzazione delle immagini

1 Avviate l'applicazione **Galleria** e toccate **IMMAGINI**.

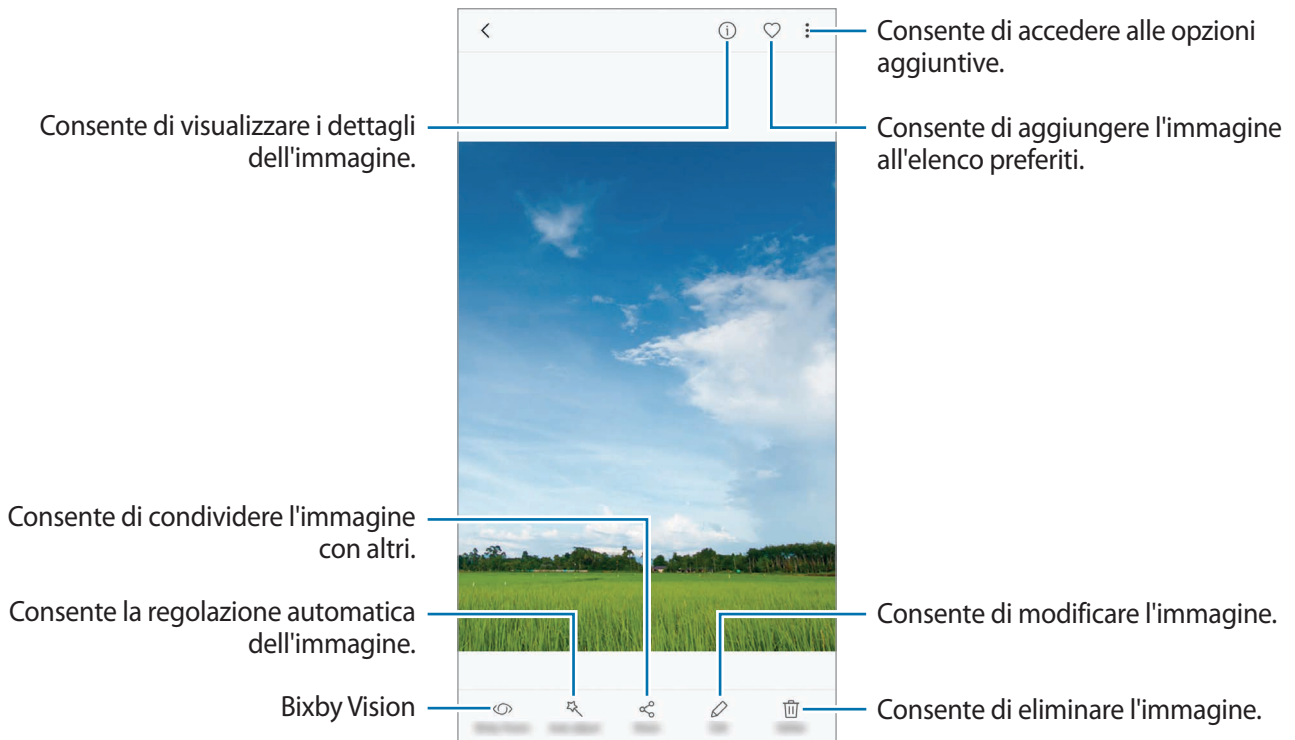
2 Selezionate un'immagine.



Potete creare un'animazione GIF oppure un collage da diverse immagini. Toccate  → **Anima** o **Collage**, quindi selezionate le immagini. Potete selezionare fino a sei immagini per il collage.

Ricerca delle immagini

Avviate l'applicazione **Galleria** e toccate  per visualizzare le immagini in base alla loro categoria, come posizione, persone, documenti, modalità di scatto e altro.

Per cercare le immagini inserendo parole chiave, toccate il campo di ricerca.

Visualizzazione dei video

- 1 Avviate l'applicazione **Galleria** e toccate **IMMAGINI**.
- 2 Selezionate un video da riprodurre. I file video mostrano l'icona ▶ sulla miniatura dell'anteprima.

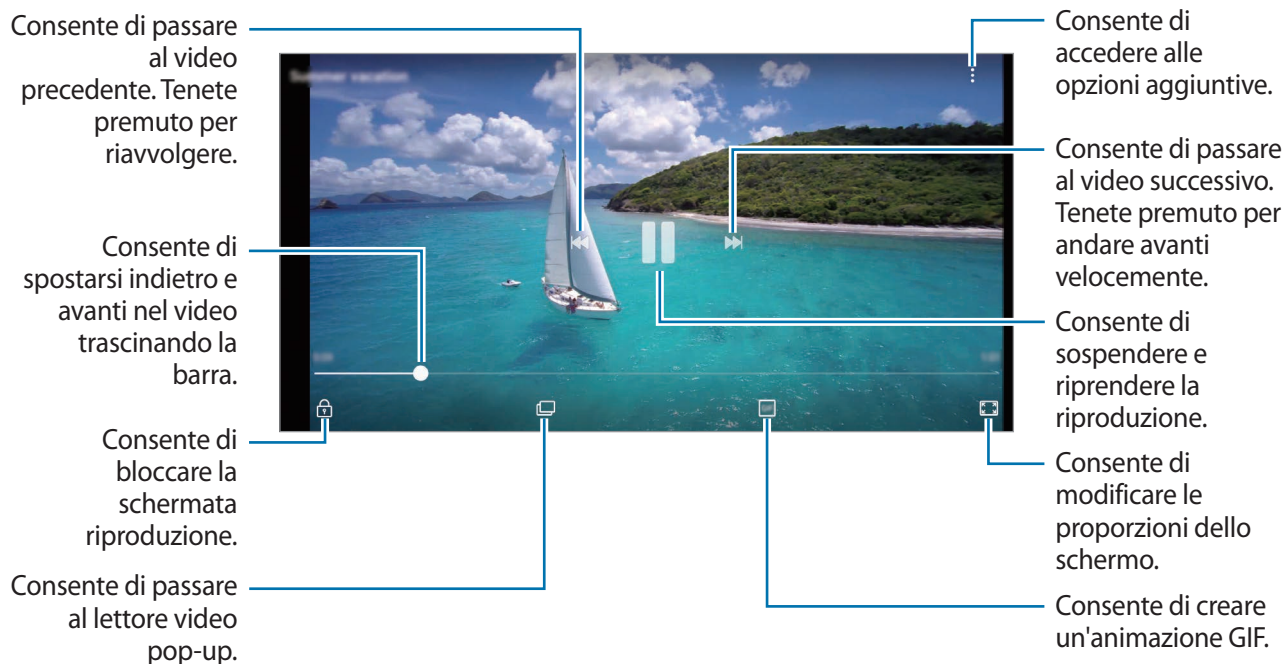

Trascinate il dito in alto o in basso a sinistra della schermata di riproduzione per regolare la luminosità, oppure trascinate il dito in alto o in basso a destra della schermata di riproduzione per regolare il volume.

Per spostarvi indietro o avanti, scorrete verso sinistra o destra sulla schermata di riproduzione.

Utilizzo della funzionalità di ottimizzazione Video

Migliorate la qualità delle immagini dei video per ottenere colori più luminosi e vivaci. Avviate l'applicazione **Impostazioni**, toccate **Funzioni avanzate**, quindi toccate il cursore **Ottimizzatore video** per attivare questa funzione.



- Questa funzionalità è disponibile solo in alcune applicazioni.
- L'utilizzo di questa funzione comporterà un maggiore consumo della batteria.

Visualizzazione di album

Potete visualizzare le immagini e i video ordinati per cartelle o album. Le animazioni o i collage creati saranno anche ordinati nelle cartelle dell'elenco album.

Avviate l'applicazione **Galleria**, toccate **ALBUM**, quindi selezionate un album.

Visualizzazione delle storie



Quando catturate o salvate immagini o video, il dispositivo ne legge i tag di data e luogo, ordina le immagini e i video, quindi crea delle storie. Per creare automaticamente delle storie, dovete scattare o memorizzare diverse immagini e video.

Creazione di storie

Create delle storie con diversi temi.

- 1 Avviate l'applicazione **Galleria** e toccate **STORIE**.
- 2 Toccate  → **Crea storia**.
- 3 Spuntate le immagini e i video da inserire nella storia e toccate **FATTO**.
- 4 Inserite un titolo per la storia e toccate **CREA**.

Per aggiungere immagini o video ad una storia, selezionate una storia e toccate **AGGIUNGI**.

Per rimuovere immagini o video da una storia, selezionate una storia, toccate  → **Modifica**, spuntate le immagini o i video da rimuovere, quindi toccate  → **Rimuovi dalla storia**.

Condivisione delle storie

Potete condividere le storie con i contatti.

- 1 Avviate l'applicazione **Galleria** e toccate **STORIE**.
- 2 Selezionate una storia da condividere.

3 Toccate **INVITO**, selezionate i contatti, quindi toccate **FATTO**.

Quando i contatti accetteranno la richiesta di condivisione, la storia sarà condivisa e i vostri contatti potranno aggiungere altre immagini e video alla storia.



- Per utilizzare questa funzionalità, è necessario verificare il numero di telefono.
- La condivisione di file tramite rete mobile potrebbe determinare costi aggiuntivi.
- Se i destinatari non avessero verificato i propri numeri di telefono, o se i loro dispositivi non supportassero la funzionalità, verrà loro inviato via sms un link per accedere ai file. I destinatari dei link potrebbero non essere in grado di utilizzare alcune funzionalità. Il link scadrà dopo un certo periodo.

Eliminazione di storie

1 Avviate l'applicazione **Galleria** e toccate **STORIE**.

2 Tenete premuto su una storia da eliminare e toccate **ELIMINA**.

Sincronizzazione di immagini e video con Samsung Cloud

Potete sincronizzare le immagini e i video salvati in **Galleria** con Samsung Cloud ed accedervi da altri dispositivi. Dovete effettuare la registrazione e l'accesso al vostro account Samsung per utilizzare Samsung Cloud. Fate riferimento ad [Account Samsung](#) per maggiori informazioni.

Avviate l'applicazione **Galleria**, toccate  → **Impostazioni**, quindi toccate il cursore **Samsung Cloud** per attivare questa funzione. Le immagini e i video catturati sul dispositivo saranno salvati automaticamente su Samsung Cloud.

Eliminazione di immagini e video

Eliminazione di un'immagine o un video

Tenete premuto un'immagine o un video e toccate **ELIMINA** nella parte superiore dello schermo.

Eliminazione di più immagini e video

- 1 Nella schermata della Galleria, tenete premuta un'immagine o un video da eliminare.
- 2 Selezionate le immagini o i video da eliminare.
- 3 Toccate **ELIMINA**.

Always On Display

Con lo schermo spento potete comunque visualizzare informazioni come l'orologio o il calendario, oppure controllare la riproduzione musicale.

Inoltre, potete controllare le nuove notifiche, come messaggi o chiamate perse.

Apertura delle notifiche con lo schermo spento

Quando ricevete le notifiche per messaggi, chiamate perse o applicazioni, le icone di notifica compariranno sullo schermo anche se questo è spento. Toccate due volte l'icona di una notifica con il dito per visualizzare i dettagli.

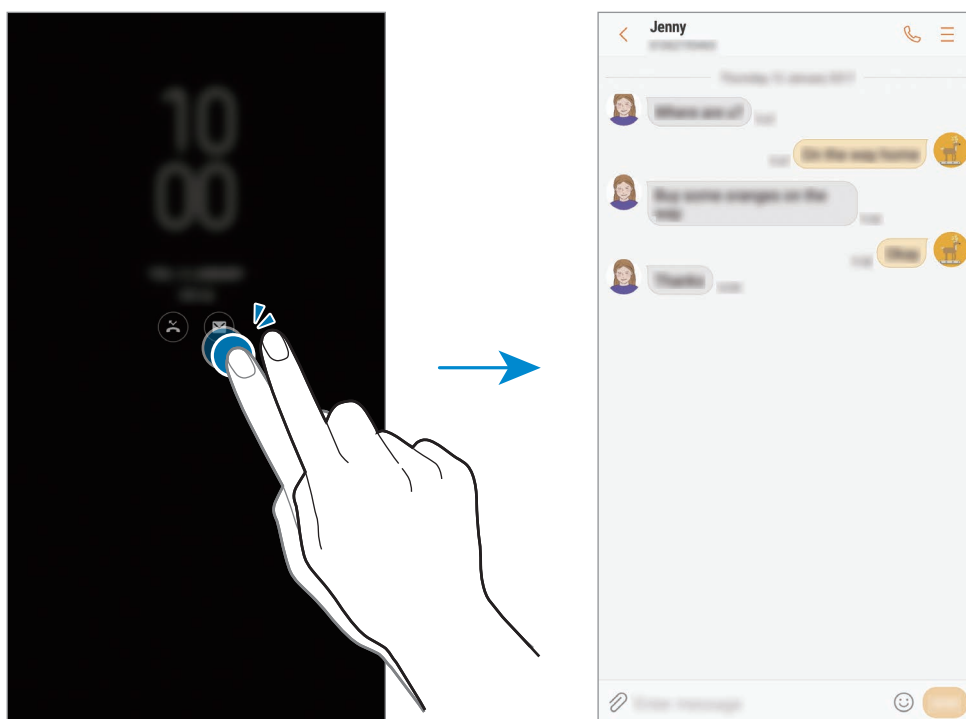

Se lo schermo è bloccato, dovete sbloccarlo per visualizzare le notifiche.

Pianificazione di Always On Display

Avviate l'applicazione **Impostazioni**, toccate **Scherm. blocco e sicurezza** → **Always On Display**, quindi toccate il cursore **Mostra sempre** per disattivare questa funzione. Successivamente, toccate **Imposta programma** ed impostate l'ora di inizio e l'ora di fine.

Controllo della riproduzione musicale quando lo schermo è spento

Potete controllare la riproduzione musicale mentre lo schermo è spento, senza doverlo accendere.

- 1 Avviate l'applicazione **Impostazioni**, toccate **Scherm. blocco e sicurezza** → **Informazioni e FaceWidgets** → **FaceWidgets**, quindi toccate il cursore **Music controller** per attivare questa funzione.
- 2 Per controllare la riproduzione musicale quando lo schermo è spento, toccate due volte l'orologio.
- 3 Toccate le icone per controllare la riproduzione.

Schermo curvo

Introduzione

Potete accedere facilmente alle app preferite, alle attività, ai contatti e altro da diversi Pannelli curvi.

Utilizzo dei Pannelli curvi



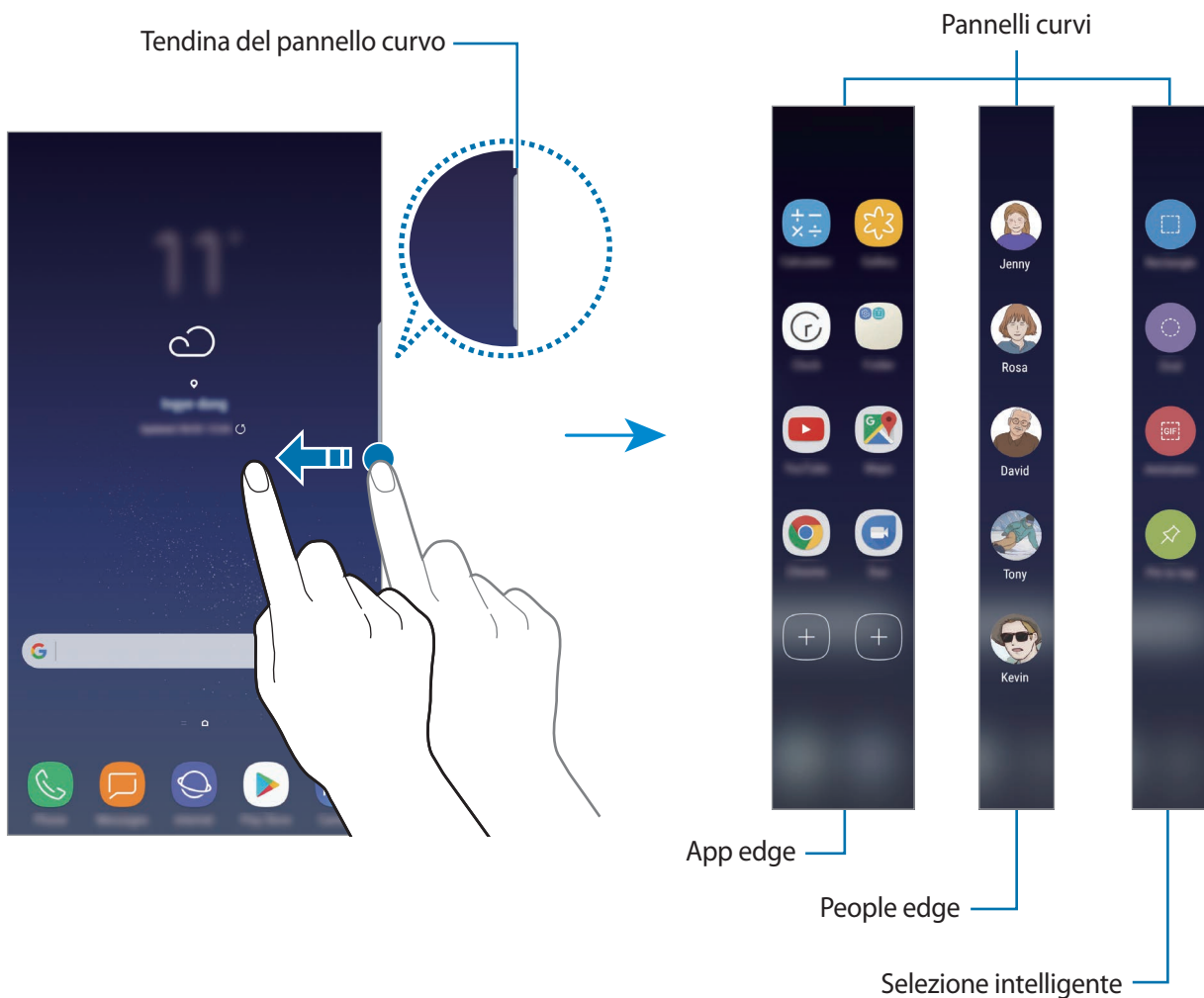

Trascinate il Pannello curvo verso il centro dello schermo. Successivamente, scorrete verso sinistra o destra per passare da un Pannello curvo all'altro.

Se non è visibile la tendina del pannello curvo, avviate l'applicazione **Impostazioni**, toccate **Schermo** → **Schermo curvo**, quindi toccate il cursore **Pannelli Tag edge** per attivare questa funzione.





Modifica dei pannelli curvi

Selezionate i pannelli da visualizzare sullo Schermo curvo o modificateli.

- 1 Trascinate Pannello curvo verso il centro dello schermo.
- 2 Toccate  per aprire il menu Impostazioni del Pannello curvo.
- 3 Mettete il segno di spunta sui Pannelli curvi per visualizzarli.
Per modificare un pannello, toccate **MODIF**.
Per scaricare pannelli aggiuntivi, toccate **DOWNLOAD**.
Per riorganizzare i pannelli, toccate  → **Riordina** e trascinate   in un'altra posizione.

Impostazione del Pannello curvo

Potete modificare le impostazioni di vibrazione, posizione, dimensione o trasparenza del pannello curvo.



Trascinate Pannello curvo verso il centro dello schermo. Successivamente, toccate  →  → **Impostazioni cursore**.

App edge

Avviate rapidamente le applicazioni più utilizzate.

- 1 Trascinate Pannello curvo verso il centro dello schermo.
- 2 Scorrete verso sinistra o destra per aprire il pannello App edge.
- 3 Selezionate un'applicazione per avviarla.

Modifica del pannello App edge

- Per aggiungere un'applicazione, toccate  sul pannello e toccate un'applicazione dall'elenco.
- Per creare una cartella sul pannello, toccate , tenete premuta un'applicazione nell'elenco, quindi trascinatela su un'altra applicazione nel pannello App edge. Rilasciate quando entrambe vengono evidenziate.
- Per eliminare un'applicazione, tenete premuta un'applicazione sul pannello e trascinatela su **Rimuovi** in cima al pannello.
- Per cambiare l'ordine delle applicazioni, tenete premuta un'applicazione e trascinatela in un'altra posizione.



Inoltre, potete modificare il pannello App edge toccando , quindi toccando **MODIF.** sotto App edge.

People edge

Aggiungete i contatti preferiti nel pannello People edge per contattarli rapidamente e visualizzare le notifiche ricevute dagli stessi.

- 1 Trascinate il Pannello curvo verso il centro dello schermo.
- 2 Scorrete verso sinistra o destra per aprire il pannello People edge.

Aggiunta di contatti al pannello People edge

Aggiungete i contatti più utilizzati al pannello People edge e impostateli come contatti prioritari.

Tocate  e selezionate un contatto dall'elenco preferiti, toccate **SELEZIONA CONTATTO**, selezionate i contatti, quindi toccate **FATTO**.



È possibile aggiungere al pannello People edge solo i contatti salvati in **Rubrica**.

Modifica del pannello People edge

- Per eliminare un contatto, tenete premuta l'icona di un contatto e trascinatela su **Rimuovi** in cima allo schermo.
- Per cambiare l'ordine dei contatti, tenete premuta l'icona di un contatto e trascinatela in un'altra posizione.



Inoltre, potete modificare il pannello People edge toccando , quindi toccando **MODIF.** sotto People edge.

Contattare persone dal pannello People edge

Aprire il pannello People edge e toccate un contatto. Sullo schermo compariranno i tasti di comunicazione. Toccate il tasto desiderato per chiamare o inviare un messaggio al contatto.

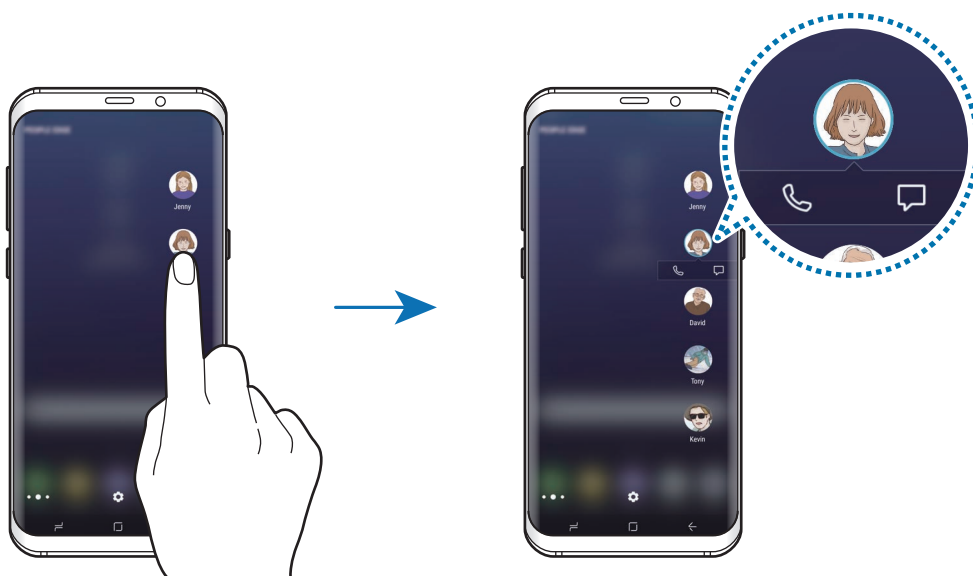

Illuminazione bordo

I bordi dello schermo si illuminano quando ricevete delle notifiche, ad esempio nuovi messaggi. I bordi dello schermo si illuminano anche se ricevete una chiamata quando lo schermo del dispositivo è rivolto verso il basso.

- 1 Avviate l'applicazione **Impostazioni**, toccate **Schermo** → **Schermo curvo** → **Illuminazione bordo**, quindi toccate il cursore per attivare questa funzione.
- 2 Selezionate quando attivare l'illuminazione dei bordi dello schermo.
- 3 Toccate **Gestisci notifiche** e selezionate quali notifiche visualizzare.

Risposta rapida

Potete rifiutare le chiamate in arrivo utilizzando i messaggi di rifiuto personalizzati. Con lo schermo del dispositivo rivolto verso il basso, tenete per due secondi il dito sul sensore frequenza cardiaca posto sul retro del dispositivo per rifiutare le chiamate.

Avviate l'applicazione **Impostazioni**, toccate **Schermo** → **Schermo curvo** → **Illuminazione bordo** → **⋮** → **Risposta rapida**, quindi toccate il cursore per attivare questa funzione.

Per modificare il messaggio di rifiuto predefinito, toccate il testo del messaggio sotto **MESSAGGIO RISPOSTA RAPIDA**.

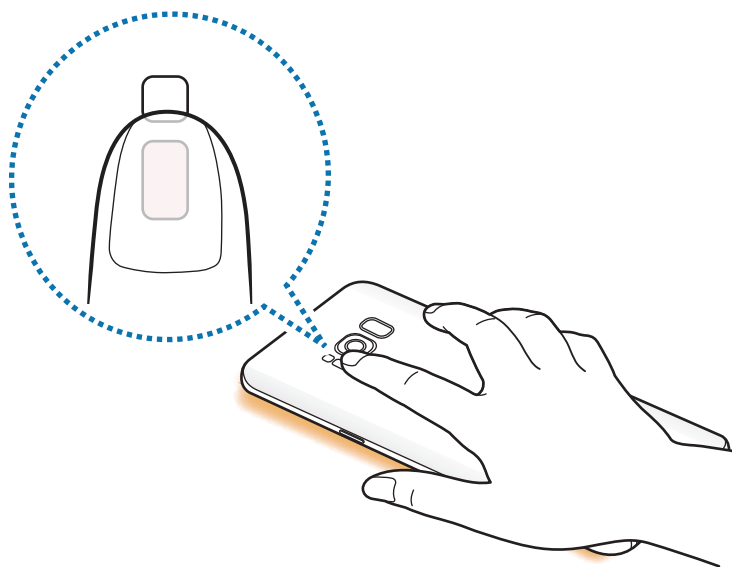

Selezione intelligente

Selezionate un'area e acquisitela come immagine o animazione GIF. Potete anche fissare un'immagine in modo che sia sempre visualizzata in cima alla lista.

Acquisizione di un'immagine

- 1 Trascinate Pannello curvo verso il centro dello schermo.
- 2 Scorrete verso sinistra o destra per aprire il pannello Selezione intelligente.
- 3 Selezionate l'icona di forma che desiderate dal pannello.
- 4 Trascinate la cornice sul contenuto che desiderate selezionare.
Per ridimensionare la cornice, trascinate un angolo della cornice.
- 5 Toccate **Fatto**.
Se l'area selezionata contiene del testo, toccate **Estrai testo** per riconoscere ed estrarre il testo dall'area selezionata.
- 6 Selezionate un'opzione da utilizzare con l'area selezionata.
 - **Disegna**: consente di scrivere o disegnare sull'area selezionata.
 - **Condividi**: consente di condividere l'area selezionata con altri.
 - **Imposta come**: consente di impostare l'area selezionata da visualizzare quando lo schermo è spento.
 - **Salva**: consente di salvare l'area selezionata in **Galleria**.

Acquisizione di un'area da un video

Durante la riproduzione di un video, selezionate un'area ed acquisitela come animazione GIF.

- 1 Quando volete acquisire dei contenuti durante la riproduzione di un video, trascinate la tendina del pannello curvo verso il centro dello schermo.
- 2 Scorrete verso sinistra o destra per aprire il pannello Selezione intelligente.

3 Sul pannello, toccate **Animazione**.

4 Regolate la posizione e la dimensione dell'area di acquisizione.

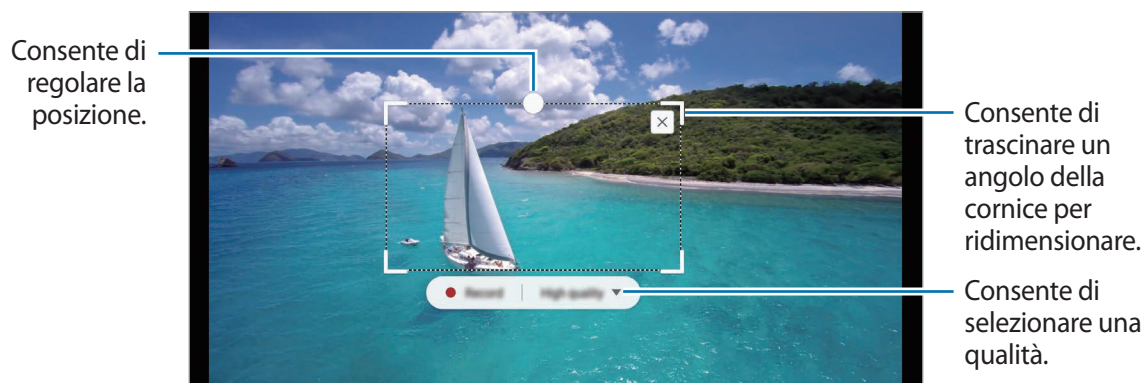

5 Toccate **Registra** per avviare l'acquisizione.



- Prima di acquisire un video, assicuratevi che il video sia in riproduzione.
- La durata massima di acquisizione di un'area del video sarà visualizzata sullo schermo.
- Quando acquistate un'area da un video, il suono non verrà registrato.

6 Toccate **Arresta** per interrompere l'acquisizione.

7 Selezionate un'opzione da utilizzare con l'area selezionata.

- **Disegna**: consente di scrivere o disegnare sull'area selezionata. Toccate **Anteprima** per visualizzare il risultato prima di salvare il file.
- **Condividi**: consente di condividere l'area selezionata con altri.
- **Salva**: consente di salvare l'area selezionata in **Galleria**.

Multischermo



Multischermo consente di eseguire due applicazioni contemporaneamente nella vista a schermo diviso.

Introduzione



Alcune applicazioni potrebbero non supportare questa funzione.

Vista a schermo diviso

- 1 Toccate  per aprire l'elenco delle applicazioni utilizzate di recente.
- 2 Scorrete in alto o in basso e toccate  sulla finestra di un'applicazione recente. L'applicazione selezionata viene avviata nella finestra superiore.

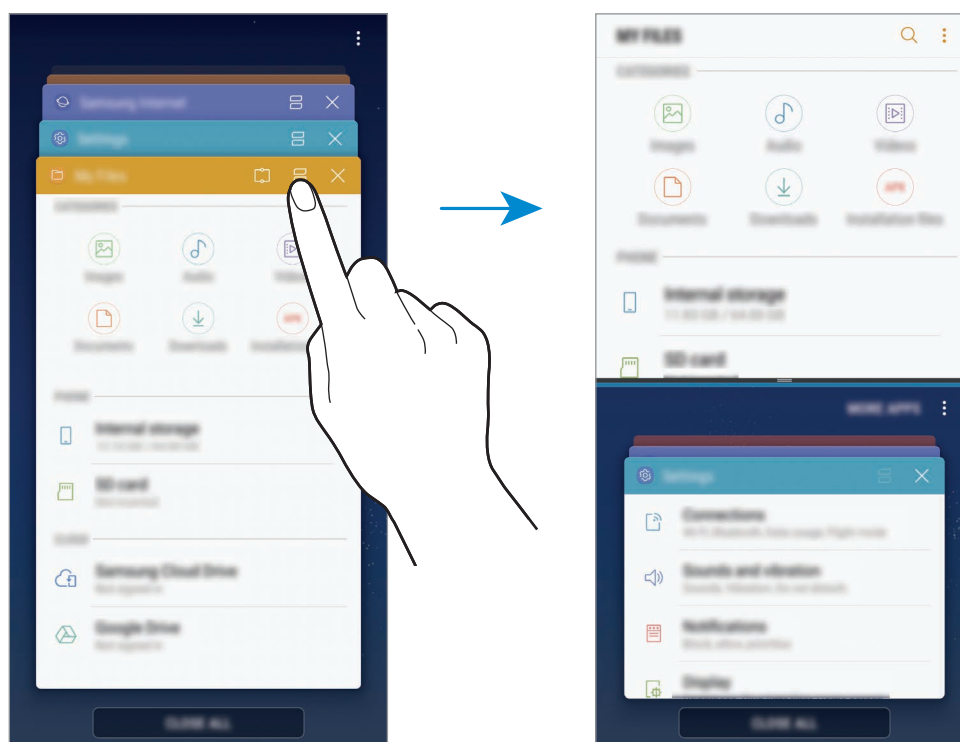

- 3 Nella finestra più in basso, scorrete verso l'alto o il basso per selezionare un'altra applicazione da avviare.

Per avviare le applicazioni non presenti nell'elenco delle applicazioni utilizzate di recente, toccate **ALTRE APP** e selezionate un'applicazione.

Utilizzo delle opzioni aggiuntive

Toccate la barra tra le finestre delle applicazioni per accedere alle opzioni aggiuntive.

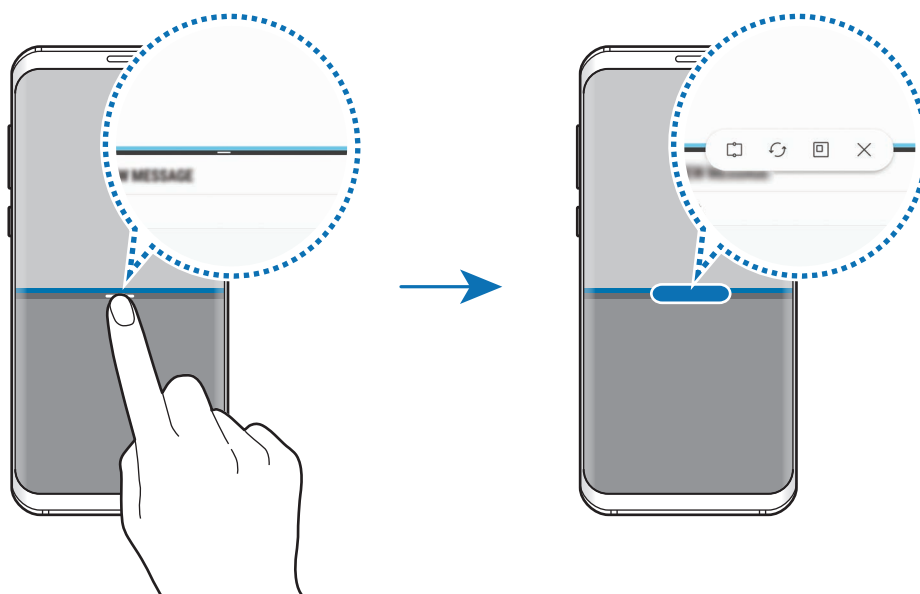

Regolazione della dimensione della finestra

Trascinate la barra tra le finestre delle applicazioni in alto o in basso per regolare la dimensione delle finestre.

Quando trascinate la barra tra le finestre delle applicazioni in cima o in basso sullo schermo, la finestra verrà massimizzata.

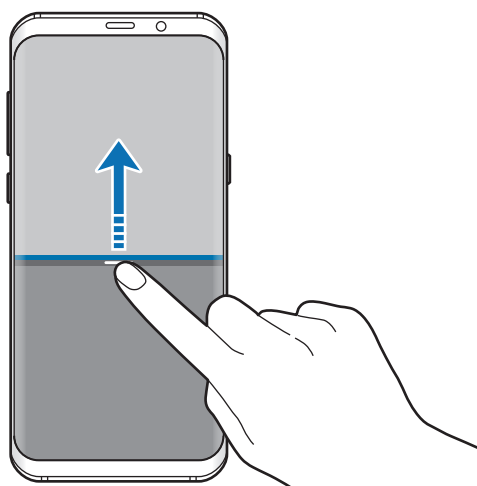

Riduzione a icona della vista a schermo diviso

Premete il tasto Home per ridurre a icona la vista a schermo diviso. Sulla barra di stato comparirà l'icona . L'applicazione nella finestra più in basso verrà chiusa e l'applicazione nella finestra in alto rimarrà attiva nella vista a schermo diviso ridotta a icona.

Per chiudere la vista a schermo diviso ridotta a icona, aprite il pannello di notifica e toccate l'icona  sulla notifica Multischermo.

Condivisione di testo o immagini tra le finestre

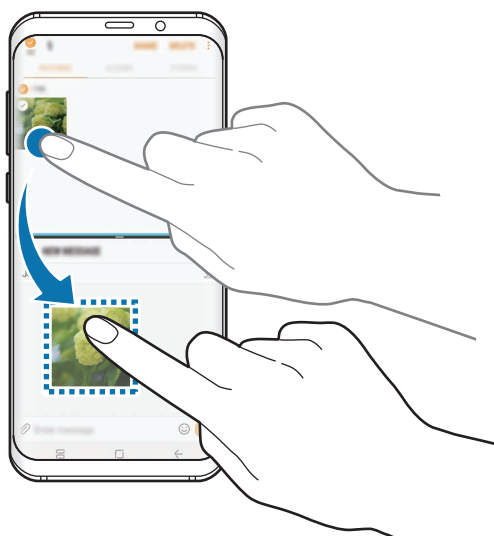

Trascinate e rilasciate testi o immagini copiate da una finestra all'altra. Tenete premuto un elemento nella finestra selezionata e trascinatelo nell'altra finestra.



Alcune applicazioni potrebbero non supportare questa funzione.

Finestra rapida

Potete selezionare un'area e fissarla in alto sullo schermo e utilizzare altre applicazioni nella finestra in basso.

- 1 Toccate  per aprire l'elenco delle applicazioni utilizzate di recente.
- 2 Toccate  e trascinate la cornice sull'area in cui volete fissarla.
Per regolare la dimensione della cornice, trascinate  in alto o in basso.
- 3 Toccate **FATTO**.
La finestra dell'applicazione selezionata verrà fissata in cima alla schermata. Per rimuovere la finestra dalla sua posizione, trascinate la barra tra le finestre delle applicazioni.
- 4 Nella finestra più in basso, scorrete verso l'alto o in basso per selezionare un'altra applicazione da avviare.

Samsung Gear

Samsung Gear è un'applicazione che consente di gestire il vostro dispositivo indossabile Gear. Quando connettete il dispositivo al Gear, potrete personalizzare le impostazioni e le applicazioni del Gear.

Aperte la cartella **Samsung** e avviate l'applicazione **Samsung Gear**.

Toccate **CONNETTI A GEAR** per connettere il dispositivo al Gear. Seguite le istruzioni visualizzate per terminare la configurazione. Fate riferimento al manuale dell'utente del Gear per maggiori informazioni su come connettere e utilizzare il Gear con il dispositivo.

Samsung Notes

Introduzione

Create delle note inserendo il testo dalla tastiera oppure scrivendo o disegnando sullo schermo. Inoltre, potete inserire immagini o registrazioni vocali nelle note.

Creazione delle note

1 Avviate l'applicazione **Samsung Notes** e toccate **TUTTE** → **+**.

2 Selezionate un metodo di inserimento dalla barra degli strumenti in cima allo schermo e componete una nota.

Tocate **Immagine** per inserire un'immagine selezionandone una da **Galleria** oppure scattando una foto.

Tocate **Voce** per realizzare una registrazione vocale e inserirla nella nota. Il registratore vocale sarà avviato automaticamente.

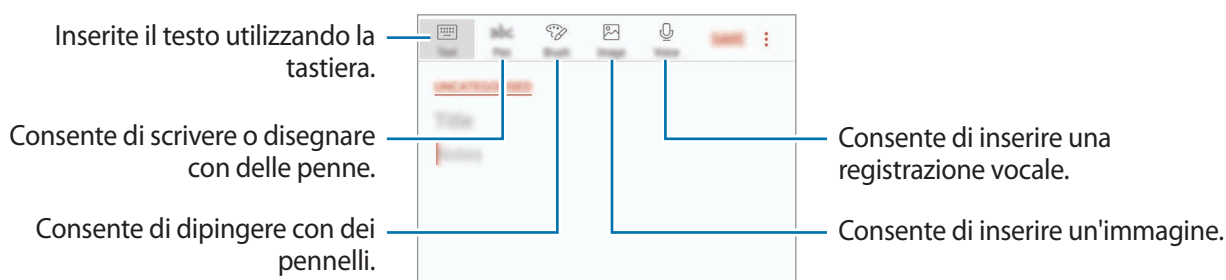

3 Al termine della composizione della nota, toccate **SALVA**.

Eliminazione delle note

1 Avviate l'applicazione **Samsung Notes**, toccate **TUTTE**, o toccate **RACCOLTE**, quindi selezionate una categoria.

2 Tenete premuto su una nota da eliminare.

Per eliminare più note, spuntate altre note da eliminare.

3 Tocate **ELIMINA**.

Calendario

Introduzione

Gestite i vostri programmi inserendo nel calendario tutti i vostri eventi e le attività.

Creazione di eventi

- 1 Avviate l'applicazione **Calendario** e toccate **+** oppure toccate due volte una data.
Se per la data sono già stati salvati eventi o attività, toccate la data e toccate **+**.
- 2 Inserite i dettagli dell'evento.

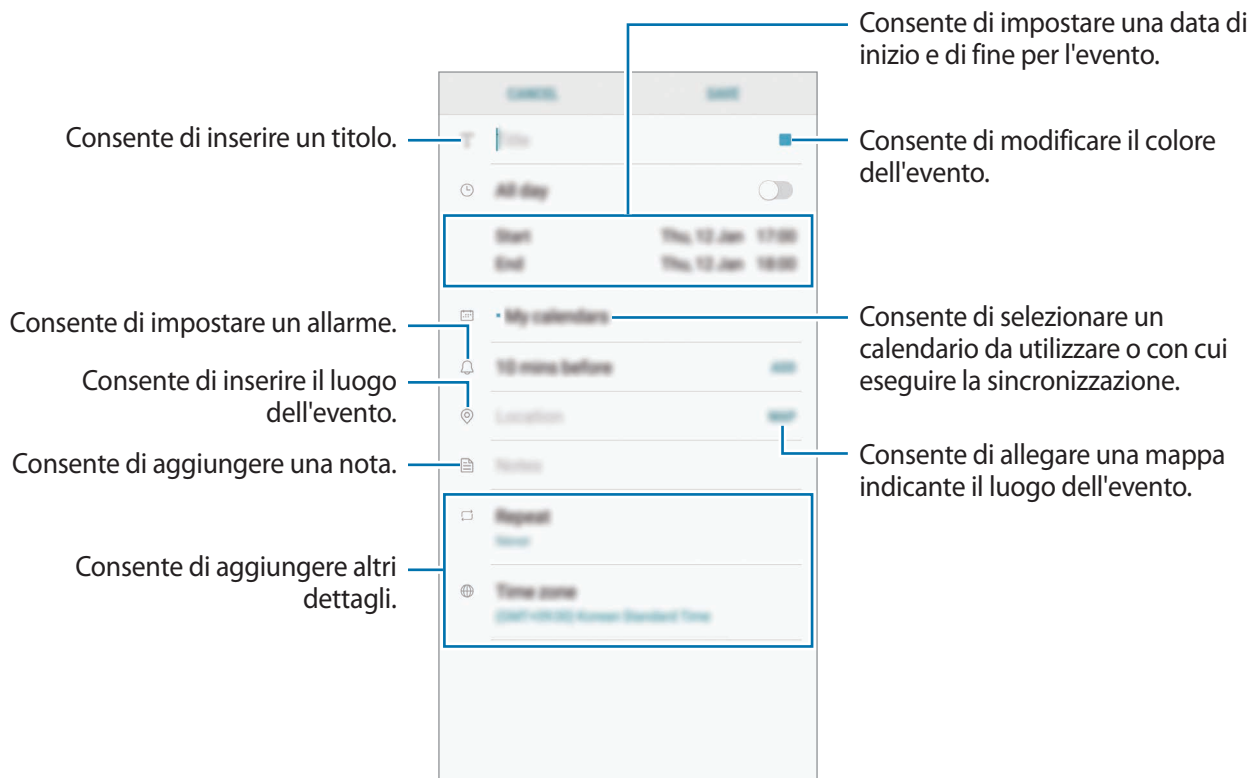

- 3 Toccate **SALVA** per salvare l'evento.

Creazione di attività

- 1 Avviate l'applicazione **Calendario** e toccate **VISUALIZZA** → **Attività**.
- 2 Toccate **+** e inserite i criteri dell'attività.
- 3 Toccate **SALVA** per salvare l'attività.

Sincronizzazione di eventi e attività con i vostri account

Avviate l'applicazione **Impostazioni**, toccate **Cloud e account** → **Account**, selezionate un servizio account, quindi toccate **Calendario (account Samsung)** o **Sincronizza Calendario**.

Per aggiungere degli account con cui effettuare la sincronizzazione, avviate l'applicazione **Calendario** e toccate **⋮** → **Gestisci calendari** → **Aggiungi account**. Successivamente, selezionate un account con cui eseguire la sincronizzazione ed effettuate l'accesso. Quando viene aggiunto un account, questo viene visualizzato nell'elenco.

Samsung Health

Introduzione

Samsung Health vi aiuta a gestire il vostro benessere e la vostra forma fisica. Fissate degli obiettivi di benessere, verificate i vostri progressi e tenete traccia della vostra forma fisica e del vostro benessere in generale.

Avvio di Samsung Health

Quando eseguite questa applicazione per la prima volta o la riavviate dopo aver eseguito un ripristino dei dati, seguite le istruzioni visualizzate per completare la configurazione.

- 1 Aprite la cartella **Samsung** e avviate l'applicazione **Samsung Health**.
- 2 Seguite le istruzioni visualizzate per completare la configurazione.

Utilizzo di Samsung Health

Potete visualizzare le informazioni chiave dai menu di Samsung Health e i rilevatori per monitorare il vostro benessere e la vostra forma fisica. Inoltre, potete confrontare i conteggi dei passi registrati con altri utenti Samsung Health, competere con gli amici e consultare consigli sulla salute.

Aprirete la cartella **Samsung** e avviate l'applicazione **Samsung Health**.



La disponibilità di alcune funzionalità potrebbe variare in base al paese.

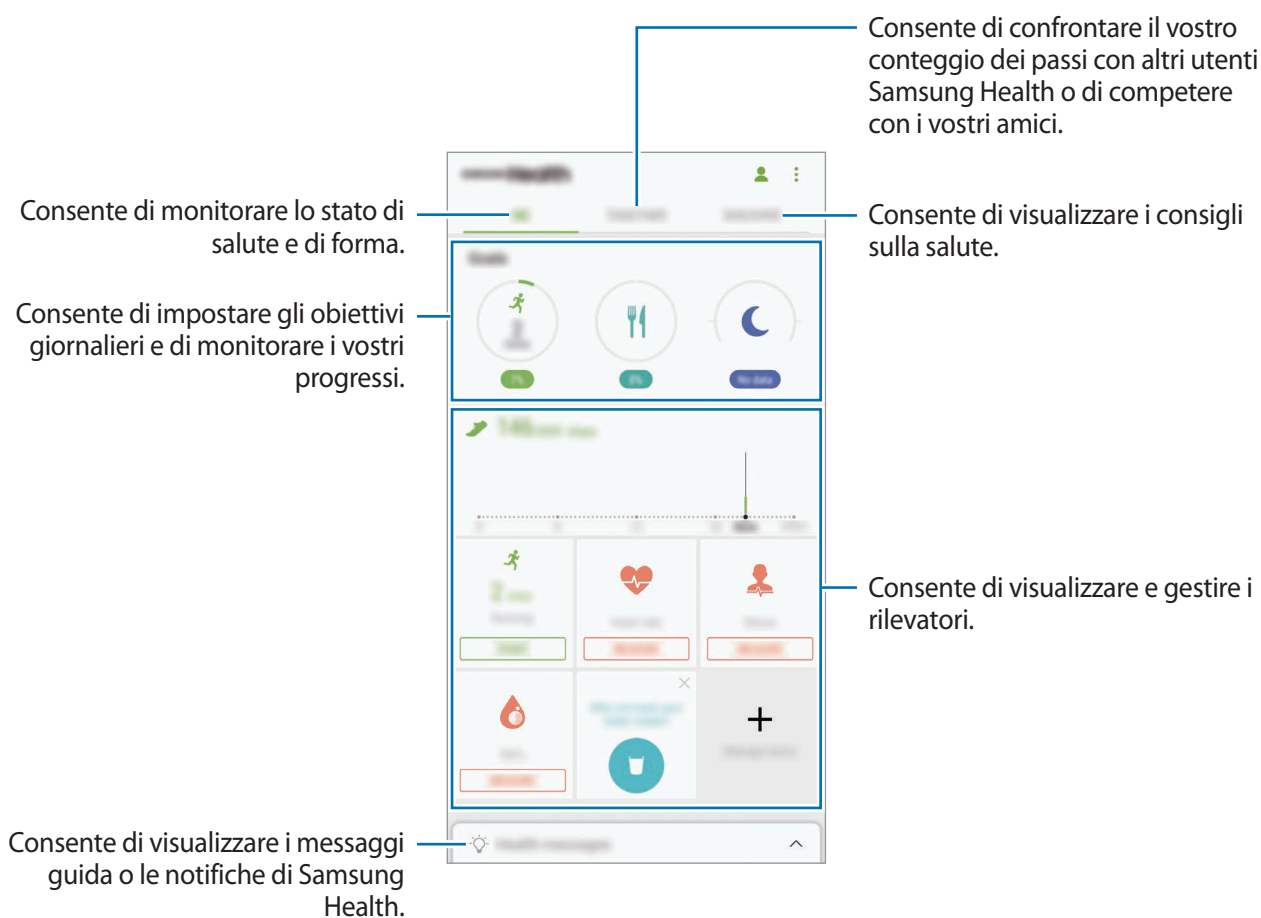

Per aggiungere elementi alla schermata Samsung Health, toccate  → **Gestisci elementi**, quindi selezionate gli elementi sotto ciascuna scheda.

- **RILEVATORI:** consente di monitorare le vostre attività, l'apporto alimentare e le misure corporee.
- **OBIETTIVI:** consente di impostare gli obiettivi di benessere e visualizzare i vostri progressi.
- **PROGRAMMI:** consente di utilizzare i programmi di esercizio personalizzabili.

TOGETHER

Together vi consente di stabilire obiettivi per il conteggio dei passi e di competere con i vostri amici. Potete invitare i vostri amici a camminare con voi, a stabilire obiettivi sul numero di passi da raggiungere, a gareggiare in sfide e a visualizzare il vostro posizionamento nella **Classifica dei passi**. Nella schermata Samsung Health, toccate **TOGETHER**.

Passi

Il dispositivo conta il numero di passi fatti e misura la distanza percorsa.

Nella schermata Samsung Health, toccate il rilevatore passi.

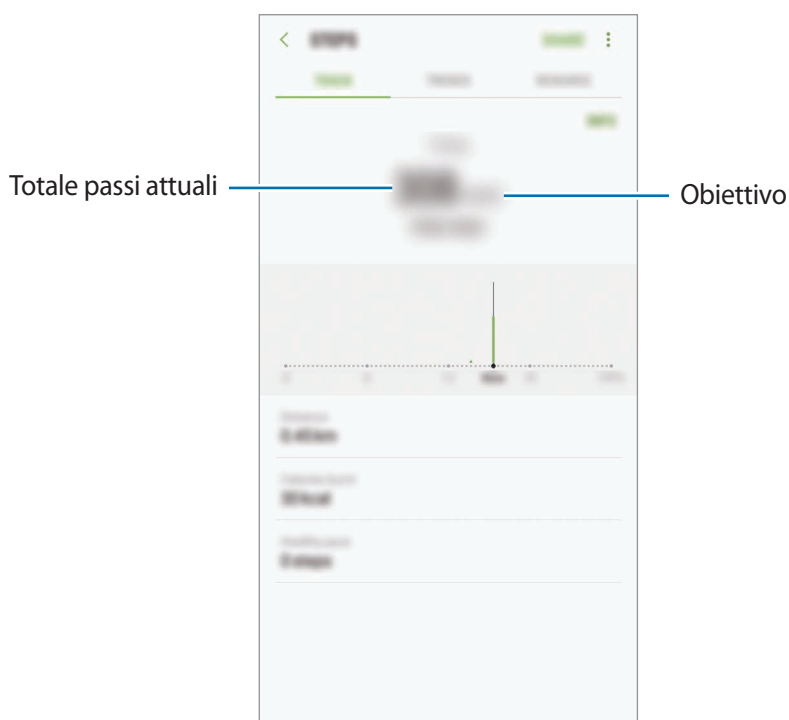

- Potrebbe esserci un breve intervallo tra il monitoraggio dei passi da parte del rilevatore dei passi e la visualizzazione del conteggio relativo. Inoltre, potrebbe verificarsi un leggero ritardo prima che la finestra pop-up indichi che l'obiettivo è stato raggiunto.
- Se utilizzate il rilevatore dei passi quando viaggiate in macchina o in treno, la vibrazione potrebbe influenzare il conteggio dei passi.

Freq. cardiaca

Misurate e registrate la vostra frequenza cardiaca.



Il rilevatore della frequenza cardiaca è adatto esclusivamente a scopi informativi e legati al fitness e non è adatto alla diagnosi di patologie o altre condizioni, né alla cura, all'attenuazione, al trattamento o alla prevenzione di una patologia.

Prestate attenzione alle seguenti condizioni prima di misurare la frequenza cardiaca:

- Riposatevi per 5 minuti prima di una misurazione.
- Se la misurazione è molto diversa dalla frequenza cardiaca attesa, riposatevi per 30 minuti, quindi misurate nuovamente.
- In inverno o al freddo, spostatevi in un luogo caldo quando misurate la frequenza cardiaca.
- Fumare o consumare alcol prima di una misurazione potrebbe alterare la vostra frequenza cardiaca rispetto a quella normale.
- Non parlate, sbadigliate e non respirate profondamente durante la misurazione della frequenza cardiaca. Ciò potrebbe causare imprecisione nella misurazione della frequenza cardiaca.
- Le misurazioni della frequenza cardiaca potrebbero variare in base al metodo di misurazione e all'ambiente in cui vengono eseguite.
- Se il sensore frequenza cardiaca non funzionasse, assicuratevi che il sensore non sia ostruito. Se il sensore continuasse a presentare lo stesso problema, recatevi presso un Centro Assistenza Samsung.

- 1 Nella schermata Samsung Health, toccate il rilevatore della frequenza cardiaca e toccate **MISURA** per misurare la vostra frequenza cardiaca.

2 Posizionate il dito sul sensore frequenza cardiaca posizionato sul retro del dispositivo.

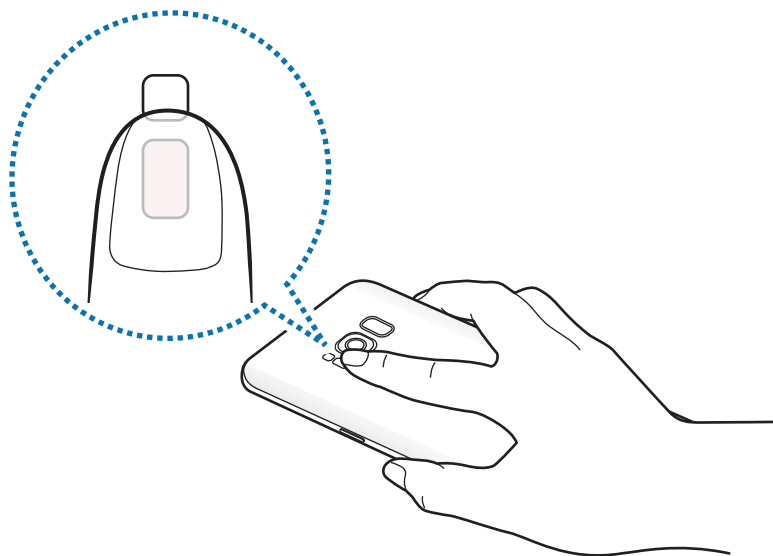

3 Un attimo dopo, sullo schermo verrà visualizzata la frequenza cardiaca attuale. Togliete il dito dal sensore.

La vostra frequenza cardiaca attuale

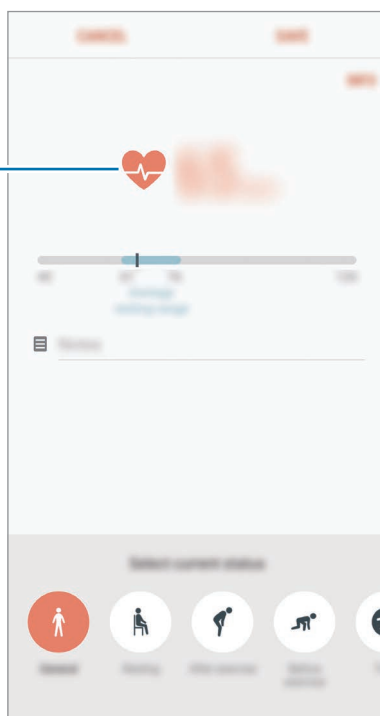

Altre informazioni

- Samsung Health è finalizzato esclusivamente al benessere ed alla forma fisica e non è adatta alla diagnosi di patologie o altre condizioni, né alla cura, all'attenuazione, al trattamento o alla prevenzione di una patologia.
- Le funzioni, funzionalità e applicazioni disponibili che è possibile aggiungere a Samsung Health potrebbero variare da Paese a Paese a causa di normative e regolamenti diversi. Dovreste verificare le funzionalità e le applicazioni disponibili nel vostro Paese prima dell'uso.
- Le applicazioni di Samsung Health e i relativi servizi possono essere modificati o interrotti senza preavviso.
- La raccolta di dati è finalizzata esclusivamente alla fornitura del servizio da voi richiesto, compresi la fornitura di informazioni aggiuntive per migliorare il vostro benessere, la sincronizzazione dei dati, l'analisi dei dati e le statistiche oppure per sviluppare e offrire servizi migliori. (Tuttavia, se accedeste al vostro account Samsung da Samsung Health, i vostri dati potrebbero essere salvati sul server per il backup dei dati.) Le informazioni personali possono essere conservate fino al raggiungimento di tali scopi. Potete eliminare i dati personali memorizzati da Samsung Health utilizzando l'opzione Ripristino dati nel menu Impostazioni. Per eliminare eventuali dati condivisi con i social network o trasferiti su dispositivi di archiviazione, dovete eliminarli separatamente.
- Potete condividere e/o sincronizzare i vostri dati con altri servizi Samsung o servizi di terzi compatibili selezionati, nonché con qualsiasi altro dispositivo connesso. L'accesso alle informazioni di Samsung Health tramite tali servizi aggiuntivi o dispositivi di terzi sarà consentito solo con il vostro espresso consenso.
- Voi siete pienamente responsabili per l'utilizzo inappropriato dei dati condivisi su social network o trasmessi ad altri. Siate cauti nel condividere i vostri dati personali con altri.
- Se il dispositivo è collegato a dispositivi di misurazione, verificate il protocollo di comunicazione per confermare il funzionamento corretto. Se utilizzate una connessione wireless, come il Bluetooth, il dispositivo potrebbe subire interferenze elettroniche da altri dispositivi. Evitate di utilizzare il dispositivo vicino ad altri dispositivi che trasmettono onde radio.
- Prima di utilizzarla, leggete attentamente i Termini e le Condizioni e l'Informativa sulla Privacy di Samsung Health.

Registr. vocale

Introduzione

Utilizzate diverse modalità di registrazione per varie situazioni, come un colloquio. Il dispositivo è in grado di convertire la voce in testo e di distinguere più sorgenti audio.

Creazione di registrazioni vocali

1 Aprite la cartella **Samsung** e avviate l'applicazione **Registr. vocale**.

2 Toccate  per avviare la registrazione. Parlate vicino al microfono.

Toccate  per sospendere la registrazione.

Durante la creazione di una registrazione vocale, toccate **PREFERITO** per inserire un preferito.



3 Toccate  per terminare la registrazione.

4 Inserite il nome del file e toccate **SALVA**.

Cambio della modalità di registrazione

Aprire la cartella **Samsung** e avviare l'applicazione **Registr. vocale**.

Selezionare una modalità in cima al menu del registratore vocale.

- **STANDARD:** è la modalità di registrazione normale.
- **INTERVISTA:** il microfono è sensibile ai suoni da due direzioni. In questa modalità sia la parte superiore che quella inferiore del dispositivo raccolgono la stessa quantità di suoni.
- **DA VOCE A TESTO:** il dispositivo registra la vostra voce e contemporaneamente la converte in testo visualizzato. Per risultati migliori, mantenete il dispositivo vicino alla bocca e parlate ad alta voce e chiaramente in un luogo tranquillo.



Se la lingua di sistema del promemoria vocale non dovesse corrispondere alla lingua da voi parlata, il dispositivo non riconoscerà la vostra voce. Prima di utilizzare questa funzionalità, toccate la lingua corrente per impostare la lingua di sistema del promemoria vocale.

Riproduzione delle registrazioni vocali selezionate

Quando esaminate le registrazioni di interviste, potete disattivare o attivare alcune sorgenti audio nella registrazione.

- 1 Aprire la cartella **Samsung** e avviare l'applicazione **Registr. vocale**.
- 2 Toccate **ELENCO** e selezionate una registrazione vocale realizzata nella modalità intervista.
- 3 Per disattivare determinate sorgenti audio, toccate  in corrispondenza della direzione da cui proviene l'audio da disattivare.

L'icona cambierà in  e l'audio verrà disattivato.

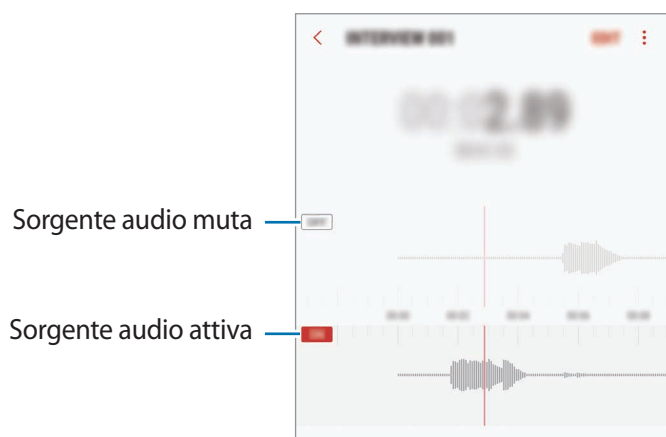

Archivio

Gestite e accedete a vari file memorizzati sul dispositivo o altrove, come servizi di memoria cloud.

Aprire la cartella **Samsung** e avviate l'applicazione **Archivio**.

Visualizzate i file memorizzati in ciascuna memoria. Inoltre, potete visualizzare i file per categoria nel dispositivo oppure in una scheda di memoria.

Per liberare la memoria del dispositivo, toccate  → **Ottieni altro spazio**.

Per cercare file o cartelle, toccate .

Orologio

Introduzione

Impostate le sveglie, verificate l'ora corrente in molte città in tutto il mondo, cronometrate un evento o impostate un timer per una durata specifica.

SVEGLIA

Avviate l'applicazione **Orologio** e toccate **SVEGLIA**.

Impostazione delle sveglie

Tocate  nell'elenco sveglie, impostate l'ora, selezionate i giorni in cui la sveglia deve ripetersi, impostate altre opzioni della sveglia, quindi toccate **SALVA**.

Per inserire l'ora usando la tastiera, toccate il campo dell'ora.

Per attivare o disattivare le sveglie, toccate il cursore accanto alla sveglia dall'elenco.

Interruzione delle sveglie

Tocate **IGNORA** per interrompere una sveglia. Se avete attivato in precedenza l'opzione di sospensione, toccate **RINVIA** per ripetere la sveglia dopo un periodo di tempo specifico.

Eliminazione delle sveglie

Tenete premuto su una sveglia, spuntate le sveglie da eliminare, quindi toccate **ELIMINA**.

FUSI ORARI

Avviate l'applicazione **Orologio** e toccate **FUSI ORARI**.

Creazione dei fusi orari

Tocate , inserite il nome di una città o selezionate una città dal mappamondo, quindi toccate **AGGIUNGI**.

Eliminazione dei fusi orari

Tenete premuto su un fuso orario, spuntate i fusi orari da eliminare, quindi toccate **ELIMINA**.

CRONOMETRO

- 1 Avviate l'applicazione **Orologio** e toccate **CRONOMETRO**.
- 2 Tocate **AVVIO** per avviare il cronometro.
Per registrare i tempi parziali mentre cronometrate un evento, toccate **PARZIALE**.
- 3 Tocate **INTERROMPI** per interrompere il cronometro.
Per riprendere il cronometraggio, toccate **RIPRENDI**.
Per cancellare i tempi parziali, toccate **RIPRISTINA**.

TIMER

- 1 Avviate l'applicazione **Orologio** e toccate **TIMER**.
- 2 Impostate la durata, quindi toccate **AVVIO**.
Per inserire la durata usando la tastiera, toccate il campo della durata.
- 3 Tocate **IGNORA** quando il timer suona.

Calcolatrice

Eseguite dei calcoli semplici o complessi.

Avviate l'applicazione **Calcolatrice**.

Ruotate il dispositivo posizionandolo in orizzontale per utilizzare la calcolatrice scientifica. Se la **Rotazione auto** è disabilitata, toccate  per visualizzare la calcolatrice scientifica.

Per vedere la cronologia di calcolo, toccate **CRONOLOGIA**. Per chiudere la cronologia di calcolo, toccate **TASTIERA**.

Per cancellare la cronologia, toccate **CRONOLOGIA** → **CANCELLA CRONOLOGIA**.

Per utilizzare lo strumento di conversione unità, toccate . Potete convertire diversi valori, come l'area, la lunghezza o la temperatura, in altre unità.

Game Launcher

Introduzione

Game Launcher raccoglie, in un unico luogo, i giochi scaricati da **Play Store** e **Galaxy Apps** per un accesso semplice. Potete impostare il dispositivo sulla modalità gioco per eseguire i giochi più facilmente.



Utilizzo di Game Launcher

- 1 Avviate l'applicazione **Impostazioni**, toccate **Funzioni avanzate** → **Giochi**, quindi toccate il cursore **Game Launcher** per attivare questa funzione.

Game Launcher verrà aggiunto alla schermata Home o al menu Applicazioni.



Quando disattivate la funzionalità, **Game Launcher** verrà rimosso dalla schermata Home e dal menu Applicazioni.

- 2 Avviate l'applicazione **Game Launcher**.

- 3 Toccate un gioco dall'elenco dei giochi.



I giochi scaricati da **Play Store** e **Galaxy Apps** verranno automaticamente mostrati nella schermata di avvio giochi. Se non riuscite a visualizzare i vostri giochi, toccate **Aggiungi applicazioni**.

Rimozione di un gioco da Game Launcher

Tenete premuto un gioco e toccate **Rimuovi**.

Modifica della modalità prestazioni

Potete modificare la modalità prestazioni dei giochi.

Avviate l'applicazione **Game Launcher**, toccate **Prestazioni normali**, quindi toccate ripetutamente il tasto per selezionare la modalità desiderata.

- **Prestazioni normali:** il Risparmio energetico o la modalità Migliora prestazioni non sono utilizzate.
- **Alte prestazioni:** questa modalità migliora le prestazioni del sistema ma aumenta il consumo della batteria del dispositivo.
- **Risparmia energia:** questa modalità diminuisce il consumo della batteria ma riduce le prestazioni del sistema.



L'efficienza della batteria potrebbe variare in base al gioco.

Utilizzo di Game Tools

Durante un gioco potete utilizzare diverse opzioni del pannello di Game Tools. Per aprire il pannello di Game Tools, toccate  sulla barra di navigazione. Se la barra di navigazione è nascosta, trascinate verso l'alto dalla parte inferiore dello schermo per mostrarla.

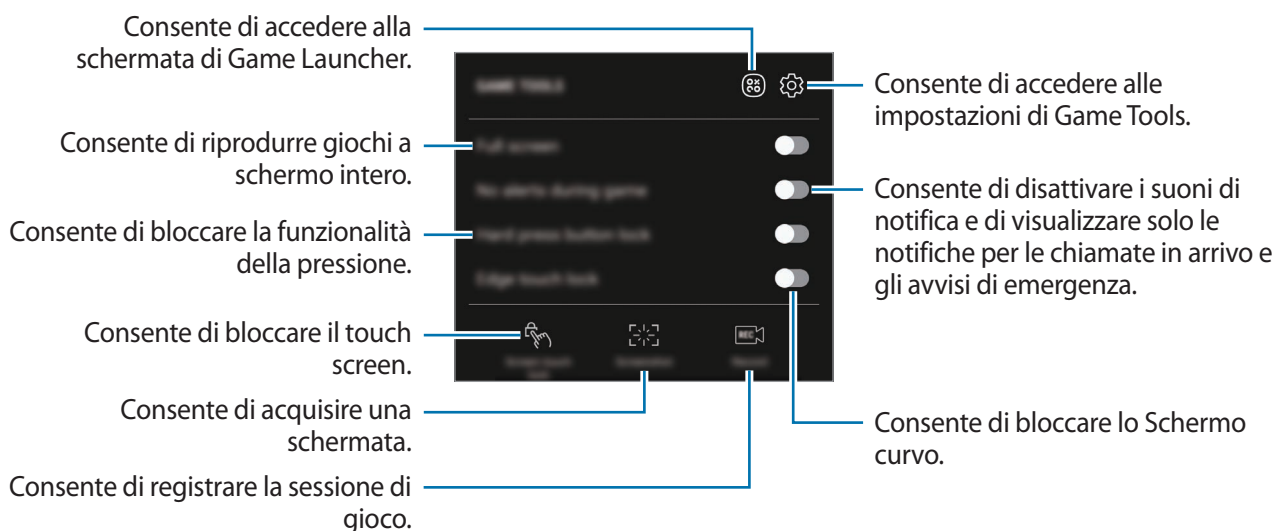

Blocco delle notifiche durante il gioco

Tocate  e toccate il cursore **Disattiva notifiche** per attivare questa funzione. Il dispositivo disattiverà i suoni di notifica e visualizzerà solo le notifiche per le chiamate in arrivo e gli avvisi di emergenza, permettendovi così di godervi il gioco senza essere disturbati. In caso di chiamata in arrivo, in cima allo schermo comparirà una piccola notifica.

Samsung Connect

Introduzione

Samsung Connect vi consente di cercare rapidamente e nelle vicinanze dispositivi, elettrodomestici, TV o prodotti appartenenti alla categoria Internet degli oggetti (IoT) e di stabilire una connessione con essi. Potete facilmente controllare i dispositivi connessi.

- Connessione con dispositivi nelle vicinanze: consente di cercare velocemente dispositivi nelle vicinanze, come auricolari Bluetooth o dispositivi indossabili e di connettervi con essi.
- Registrazione e controllo di elettrodomestici, TV e prodotti appartenenti alla categoria IoT: consente di registrare frigoriferi, lavatrici, condizionatori, purificatori d'aria, TV intelligenti e prodotti Internet of Things sul vostro smartphone e di visualizzare il loro stato, o controllarli dallo schermo del vostro smartphone. Potete raggruppare i dispositivi in base alla loro posizione e impostare il funzionamento contemporaneo di più dispositivi a orari prestabiliti. Ad esempio, potete impostare l'accensione automatica delle luci e del robot aspirapolvere per la sera.



- Il vostro smartphone e gli altri dispositivi devono essere connessi a una rete Wi-Fi o mobile.
- Samsung Connect supporta solo alcuni elettrodomestici intelligenti e TV. Per vedere la lista dei dispositivi supportati, aprite la cartella **Samsung**, avviate l'applicazione **Samsung Connect**, quindi toccate **Catalogo**.
- Samsung Connect supporta solo i prodotto IoT approvati da Samsung. Per vedere l'elenco dei prodotto approvati, visitate www.samsung.com.
- Le funzionalità disponibili potrebbero variare in base al dispositivo connesso.
- Gli errori o i difetti dei dispositivi connessi non sono coperti dalla garanzia Samsung. In caso di errori o difetti nei dispositivi connessi, contattate il produttore del dispositivo.

Aprire la cartella **Samsung** e avviare **Samsung Connect**. Comparirà la schermata Samsung Connect.

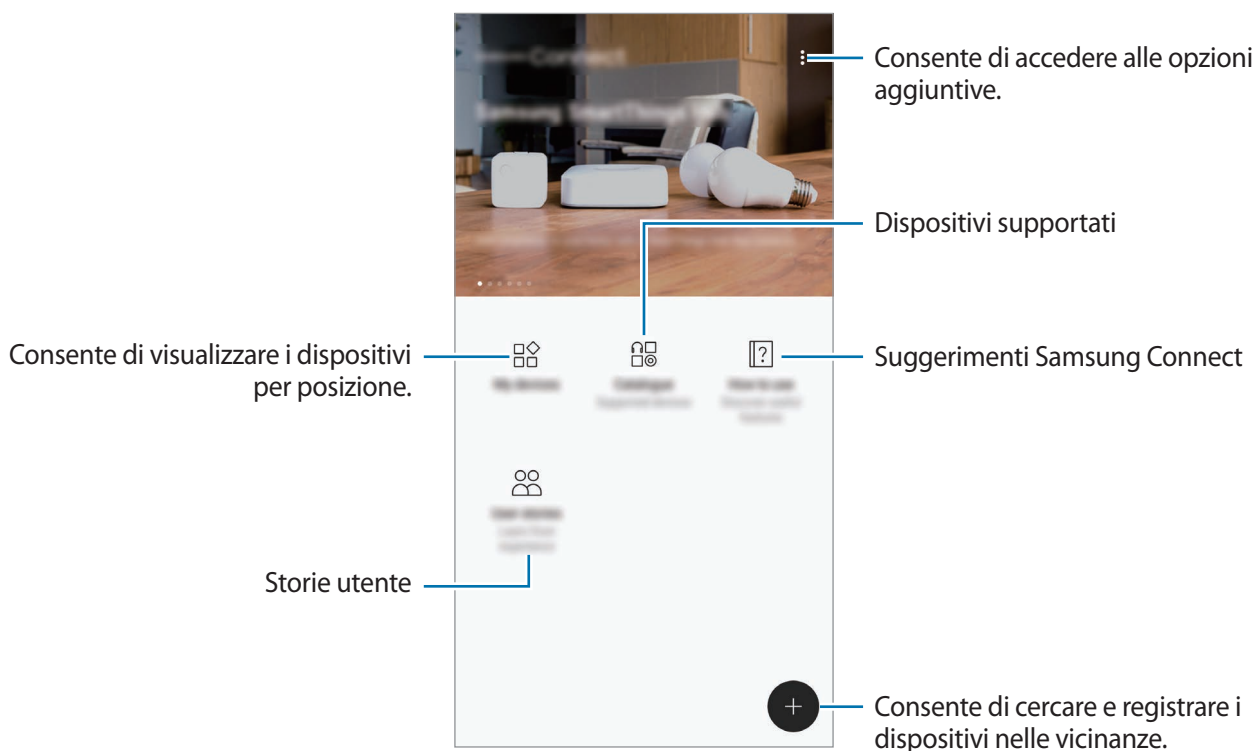

Connessione a dispositivi nelle vicinanze

Connettetevi in maniera facile e veloce a dispositivi nelle vicinanze, come auricolari Bluetooth o stampanti.



I metodi di connessione potrebbero variare in base ai tipi di dispositivi connessi o al contenuto condiviso.

- 1 Aprire la cartella **Samsung** e avviare l'applicazione **Samsung Connect**.
- 2 Toccate **+**.
Il Wi-Fi e il Bluetooth vengono attivati e il dispositivo cerca automaticamente i dispositivi nelle vicinanze.
- 3 Selezionate un dispositivo dall'elenco ed eseguite la connessione ad esso seguendo le istruzioni visualizzate.
Una volta stabilita la connessione, potete utilizzare il dispositivo o condividere il contenuto.

Utilizzo di elettrodomestici, TV e prodotti IoT

Visualizzate lo stato di elettrodomestici, TV e prodotti IoT dallo schermo del vostro smartphone. Potete raggruppare i dispositivi in base alla loro posizione e aggiungere parametri per controllare facilmente e comodamente i dispositivi.

Registrazione dei dispositivi

- 1 Aprite la cartella **Samsung** e avviate l'applicazione **Samsung Connect**.
- 2 Toccate **+**.
- 3 Selezionate un dispositivo dall'elenco.
Per registrare manualmente i dispositivi, selezionate un tipo di dispositivo in **AGGIUNGI DISPOSITIVO MANUALMENTE**.
- 4 Seguite le istruzioni visualizzate per registrare i dispositivi.

Visualizzazione e controllo dei dispositivi registrati

Potete visualizzare e controllare i dispositivi registrati. Ad esempio, potete controllare il timer della lavatrice o regolare la temperatura del condizionatore.

- 1 Aprite la cartella **Samsung** e avviate l'applicazione **Samsung Connect**.
- 2 Toccate **Disposit. pers.**.
Comparirà l'elenco dei dispositivi registrati.
- 3 Visualizzate lo stato dei dispositivi sull'elenco.
Per controllare i dispositivi, selezionate un dispositivo. Il controller fornito con il dispositivo selezionato verrà scaricato e potrete controllare il dispositivo.

Assegnazione delle posizioni ai dispositivi

Assegnate una posizione ai dispositivi, visualizzate l'elenco dei dispositivi in una stessa posizione e controllateli. Inoltre, potete aggiungere una modalità a una posizione per controllare più dispositivi contemporaneamente.

Aprite la cartella **Samsung**, avviate l'applicazione **Samsung Connect**, quindi toccate **Disposit. pers.**

Assegnazione delle posizioni

- 1 Toccate  → **Aggiungi luogo**.
- 2 Inserite il nome della posizione e toccate **AGGIUNGI**.
- 3 Spuntate i dispositivi sull'elenco dei dispositivi e toccate **SPOSTA**.
I dispositivi selezionati saranno aggiunti alla pagina delle posizioni.

Per visualizzare l'elenco dei dispositivi in base alla loro posizione, scorrete verso sinistra o destra.

Impostazione di modalità e regole

Create una modalità e associate ad essa dei dispositivi per controllare più dispositivi contemporaneamente, con il solo tocco di un tasto o mediante un comando vocale. Inoltre, potete impostare una regola che attivi l'esecuzione automatica delle azioni a un'ora prestabilita.

Ad esempio, potete impostare l'accensione automatica delle luci e la riproduzione automatica di musica negli altoparlanti della vostra stanza ogni giorno alle 7:00.

Creare una modalità,

Scorrete verso sinistra o destra, selezionate una posizione, toccate  → **Aggiungi modalità** e impostate le opzioni della modalità. Potete impostare il nome, l'icona e i dispositivi della modalità.

Aggiungere una regola,

Tocate  → **Regole** → **AGGIUNGI REGOLA** e impostate le opzioni della regola. Potete impostare il nome, la posizione, il giorno e l'ora in cui applicare la regola e i dispositivi da controllare.

Per ricevere una notifica quando una regola è in esecuzione, toccate il cursore **Notifiche** per attivare questa funzione.

Condivisione di contenuti

Condividete i contenuti utilizzando varie opzioni di condivisione. Le seguenti azioni riguardano la condivisione delle immagini.



La condivisione di file tramite rete mobile potrebbe determinare costi aggiuntivi.

- 1 Avviate l'applicazione **Galleria** e selezionate un'immagine.
- 2 Toccate **Condividi** e selezionate un metodo di condivisione, come messaggi ed e-mail.

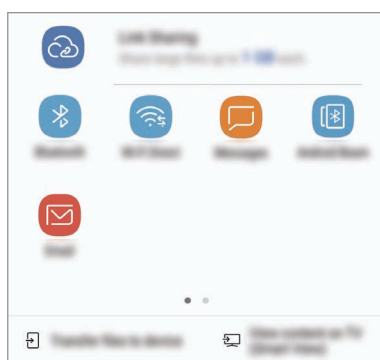

Quando avete la cronologia delle comunicazioni o delle condivisioni, i contatti compaiono sul pannello delle opzioni di condivisione. Per condividere i contenuti direttamente tramite l'applicazione corrispondente, selezionate l'icona di una persona. Se la funzione non è attiva, avviate l'applicazione **Impostazioni**, toccate **Funzioni avanzate**, quindi toccate il cursore **Condivis. diretta** per attivare questa funzione.

Utilizzo delle funzioni aggiuntive

- **Condivisione collegamento:** consente di condividere file di grandi dimensioni. Caricate file sul server di memoria Samsung e condivideteli con altri mediante un link o un codice. Per utilizzare questa funzionalità, è necessario verificare il numero di telefono.
- **Trasferisci file su dispos.:** consente di condividere i contenuti con i dispositivi vicini tramite Wi-Fi Direct o Bluetooth. Le impostazioni di visibilità devono essere attivate sul dispositivo.
- **Vedi contenuti su TV (Smart View):** consente di visualizzare i contenuti mostrati sul dispositivo su uno schermo più grande tramite connessione wireless.

Quando l'immagine viene inviata ai dispositivi dei destinatari, sui loro dispositivi comparirà una notifica. Toccate la notifica per visualizzare o scaricare l'immagine.

Samsung DeX

Samsung DeX è un servizio che vi consente di utilizzare lo smartphone come un computer connettendo lo smartphone a un display esterno, come un TV o un monitor. Potete comodamente utilizzare le funzionalità del vostro smartphone su uno schermo grande connettendo un display esterno, la tastiera e il mouse.



- Per maggiori informazioni relative all'utilizzo della DeX Station, fate riferimento al manuale dell'utente della DeX Station.
- Tutti gli accessori, DeX Station compresa, sono venduti separatamente.



Layout dei dispositivi DeX Station

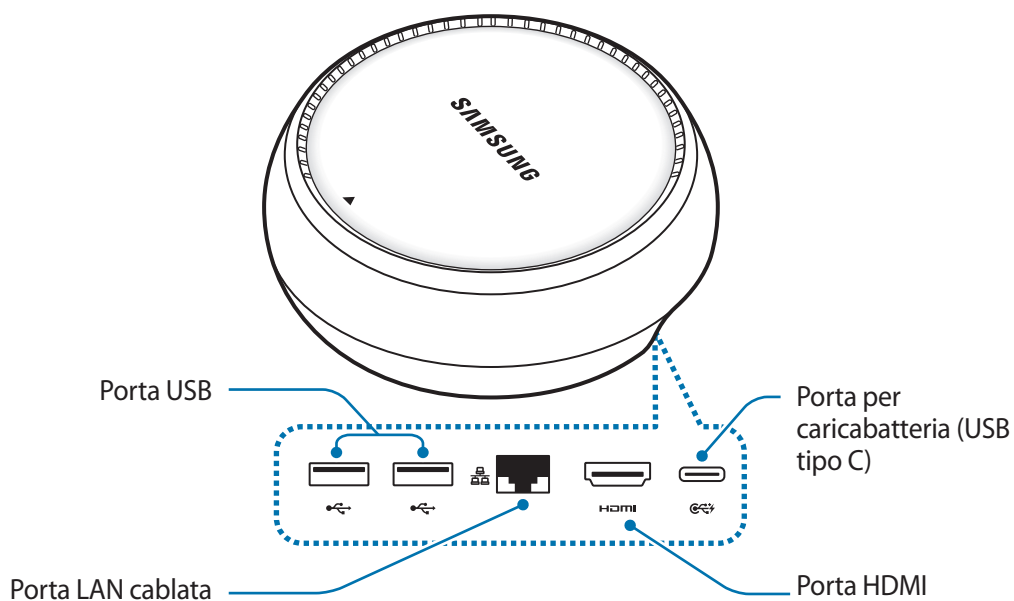

Collegamento di dispositivi

- 1 Collegate il caricabatteria alla porta per caricabatteria (USB Type-C) della DeX Station.
- 2 Collegate un'estremità del cavo HDMI alla porta HDMI della DeX Station e inserite l'altra estremità del cavo nella porta HDMI di un TV o un monitor.

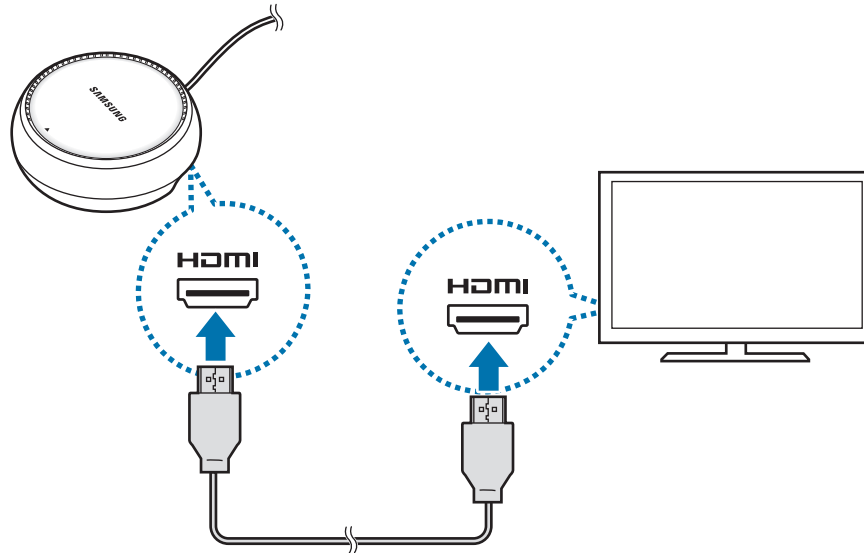

- 3 Per utilizzare una rete cablata, collegate la LAN cablata alla porta LAN cablata.
Se non vi collegate alla LAN cablata, potete utilizzare i dati wireless dello smartphone oppure una rete Wi-Fi.
- 4 Premete ▲ sulla parte anteriore del coperchio per utilizzare il coperchio come base per lo smartphone.
Ora potete vedere il connettore dello smartphone.

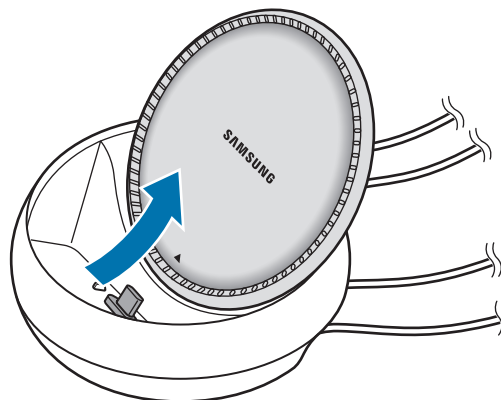

Fate attenzione a non ferirvi le dita quando cambiate l'angolo della base per lo smartphone.

- 5 Collegate il connettore multifunzione dello smartphone al connettore per smartphone su DeX Station.

Samsung DeX si avvierà sullo smartphone.

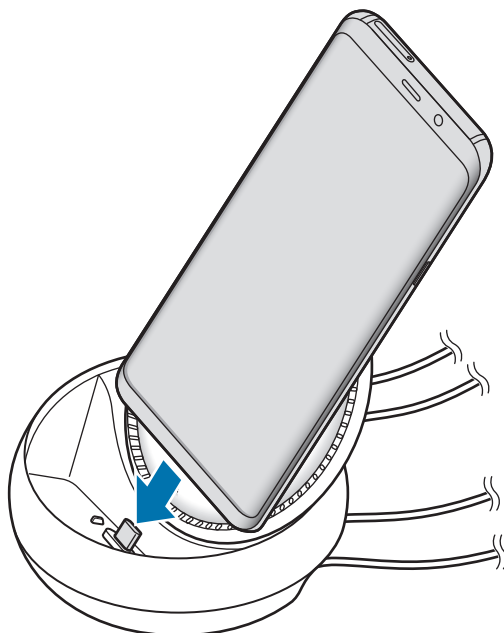

- ! Potreste non utilizzare DeX Station se avete applicato allo smartphone un determinato tipo di custodia, come una cover a libro o una cover rigida.

- 6 Sullo schermo dello smartphone, selezionate la modalità dello schermo che desiderate utilizzare. Potete scegliere la modalità Samsung DeX o la modalità Condivisione schermo.

- **AVVIA SAMSUNG DeX:** lo schermo dello smartphone si spegnerà e apparirà sul TV o sul monitor collegati in modalità desktop.
- **PASSA A CONDIVISIONE SCHERMO:** lo stesso schermo del vostro smartphone apparirà sul TV o sul monitor collegati.

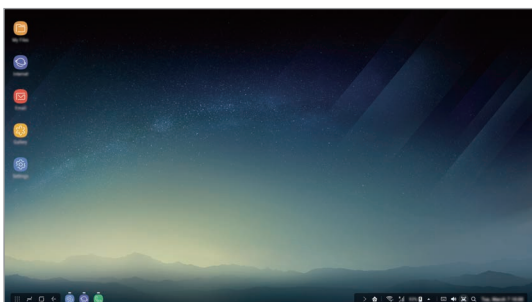

Modalità Samsung DeX

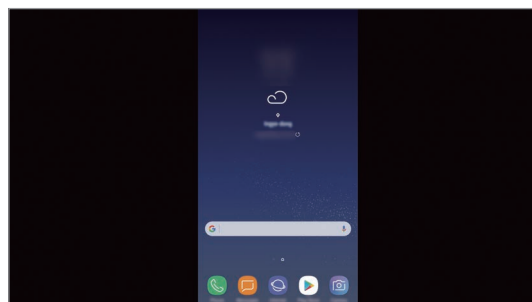

Modalità Condivisione schermo

- 📱 La modalità dello schermo che selezionate per prima verrà adottata per le connessioni successive. Fate riferimento a [Cambio della modalità dello schermo](#) per maggiori informazioni.

Connessione di una tastiera e di un mouse

Per utilizzare la modalità Samsung DeX, collegate una tastiera e un mouse alle porte USB della DeX Station.



Quando connettete una tastiera, la tastiera virtuale non compare quando selezionate il campo di inserimento testo.

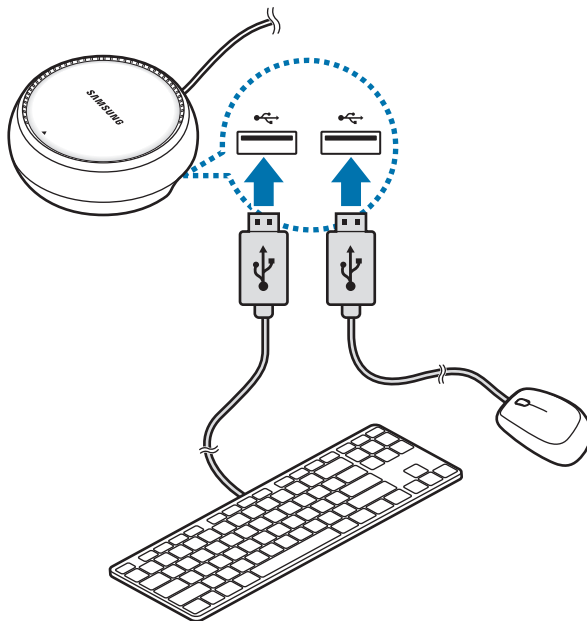

Inoltre, potete utilizzare una tastiera/un mouse wireless oppure una tastiera/un mouse Bluetooth. Fate riferimento al manuale del relativo dispositivo mobile per maggiori informazioni.

Utilizzo di Samsung DeX

Sulla schermata di selezione della modalità, toccate **AVVIA SAMSUNG DeX**.

Lo schermo dello smartphone si spegnerà e uno schermo virtuale dello smartphone apparirà sul TV o sul monitor collegati. Potete svolgere più attività eseguendo più applicazioni contemporaneamente. Inoltre, potete controllare lo stato e le notifiche dello smartphone.



- Se desiderate controllare lo schermo di Samsung DeX, dovete collegare un mouse. Fate riferimento a [Connessione di una tastiera e di un mouse](#) per maggiori informazioni.
- All'avvio o allo spegnimento di Samsung DeX, le applicazioni in esecuzione potrebbero essere chiuse.
- Alcune applicazioni o funzionalità potrebbero non essere disponibili quando utilizzate Samsung DeX.
- **Applicazioni preferite**: consente di aggiungere le applicazioni utilizzate di frequente alla schermata Home e avviarle rapidamente.
- **Tasto Applicazioni**: consente di visualizzare ed eseguire le applicazioni dello smartphone.
- **Barra delle applicazioni**: consente di visualizzare le applicazioni attualmente in esecuzione.
- **Barra di stato**: consente di visualizzare lo stato e le notifiche dello smartphone. L'aspetto delle icone di stato potrebbero variare in base allo stato dello smartphone. Quando cliccate su ▲, compariranno i tasti di impostazione rapida. Potete attivare o disattivare determinate funzioni dello smartphone utilizzando i tasti di impostazione rapida.
- **Barra degli strumenti ad accesso rapido**: consente di utilizzare strumenti rapidi, come il controllo del volume o la ricerca.

Risposta alle chiamate

Quando utilizzate Samsung DeX, potete rispondere alle chiamate dallo smartphone sul TV o sul monitor collegati. Selezionate l'opzione di risposta alla chiamata sul TV o sul monitor collegati per rispondere a una chiamata. Durante la chiamata verrà utilizzato l'altoparlante dello smartphone.



Se non desiderate utilizzare il vivavoce, rimuovete lo smartphone dalla DeX Station. Potrebbero essere necessari alcuni secondi prima di visualizzare la schermata di chiamata sullo smartphone.

Cambio della modalità dello schermo

Sul monitor collegato o sullo smartphone, avviate l'applicazione **Impostazioni** e toccate **Connessioni** → **Altre impostazioni di rete** → **Modalità HDMI** → **Samsung DeX o Screen Mirroring**. La modalità dello schermo che selezionate per prima verrà adottata per le connessioni successive.

Terminare la connessione

Per disconnettere lo smartphone dal monitor collegato, rimuovete lo smartphone da DeX Station.

Collegamento a un display esterno

Potete collegare lo smartphone a un display esterno, come un TV o un monitor e visualizzare presentazioni o filmati sul display collegato. Collegate lo smartphone a un display esterno utilizzando un cavo HDMI e un adattatore HDMI (da USB Tipo-C ad HDMI). Potete visualizzare i contenuti dello smartphone sullo schermo collegato.



- I cavi e gli adattatori HDMI (da USB Tipo-C ad HDMI) sono venduti separatamente.
- Utilizzate solo un adattatore HDMI approvato da Samsung (da USB Tipo-C ad HDMI). La garanzia non copre i malfunzionamenti e i problemi nelle prestazioni dovuti all'utilizzo di accessori non approvati.

- 1 Collegate un adattatore HDMI (da USB Tipo-C ad HDMI) allo smartphone.
- 2 Collegate un cavo HDMI all'adattatore HDMI (da USB Tipo-C ad HDMI) e a una porta HDMI di un TV o di un monitor.

Sullo schermo collegato compare lo schermo dello smartphone.

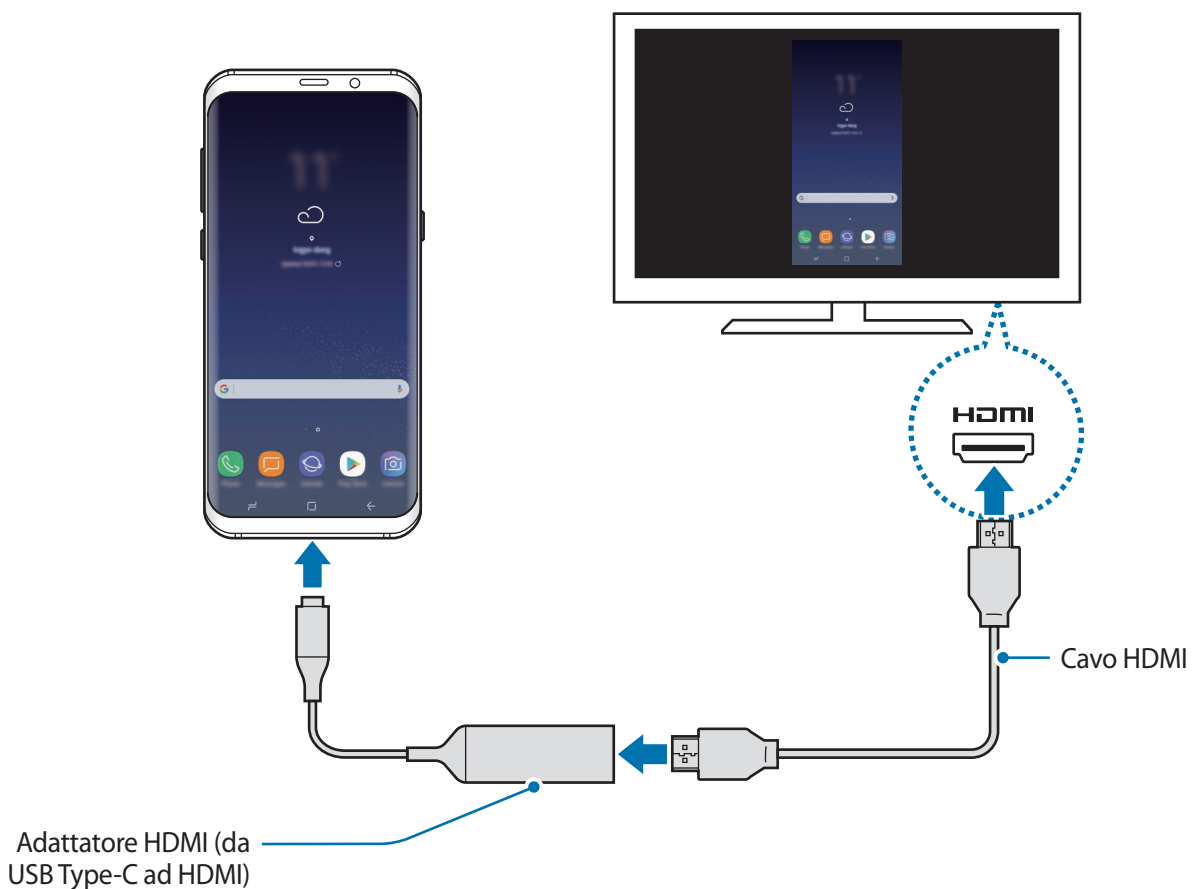

Applicazioni Google

Google offre applicazioni di intrattenimento, social network e business. Potrebbe essere necessario possedere un account Google per accedere ad alcune applicazioni. Fate riferimento ad [Account Samsung](#) per maggiori informazioni.

Per visualizzare altre informazioni sull'applicazione, accedete al menu guida di ciascuna applicazione.



La disponibilità o l'aspetto di alcune applicazioni potrebbero variare in base al Paese o al gestore telefonico.

Chrome

Cercate informazioni ed esplorate pagine Web.

Gmail

Inviare o ricevete e-mail tramite il servizio Google Mail.

Maps

Individuate la vostra posizione sulla mappa, cercate sulla mappa del mondo e visualizzate le informazioni su diversi luoghi intorno a voi.

Play Musica

Scoprite, ascoltate e condividete musica sul vostro dispositivo. Potete caricare sul cloud le raccolte musicali memorizzate sul dispositivo e accedervi in seguito.

Play Film

Acquistate o noleggiate video, come film e programmi TV, da **Play Store**.

Drive

Memorizzate i contenuti sul cloud, accedetevi ovunque e condivideteli con altri.

YouTube

Guardate o create video e condivideteli con altri.

Foto

Gestite foto e video provenienti da varie fonti in un solo luogo.

Google

Cercate rapidamente elementi su Internet o sul dispositivo.

Duo

Eseguite una semplice videochiamata.

Impostazioni

Introduzione

Personalizzate le impostazioni per le funzioni e le applicazioni. Potete personalizzare di più il vostro dispositivo configurando varie opzioni per le impostazioni.

Avviate l'applicazione **Impostazioni**.

Per cercare le impostazioni inserendo parole chiave, toccate .

Connessioni

Opzioni

Modificate le impostazioni per diverse connessioni, come il Wi-Fi e il Bluetooth.

Nel menu Impostazioni, toccate **Connessioni**.

- **Wi-Fi:** consente di attivare il Wi-Fi per connettersi ad una rete Wi-Fi e di accedere ad Internet o ad altri dispositivi di rete. Fate riferimento a [Wi-Fi](#) per maggiori informazioni.
- **Bluetooth:** consente di scambiare dati o file multimediali con altri dispositivi abilitati Bluetooth. Fate riferimento a [Bluetooth](#) per maggiori informazioni.
- **Visibilità dispositivo:** consente ad altri dispositivi di trovare il vostro dispositivo per condividere con voi dei contenuti. Quando attivate questa funzione, il dispositivo è visibile agli altri dispositivi che cercano i dispositivi disponibili utilizzando l'opzione Trasferisci file al dispositivo.
- **Utilizzo dati:** consente di monitorare il consumo dei dati e di personalizzare le impostazioni per la loro limitazione. Impostate il dispositivo in modo da disabilitare automaticamente la connessione dati di rete mobile quando la quantità di dati mobili utilizzati supera il limite specificato.

- **Modalità offline:** consente di disabilitare tutte le funzioni wireless del dispositivo. Potrete utilizzare soltanto i servizi che non richiedono l'accesso ad una rete.



Accertatevi che il dispositivo sia spento nelle fasi di decollo e atterraggio. Dopo il decollo, potete utilizzare il dispositivo offline se il personale di volo lo consente.

- **NFC e pagamento:** consente di leggere i tag NFC (Near Field Communication) contenenti informazioni sui prodotti. Inoltre, potete utilizzare questa funzione per effettuare pagamenti ed acquistare biglietti per mezzi di trasporto o eventi dopo aver scaricato le apposite applicazioni. Fate riferimento a [NFC e pagamento](#) per maggiori informazioni.
- **Router Wi-Fi e tethering:** consente di utilizzare il dispositivo come router Wi-Fi per condividere la connessione dati di rete mobile del dispositivo con altri dispositivi quando non è disponibile la connessione di rete. Le connessioni possono essere effettuate tramite Wi-Fi, USB o Bluetooth. Fate riferimento a [Router Wi-Fi e tethering](#) per maggiori informazioni.
- **Reti mobili:** consente di configurare le impostazioni per la rete mobile.
- **Posizione:** consente di modificare le impostazioni per i permessi relativi alla vostra posizione.
- **Altre impostazioni di rete:** consente di personalizzare le impostazioni per controllare altre funzionalità. Fate riferimento ad [Altre impostazioni di rete](#) per maggiori informazioni.

Wi-Fi

Attivate la funzione Wi-Fi per connettervi ad una rete Wi-Fi ed accedere ad Internet o ad altri dispositivi di rete.



- Il dispositivo utilizza una frequenza non armonizzata e può essere utilizzato in tutti i paesi europei. Nell'Unione Europea la rete Wi-Fi può essere utilizzata senza restrizioni al chiuso, ma non può essere utilizzata all'aperto in alcuni paesi europei.
- Disattivate la connessione Wi-Fi quando non ne avete la necessità, per ottimizzare i consumi della batteria.

Connessione ad una rete Wi-Fi

1 Nel menu Impostazioni, toccate **Connessioni** → **Wi-Fi**, quindi toccate il cursore per attivare questa funzione.

2 Selezionate una rete dall'elenco delle reti Wi-Fi.

Le reti protette da password compariranno con l'icona di un lucchetto. Inserite la password e toccate **CONNETTI**.



- Dopo la prima connessione ad una rete Wi-Fi, il dispositivo si riconnetterà a tale rete ogni volta che sarà disponibile, senza richiedere la password. Per evitare la connessione automatica del dispositivo alla rete, selezionatela dall'elenco delle reti e toccate **RIMUOVI**.
- Se non riuscite a connettervi correttamente ad una rete Wi-Fi, riavviate il Wi-Fi del dispositivo o il router wireless.

Wi-Fi Direct

Wi-Fi Direct connette direttamente dei dispositivi tramite una rete Wi-Fi senza richiedere un punto di accesso.

1 Nel menu Impostazioni, toccate **Connessioni** → **Wi-Fi**, quindi toccate il cursore per attivare questa funzione.

2 Toccate **Wi-Fi Direct**.

Vengono elencati i dispositivi rilevati.

Se il dispositivo a cui desiderate connettervi non è nell'elenco, richiedete che nel dispositivo venga attivata la funzione Wi-Fi Direct.

3 Selezionate il dispositivo a cui connettervi.

I dispositivi verranno connessi quando l'altro dispositivo accetta la richiesta di connessione Wi-Fi Direct.

Invio e ricezione dei dati

Potete condividere dati, come contatti o file multimediali, con altri dispositivi. Le seguenti azioni sono un esempio dell'invio di un'immagine ad un altro dispositivo.

- 1 Avviate l'applicazione **Galleria** e selezionate un'immagine.
- 2 Toccate **Condividi** → **Wi-Fi Direct** e selezionate un dispositivo a cui trasferire l'immagine.
- 3 Accettate la richiesta di connessione Wi-Fi Direct sull'altro dispositivo.
Se i dispositivi sono già connessi, l'immagine viene inviata all'altro dispositivo senza la procedura di richiesta di connessione.

Interruzione della connessione al dispositivo

- 1 Nel menu Impostazioni, toccate **Connessioni** → **Wi-Fi**.
- 2 Toccate **Wi-Fi Direct**.
Il dispositivo visualizza nell'elenco i dispositivi connessi.
- 3 Toccate il nome del dispositivo per disconnettere i dispositivi.

Bluetooth

Utilizzate il Bluetooth per scambiare dati o file multimediali con altri dispositivi abilitati Bluetooth.



- Samsung non è responsabile per la perdita, l'intercettazione o l'abuso dei dati inviati o ricevuti tramite Bluetooth.
- Verificate sempre di condividere e ricevere dati da dispositivi affidabili e adeguatamente protetti. In presenza di ostacoli tra i dispositivi, la distanza operativa potrebbe diminuire.
- Alcuni dispositivi, in particolare quelli che non sono stati collaudati o approvati da Bluetooth SIG, potrebbero essere incompatibili con il vostro dispositivo.
- Non utilizzate la funzione Bluetooth per scopi illegali (ad esempio, copie pirata di file o registrazione illegale di comunicazioni a scopo commerciale).
Samsung non è responsabile per le ripercussioni di un utilizzo illegale della funzione Bluetooth.

Abbinamento con altri dispositivi Bluetooth

1 Nel menu Impostazioni, toccate **Connessioni** → **Bluetooth**, quindi toccate il cursore per attivare questa funzione.

Verranno elencati i dispositivi rilevati.

2 Selezionate il dispositivo da associare.

Se il dispositivo da associare non è nell'elenco, richiedete che nel dispositivo venga attivata l'opzione di visibilità. Fate riferimento al manuale utente dell'altro dispositivo.



Il dispositivo è visibile ad altri dispositivi quando il menu impostazioni Bluetooth è aperto.

3 Accettate la richiesta di connessione Bluetooth sul dispositivo per confermare.

I dispositivi verranno connessi quando l'altro dispositivo accetta la richiesta di connessione Bluetooth.

Invio e ricezione dei dati

Molte applicazioni supportano il trasferimento dei dati tramite Bluetooth. Potete condividere dati, come contatti o file multimediali, con altri dispositivi Bluetooth. Le seguenti azioni sono un esempio dell'invio di un'immagine ad un altro dispositivo.

- 1 Avviate l'applicazione **Galleria** e selezionate un'immagine.
- 2 Toccate **Condividi** → **Bluetooth**, quindi selezionate un dispositivo a cui trasferire l'immagine.
Se il vostro dispositivo ha eseguito l'associazione al dispositivo in precedenza, toccate il nome del dispositivo senza confermare la passkey autogenerata.
Se il dispositivo da associare non fosse nell'elenco, richiedete che nel dispositivo venga attivata l'opzione di visibilità.
- 3 Accettate la richiesta di connessione Bluetooth sull'altro dispositivo.

Audio doppio

Potete collegare fino a due dispositivi audio Bluetooth al vostro smartphone. Collegate due altoparlanti o auricolari Bluetooth per utilizzarli simultaneamente.



Per utilizzare questa funzionalità, i dispositivi audio Bluetooth da collegare devono supportare la funzionalità **Audio multimediale**.

- 1 Nel menu Impostazioni, toccate **Connessioni** → **Bluetooth**, quindi toccate il cursore per attivare questa funzione.
Verranno elencati i dispositivi rilevati.
- 2 Toccate  → **Audio doppio**, toccate il cursore per attivare questa funzionalità, quindi toccate il tasto Indietro.

- 3 Selezionate il dispositivo da associare.
Se il dispositivo da associare non fosse nell'elenco, attivate la sua opzione di visibilità o attivate la modalità di abbinamento Bluetooth sul dispositivo. Fate riferimento ai manuali dell'utente del dispositivo per maggiori informazioni.
- 4 Toccate  accanto al dispositivo collegato e toccate il cursore **Audio multimediale** per attivare questa funzionalità.
- 5 Selezionate un altro dispositivo dall'elenco e attivate la sua funzionalità **Audio multimediale**.

Annullamento dell'associazione dei dispositivi Bluetooth

- 1 Nel menu Impostazioni, toccate **Connessioni** → **Bluetooth**.
Il dispositivo visualizza i dispositivi connessi nell'elenco.
- 2 Toccate  accanto al nome del dispositivo per annullare l'associazione.
- 3 Toccate **Dissocia**.

NFC e pagamento

Il dispositivo è in grado di leggere i tag NFC (Near Field Communication) che contengono diversi tipi di informazioni. Inoltre, potete utilizzare questa funzione per effettuare pagamenti ed acquistare biglietti per mezzi di trasporto o eventi dopo aver scaricato le apposite applicazioni.



Il dispositivo contiene un'antenna NFC integrata. Maneggiate con cura il dispositivo per evitare di danneggiare l'antenna NFC.

Utilizzo della funzione NFC

Utilizzate la funzione NFC per inviare immagini o contatti ad altri dispositivi e per leggere le informazioni sui prodotti dai tag NFC.

- 1 Nel menu Impostazioni, toccate **Connessioni**, quindi toccate il cursore **NFC e pagamento** per attivare questa funzione.

- 2 Avvicinate l'area dell'antenna NFC posta sul retro del vostro dispositivo ad un tag NFC. Verranno visualizzate le informazioni relative al tag.

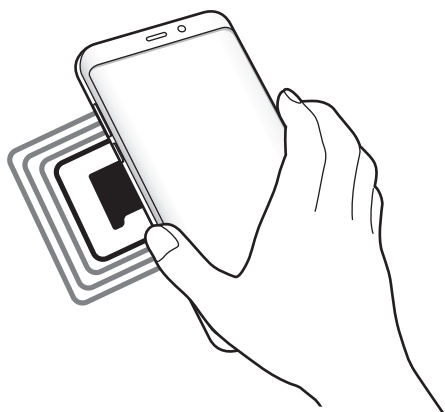

-  Assicuratevi che lo schermo del dispositivo sia acceso e sbloccato. Altrimenti, il dispositivo non leggerà i tag NFC e non riceverà i dati.

Pagamenti tramite la funzionalità NFC

Per poter utilizzare la funzione NFC per eseguire pagamenti, dovrete effettuare la registrazione ad un servizio di pagamento mobile. Per effettuare la registrazione o per ottenere maggiori informazioni sul servizio, contattate il vostro gestore telefonico.

- 1 Nel menu Impostazioni, toccate **Connessioni**, quindi toccate il cursore **NFC e pagamento** per attivare questa funzione.
- 2 Fate toccare l'area dell'antenna NFC sul retro del vostro dispositivo con il lettore di schede NFC.

Per impostare l'applicazione di pagamento predefinita, aprite il menu Impostazioni e toccate **Connessioni** → **NFC e pagamento** → **Tocca e paga** → **PAGAMENTO**, quindi selezionate un'opzione.

-  L'elenco dei servizi di pagamento potrebbe non comprendere tutte le applicazioni di pagamento disponibili.

Invio di dati

Autorizzate lo scambio di dati quando l'antenna NFC del vostro dispositivo è a contatto con l'antenna NFC dell'altro dispositivo.

- 1 Nel menu Impostazioni, toccate **Connessioni** → **NFC e pagamento**, quindi toccate il cursore per attivare questa funzione.
- 2 Toccate il cursore **Android Beam** per attivare questa funzione.
- 3 Selezionate un elemento e fate toccare l'antenna NFC dell'altro dispositivo con l'antenna NFC del vostro dispositivo.
- 4 Quando sullo schermo compare **Toccate per avviare il trasferimento.**, toccate lo schermo del dispositivo per inviare l'elemento.



Se entrambi i dispositivi tentano di inviare dati contemporaneamente, il trasferimento potrebbe non riuscire.

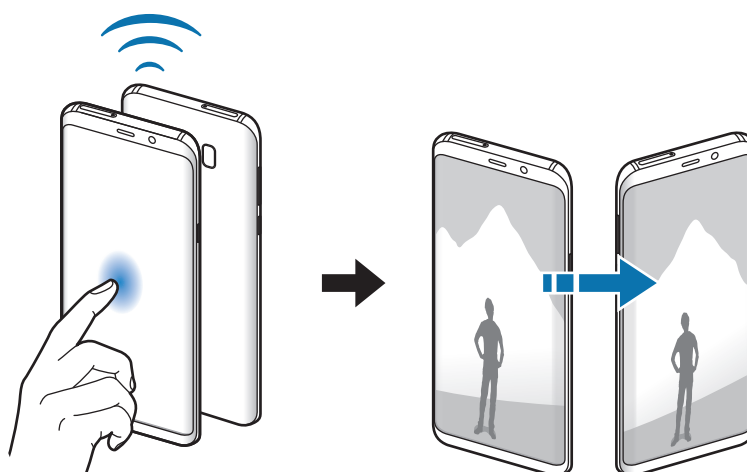

Router Wi-Fi e tethering

Utilizzate il dispositivo come router Wi-Fi per condividere la connessione dati di rete mobile del dispositivo con altri dispositivi quando non è disponibile la connessione di rete. Le connessioni possono essere effettuate tramite Wi-Fi, USB o Bluetooth.

Nel menu Impostazioni, toccate **Connessioni** → **Router Wi-Fi e tethering**.



L'utilizzo di questa funzione potrebbe determinare costi aggiuntivi.

- **Router Wi-Fi:** consente di utilizzare il router Wi-Fi per condividere la connessione dati di rete mobile del dispositivo con computer o altri dispositivi.
- **Tethering Bluetooth:** consente di utilizzare il tethering Bluetooth per condividere la connessione dati di rete mobile del dispositivo con un computer o altri dispositivi tramite Bluetooth.
- **Tethering USB:** consente di utilizzare il tethering USB per condividere la connessione dati di rete mobile del dispositivo con un computer tramite cavo USB. Dopo averlo collegato ad un computer, potrete utilizzare il dispositivo come modem USB per il computer.

Utilizzo del router Wi-Fi

Utilizzate il vostro dispositivo come router Wi-Fi per condividere la connessione dati di rete mobile del dispositivo con altri dispositivi.

1 Nel menu Impostazioni, toccate **Connessioni** → **Router Wi-Fi e tethering** → **Router Wi-Fi**.

2 Toccate il cursore per attivare questa funzione.

Sulla barra di stato compare l'icona . Altri dispositivi possono trovare il vostro dispositivo nell'elenco delle reti Wi-Fi.

Per impostare una password per il router Wi-Fi, toccate  → **Configura Router Wi-Fi** e selezionate il livello di protezione. Successivamente, inserite una password e toccate **SALVA**.

3 Sullo schermo dell'altro dispositivo, cercate e selezionate il vostro dispositivo dall'elenco delle reti Wi-Fi.

4 Sul dispositivo connesso, utilizzate la connessione dati di rete mobile del dispositivo per accedere a Internet.

Altre impostazioni di rete

Personalizzate le impostazioni per controllare altre funzionalità.

Nel menu Impostazioni, toccate **Connessioni** → **Altre impostazioni di rete**.

- **Ricerca dispositivi vicini:** consente di impostare la ricerca dei dispositivi nelle vicinanze a cui connettersi.
- **Stampa:** consente di configurare le impostazioni relative ai plug-in per stampanti installati sul dispositivo. Potete cercare le stampanti disponibili o aggiungerne una manualmente per stampare i file. Fate riferimento a [Stampa](#) per maggiori informazioni.
- **MirrorLink:** utilizzate la funzione MirrorLink per controllare le applicazioni MirrorLink del dispositivo sul monitor dell'autoradio. Fate riferimento a [MirrorLink](#) per maggiori informazioni.
- **Download booster:** consente di scaricare file di dimensioni superiori a 30 MB più rapidamente tramite rete Wi-Fi e mobile contemporaneamente. Fate riferimento a [Download booster](#) per maggiori informazioni.
- **VPN:** consente di configurare ed effettuare la connessione a reti private virtuali (VPN).
- **Ethernet:** quando al dispositivo è collegato un adattatore Ethernet, è disponibile l'opzione Ethernet. Utilizzate questa opzione per attivare la funzione Ethernet e configurare le impostazioni di rete.

Stampa

Configurate le impostazioni relative ai plug-in per stampanti installati sul dispositivo. Potete connettere il dispositivo ad una stampante tramite Wi-Fi oppure Wi-Fi Direct e stampare immagini o documenti.



Alcune stampanti potrebbero non essere compatibili con il dispositivo.

Aggiunta dei plug-in per stampante

Aggiungete i plug-in per le stampanti che desiderate collegare al dispositivo.

- 1 Nel menu Impostazioni, toccate **Connessioni** → **Altre impostazioni di rete** → **Stampa** → **SCARICA PLUG-IN**.
- 2 Cercate un plug-in per stampante su **Play Store**.
- 3 Selezionate un plug-in per stampante ed installatelo.
- 4 Selezionate il plug-in per stampante e toccate il cursore per attivare questa funzione.
Il dispositivo cerca le stampanti connesse alla stessa rete Wi-Fi del vostro dispositivo.
- 5 Selezionate una stampante da aggiungere.



Per aggiungere stampanti manualmente, toccate  → **Aggiungi stampante**.

Stampa di contenuti

Mentre visualizzate dei contenuti, come immagini o documenti, accedete all'elenco delle opzioni, toccate **Stampa** → ▼ → **Tutte le stampanti**, quindi selezionate una stampante.



I metodi di stampa potrebbero variare in base al tipo di contenuto.

MirrorLink

Potete visualizzare la schermata del dispositivo sul monitor dell'unità audio della vostra vettura.

Connettete il vostro dispositivo ad un veicolo per controllare le applicazioni MirrorLink del dispositivo sul monitor dell'autoradio del veicolo.

Nel menu Impostazioni, toccate **Connessioni** → **Altre impostazioni di rete** → **MirrorLink**.



Il dispositivo è compatibile con veicoli che supportano la versione MirrorLink 1.1 o superiore.

Connessione del dispositivo a un veicolo tramite MirrorLink

Quando utilizzate questa funzione per la prima volta, connettete il dispositivo ad una rete Wi-Fi o mobile.

- 1 Abbinare il dispositivo a un veicolo tramite Bluetooth.
Fate riferimento ad [Abbinamento con altri dispositivi Bluetooth](#) per maggiori informazioni.
- 2 Collegate il dispositivo al veicolo utilizzando il cavo USB.
Quando sono collegati, effettuate l'accesso all'applicazione MirrorLink del dispositivo sul monitor dell'autoradio.

Interruzione della connessione MirrorLink

Scollegate il cavo USB dal dispositivo e dal veicolo.

Download booster

Permettete al dispositivo di scaricare file superiori a 30 MB più velocemente tramite Wi-Fi e reti mobili contemporaneamente. Un segnale Wi-Fi più potente consentirà una velocità di download maggiore.

Nel menu Impostazioni, toccate **Connessioni** → **Altre impostazioni di rete** → **Download booster**.



- Questa funzione potrebbe non essere supportata da alcuni dispositivi.
- Il download di file tramite rete mobile potrebbe determinare costi aggiuntivi.
- Quando scaricate file di grandi dimensioni, il dispositivo potrebbe surriscaldarsi. Se il dispositivo superasse una temperatura definita, la funzione si spegnerebbe.
- Se i segnali di rete fossero instabili, la velocità e le prestazioni di questa funzione potrebbero risentirne.
- Se il Wi-Fi e le connessioni dati di rete mobile avessero velocità di trasferimento dati notevolmente diverse, il dispositivo potrebbe utilizzare soltanto la connessione più veloce.
- Questa funzione supporta Hypertext Transmission Protocol (HTTP) 1.1 e Hypertext Transmission Protocol Secure (HTTPS). Questa funzione non può essere utilizzata con altri protocolli, come FTP.

Suoni e vibrazione

Modificate le impostazioni relative ai suoni del dispositivo.

Nel menu Impostazioni, toccate **Suoni e vibrazione**.

- **Modalità audio:** consente di utilizzare la modalità suono, vibrazione o silenzioso.
- **Vibra e squilla:** consente di impostare la vibrazione del dispositivo e la riproduzione di una suoneria per le chiamate in arrivo.
- **Controllo tasto volume predef.:** consente di selezionare se regolare il livello del volume della suoneria o dei media quando premete i tasti Volume. Nella riproduzione di file multimediali, il volume dei media verrà sempre regolato.
- **Volume:** consente di regolare il livello del volume per le suonerie, la musica, i video, i suoni di sistema e le notifiche.
- **Intensità vibrazione:** consente di regolare l'intensità della vibrazione per le notifiche.
- **Suoneria:** consente di modificare la suoneria per le chiamate.

- **Tipo vibrazione:** consente di selezionare un tipo di vibrazione.
- **Suoni di notifica:** consente di modificare le impostazioni relative ai suoni di notifica per ciascuna app.
- **Non disturbare:** consente di disattivare i suoni del dispositivo per chiamate in arrivo, notifiche e multimedia, ad esclusione delle eccezioni consentite.
- **Feedback sonoro:** consente al dispositivo di riprodurre un tono quando selezionate un'applicazione o un'opzione sul touch screen.
- **Suoni blocco schermo:** consente al dispositivo di riprodurre un tono quando bloccate o sbloccate il touch screen.
- **Suono della ricarica:** consente al dispositivo di riprodurre un suono quando viene collegato a un caricabatteria.
- **Feedback vibrazione:** consente al dispositivo di vibrare quando toccate i tasti sulla barra di navigazione e per altre azioni, come la pressione prolungata degli elementi.
- **Toni tastiera composizione:** consente di riprodurre un tono quando toccate i tasti di composizione.
- **Suono tastiera:** consente al dispositivo di riprodurre un tono quando toccate un tasto.
- **Vibrazione tastiera:** consente di impostare la vibrazione del dispositivo al tocco di un tasto.
- **Qualità audio ed effetti:** consente di configurare le impostazioni aggiuntive del suono.
- **Separa audio applicazione:** impostate il dispositivo in modo da riprodurre sull'altoparlante o l'auricolare Bluetooth l'audio multimediale di un'applicazione specifica, separandolo da quello di altre applicazioni. Ad esempio, potete ascoltare l'applicazione Navigatore tramite l'altoparlante del dispositivo mentre ascoltate i brani dall'applicazione Musica tramite l'altoparlante Bluetooth del veicolo.

Notifiche

Modificate le impostazioni di notifica per ciascuna app.

Nel menu Impostazioni, toccate **Notifiche**.

Per personalizzare le impostazioni delle notifiche, toccate **AVANZATE** e selezionate un'applicazione.

- **Consenti notifiche:** consente di ricevere le notifiche dall'applicazione selezionata.
- **Mostra senza audio:** consente di disattivare i suoni di notifica e di nascondere le anteprime delle notifiche.
- **Sulla schermata di blocco:** consente di mostrare o nascondere le notifiche dell'applicazione selezionata quando il dispositivo è bloccato.
- **Imposta come priorità:** consente di visualizzare le notifiche in cima al pannello notifiche e di inserirle nell'elenco autorizzate quando è attiva la funzione **Non disturbare**.

Schermo

Opzioni

Modificate le impostazioni del display e della schermata Home.

Nel menu Impostazioni, toccate **Schermo**.

- **Luminosità:** consente di regolare la luminosità del display.
- **Luminosità automatica:** consente al dispositivo di tenere traccia delle modifiche della luminosità e di applicarle automaticamente in condizioni di luminosità simili.
- **Filtro Luce blu:** consente di attivare il filtro luce blu e di modificare le impostazioni del filtro. Fate riferimento a [Filtro Luce blu](#) per maggiori informazioni.
- **Modalità schermo:** consente di cambiare la modalità schermo per regolare il colore e il contrasto del display. Fate riferimento a [Cambio della modalità schermo o regolazione del colore del display](#) per maggiori informazioni.
- **Risoluzione schermo:** consente di modificare la risoluzione dello schermo. Fate riferimento a [Risoluzione schermo](#) per maggiori informazioni.
- **Zoom schermo e carattere:** consente di modificare l'impostazione dello zoom oppure la dimensione e lo stile del carattere della schermata.
- **Schermata Home:** consente di modificare la dimensione della griglia per visualizzare più o meno elementi nella schermata Home ed altro.
- **Applicazioni a schermo intero:** consente di selezionare le applicazioni da utilizzare nel formato a schermo intero.
- **Modalità facile:** consente di passare alla modalità facile per visualizzare icone più grandi e un layout più semplice nella schermata Home.
- **Cornici icone:** consente di visualizzare sfondi sfumati per far risaltare le icone.
- **Schermo curvo:** consente di modificare le impostazioni relative allo Schermo curvo. Fate riferimento a [Schermo curvo](#) per maggiori informazioni.
- **LED:** consente di impostare l'accensione del LED quando la batteria è in carica, in caso di notifiche, o quando realizzate registrazioni vocali a schermo spento.
- **Barra di stato:** consente di personalizzare le impostazioni relative alla visualizzazione delle notifiche o degli indicatori sulla barra di stato.
- **Barra di navigazione:** consente di modificare il colore o il layout dei tasti della barra di navigazione che appare nella parte inferiore dello schermo. Fate riferimento a [Barra di navigazione \(tasti virtuali\)](#) per maggiori informazioni.

- **Spegnimento schermo:** consente di regolare la durata della retroilluminazione dello schermo.
- **Mantieni schermo spento:** impedisce l'accensione dello schermo in luoghi bui, come tasche o borse.
- **Screensaver:** consente di avviare uno screensaver quando il dispositivo è in carica.

Filtro Luce blu

Riducete l'affaticamento della vista limitando la quantità di luce blu emessa dallo schermo.



Quando guardate video HDR da servizi video con esclusiva HDR, il filtro luce blu non viene applicato.

- 1 Nel menu Impostazioni, toccate **Schermo** → **Filtro Luce blu**, quindi toccate il cursore **Attiva adesso** per attivare questa funzione.
- 2 Trascinate la barra di regolazione per regolare l'opacità del filtro.
- 3 Per pianificare l'applicazione del filtro luce blu dello schermo, toccate il cursore **Attiva come programmato** per selezionare questa funzione.
 - **Giornata intera:** consente di applicare il filtro luce blu di notte e di disattivarlo al mattino, in base alla posizione attuale.
 - **Programmazione personalizzata:** consente di applicare il filtro luce blu ad un'ora prestabilita.

Cambio della modalità schermo o regolazione del colore del display

Selezionate una modalità schermo adeguata alla visione di film o immagini, oppure regolate il colore del display secondo le vostre preferenze.

Selezionando la modalità **Schermo adattivo**, potete regolare il bilanciamento del colore del display in base al valore cromatico e regolare anche i colori sui bordi dello schermo.

Cambio della modalità schermo

Nel menu Impostazioni, toccate **Schermo** → **Modalità schermo** e selezionate la modalità desiderata.

- **Schermo adattivo**: consente di ottimizzare la gamma cromatica, la saturazione e la nitidezza del display. Inoltre, potete regolare il bilanciamento del colore del display in base al valore cromatico e regolare i colori sui bordi dello schermo.
- **Cinema AMOLED**: adatto alla visione di video.
- **Foto AMOLED**: adatto alla visualizzazione di immagini.
- **Di base**: impostazione predefinita adatta ad un uso generico.



- Potete regolare il colore del display solo nella modalità **Schermo adattivo**.
- La modalità **Schermo adattivo** potrebbe non essere compatibile con applicazioni di terze parti.
- Non potete cambiare la modalità schermo quando è attivo il filtro luce blu.

Ottimizzazione del bilanciamento del colore a schermo intero

Ottimizzate il colore del display regolando le tonalità di colore che preferite.

Quando trascinate la barra di regolazione del colore verso **Colori freddi**, la tonalità cromatica blu aumenta. Quando trascinate la barra di regolazione del colore verso **Colori caldi**, la tonalità cromatica rossa aumenta.

- 1 Nel menu Impostazioni, toccate **Schermo** → **Modalità schermo** → **Schermo adattivo**.
- 2 Regolate la barra di regolazione del colore sotto **Bilanciamento colori a schermo intero**. Il bilanciamento del colore dello schermo sarà ottimizzato.

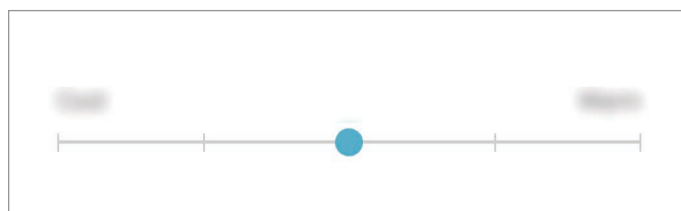

Regolazione della tonalità dello schermo in base al valore cromatico

Aumentate o diminuite determinate tonalità cromatiche regolando singolarmente il valore **Rosso**, **Verde** oppure **Blu**.

- 1 Nel menu Impostazioni, toccate **Schermo** → **Modalità schermo** → **Schermo adattivo**.
- 2 Spuntate **Opzioni avanzate**.
- 3 Regolate la barra del colore **Rosso**, **Verde** oppure **Blu** secondo le vostre preferenze.
La tonalità dello schermo sarà regolata.

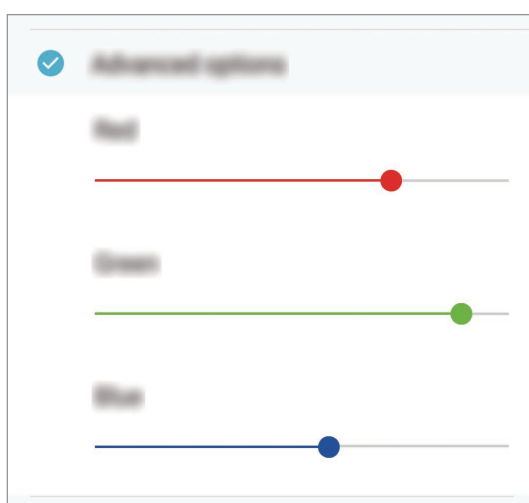

Ottimizzazione dei colori sui bordi dello schermo

Regolate i colori sui bordi dello schermo secondo le vostre preferenze. Quando trascinate la barra di regolazione del colore verso **Colori freddi**, la tonalità cromatiche blu aumenta sui bordi dello schermo. Quando trascinate la barra di regolazione del colore verso **Colori caldi**, la tonalità cromatiche rossa aumenta.

- 1 Nel menu Impostazioni, toccate **Schermo** → **Modalità schermo** → **Schermo adattivo**.
- 2 Toccate **Bilanciam. colori bordi schermo**.

3 Regolate la barra di regolazione del colore per regolare i colori.

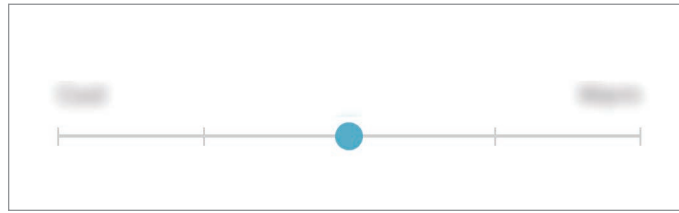

4 Toccate **APPLICA**.

I colori sui bordi dello schermo saranno ottimizzati.



- Quando la batteria è scarica, la regolazione del bilanciamento del colore potrebbe non funzionare.
- L'applicazione della regolazione potrebbe richiedere del tempo e il dispositivo potrebbe riavviarsi fino a 2 volte.

Risoluzione schermo

Modificate la risoluzione dello schermo. La risoluzione dello schermo è preimpostata a FHD+. Risoluzioni maggiori rendono il display più nitido, ma tendono a consumare più batteria.

1 Nel menu Impostazioni, toccate **Schermo** → **Risoluzione schermo**.

2 Trascinate la barra di regolazione per regolare la risoluzione dello schermo, quindi toccate **APPLICA**.

Alla modifica della risoluzione, tutte le applicazioni saranno chiuse.

Sfondi e temi

Modificate le impostazioni relative agli sfondi per la schermata Home e la schermata di blocco, oppure applicate vari temi al dispositivo.

Nel menu Impostazioni, toccate **Sfondi e temi**.

- **Sfondi:** consente di modificare le impostazioni per lo sfondo della schermata Home e della schermata di blocco.
- **Temi:** consente di cambiare il tema del dispositivo.
- **Icone:** consente di cambiare lo stile delle icone.
- **AOD:** consente di selezionare un'immagine da visualizzare sullo schermo quando questo è spento.

Funzioni avanzate

Attivate le funzionalità avanzate e modificate le impostazioni che le controllano.

Nel menu Impostazioni, toccate **Funzioni avanzate**.



Scuotimenti e tocchi eccessivi sul dispositivo possono causare input imprevisti di alcune funzioni.

- **Standby Intelligente:** consente di evitare lo spegnimento dello schermo mentre lo state guardando.
- **Giochi:** consente di attivare Game Launcher. Fate riferimento a [Game Launcher](#) per maggiori informazioni.
- **ID chiamante e protezione spam:** consente di individuare i numeri di telefono non salvati quando ricevete chiamate o messaggi. Inoltre, potete far apparire le vostre informazioni sul dispositivo dell'interlocutore quando effettuate una chiamata o inviate un messaggio, anche se l'interlocutore non ha il vostro numero di telefono salvato sul suo dispositivo.



La disponibilità di questa funzione potrebbe variare in base al paese o al gestore telefonico.

- **Modalità con una mano:** consente di ridurre le dimensioni del display per una maggiore praticità quando utilizzate il dispositivo con una sola mano.



La disponibilità di questa funzione potrebbe variare in base al paese o al gestore telefonico.

- **Gesti sensore impronte:** consente di aprire o chiudere le applicazioni o le funzionalità utilizzando il sensore di riconoscimento delle impronte digitali.

- **Avvio rapido Camera:** consente di avviare la fotocamera premendo rapidamente due volte il tasto di accensione e spegnimento.



La disponibilità di questa funzione potrebbe variare in base al paese o al gestore telefonico.

- **App assistenza dispositivo:** consente di selezionare un'applicazione di assistenza dispositivo da avviare quando tenete premuto il tasto Home. L'applicazione di assistenza dispositivo raccoglierà informazioni dalla schermata attuale e fornirà informazioni, applicazioni e funzionalità correlate.
- **Multischermo:** consente di selezionare un metodo di avvio con Multischermo.
- **Acquisizione Intelligente:** consente di catturare la schermata attuale, l'area di scorrimento e di tagliare e condividere subito lo screenshot.
- **Acquisisci con trascinamento palmo:** consente di acquisire una schermata quando scorrete la mano, verso sinistra o destra, sullo schermo. Potete visualizzare le immagini acquisite in **Galleria**.



Durante l'utilizzo di alcune applicazioni e funzionalità non è possibile acquisire la schermata.

- **Chiamata diretta:** consente di effettuare una chiamata vocale sollevando il dispositivo e mantenendolo vicino all'orecchio mentre visualizzate i dettagli di una chiamata, di un messaggio o di un contatto.
- **Notifica Intelligente:** consente di avvisarvi in caso di chiamate perse o nuovi messaggi quando sollevate il dispositivo.



Questa funzione potrebbe non funzionare se lo schermo è acceso o il dispositivo non è su una superficie piana.

- **Muto semplice:** consente al dispositivo di disattivare i suoni relativi alle chiamate in arrivo o alle sveglie utilizzando i movimenti del palmo o rivolgendo lo schermo del dispositivo verso il basso.
- **Trasc. per chiamare/inviare msg:** consente di effettuare una chiamata o di inviare un messaggio scorrendo verso sinistra o destra su un contatto o su un numero di telefono.
- **Invia messaggi SOS:** consente di inviare i messaggi di aiuto premendo rapidamente il tasto di accensione e spegnimento per tre volte. Inoltre, potete inviare ai destinatari registrazioni audio e immagini insieme al messaggio.
- **Condivis. diretta:** consente di visualizzare le persone contattate sul pannello delle opzioni di condivisione per poter condividere i contenuti direttamente.
- **Ottimizzatore video:** consente di migliorare la qualità delle immagini dei video per ottenere colori più luminosi e vivaci.



Questa funzione potrebbe non essere disponibile per alcune applicazioni.

Manutenzione dispositivo

La funzionalità di manutenzione del dispositivo offre una visione completa dello stato della batteria, dell'archiviazione, della memoria e della sicurezza del sistema del vostro dispositivo. Inoltre, potete ottimizzare automaticamente il dispositivo con un tocco del dito.

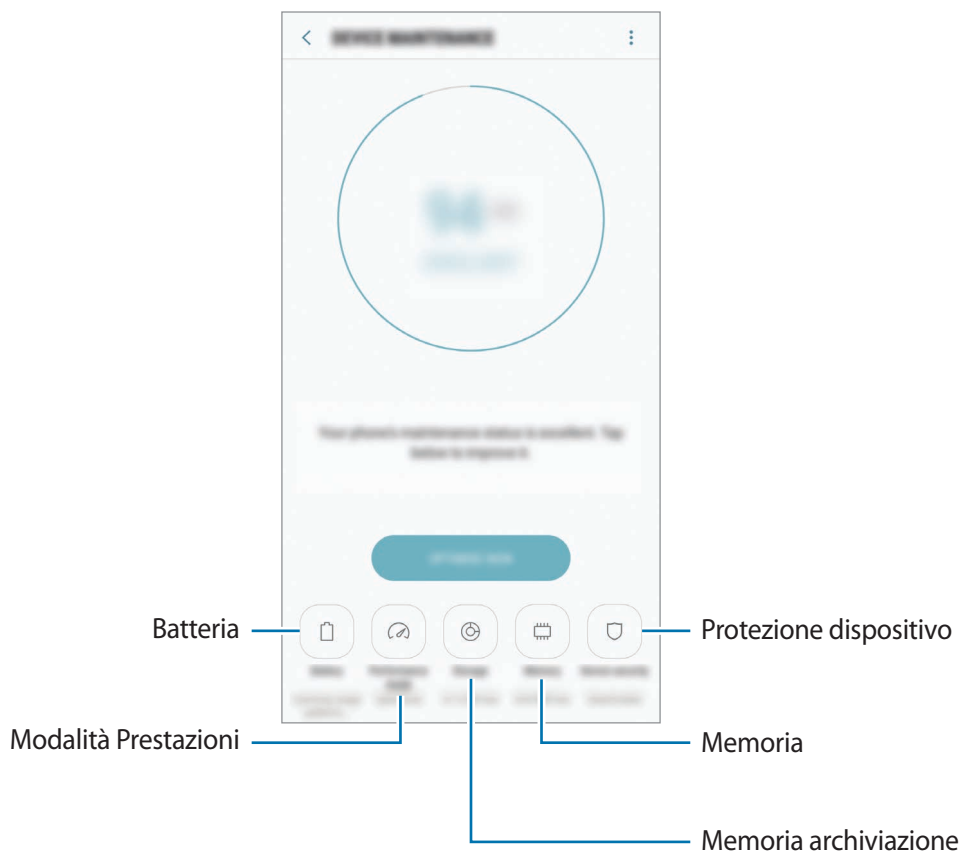

Utilizzo della funzionalità di ottimizzazione rapida

Nel menu Impostazioni, toccate **Manutenzione dispositivo** → **CORREGGI ORA** oppure **OTTIMIZZA ADESSO**.

La funzionalità di ottimizzazione rapida migliora le prestazioni del dispositivo tramite le seguenti azioni.

- Pulizia della memoria.
- Eliminazione dei file non necessari e chiusura delle applicazioni in esecuzione in background.
- Gestione dell'uso anomalo della batteria.
- Ricerca di applicazioni bloccate e malware.

Batteria

Verificate la batteria residua e il tempo rimanente per l'utilizzo del dispositivo. Se il dispositivo ha poca autonomia, risparmiate la batteria attivando il risparmio energetico.

Nel menu Impostazioni, toccate **Manutenzione dispositivo** → **Batteria**.





- Il tempo di utilizzo rimanente mostra il tempo residuo prima che la batteria si esaurisca. Il tempo di utilizzo rimanente potrebbe variare in base alle impostazioni e alle condizioni di funzionamento del dispositivo.
- Non potete ricevere notifiche dalle applicazioni che utilizzano il risparmio energetico.

Modalità risparmio energetico

- **MEDIO**: consente di attivare la modalità di risparmio energetico per aumentare la durata della batteria.
- **MASSIMO**: nella modalità massimo risparmio energetico, il dispositivo riduce il consumo della batteria applicando il tema scuro e limitando le applicazioni e le funzionalità disponibili. Le connessioni di rete, tranne la rete mobile, saranno disattivate.

Gestione della batteria

Potete risparmiare la batteria impedendo alle applicazioni attive in background di utilizzare la batteria quando queste non vengono utilizzate. Spuntate le applicazioni nell'elenco applicazioni e toccate **RISP. ENERG.** Inoltre, toccate  → **Impostazioni avanzate** e impostate le opzioni di **Monitoraggio risparmio energetico**.

Potete impostare la ricarica rapida del dispositivo. Toccate  → **Impostazioni avanzate** e toccate il cursore **Ricarica rapida con cavo** per attivare questa funzione.

Modalità Prestazioni

Cambiate la modalità prestazioni del dispositivo in base alle vostre esigenze d'uso, ad esempio giochi o musica, per ottenere le migliori prestazioni.

Nel menu Impostazioni, toccate **Manutenzione dispositivo** → **Modalità Prestazioni**.

- **Ottimizzata (consigliata)**: consente di bilanciare la durata della batteria e la risoluzione dello schermo per l'uso quotidiano.
- **Gioco**: consente di migliorare l'esperienza di gioco rendendo più scorrevole l'esecuzione dei giochi.
- **Svago**: consente di applicare un suono di qualità elevatissima, immagini migliorate e le impostazioni massime del display per godere al meglio della musica e dei video.
- **Alte prestazioni**: consente di applicare le impostazioni massime relative alla qualità del display.



Il consumo della batteria aumenterà in base alla modalità.

Memoria archiviazione

Verificate lo stato della memoria utilizzata e quella disponibile.

Nel menu Impostazioni, toccate **Manutenzione dispositivo** → **Memoria archiviazione**.



- La capacità realmente disponibile della memoria interna è inferiore alla capacità specificata perché il sistema operativo e le applicazioni predefinite occupano parte della memoria. La capacità disponibile potrebbe variare se effettuaste l'aggiornamento del dispositivo.
- Potete visualizzare la capacità disponibile della memoria interna nella sezione Specifiche del dispositivo sul sito web Samsung.

Gestione della memoria

Per eliminare i file residui, come la cache, toccate **PULISCI ORA**. Per eliminare i file o disinstallare le applicazioni inutilizzate, selezionate un elemento sotto la voce **DATI UTENTE**. Successivamente, spuntate gli elementi da selezionare e toccate **ELIMINA** oppure **DISINSTALLA**.

Memoria

Nel menu Impostazioni, toccate **Manutenzione dispositivo** → **Memoria**.

Per rendere il dispositivo più veloce riducendo la quantità di memoria utilizzata, spuntate le applicazioni dall'elenco delle applicazioni e toccate **PULISCI ORA**.

Protezione

Verificate lo stato di sicurezza del dispositivo. Questa funzionalità esegue la ricerca di malware nel dispositivo.

Nel menu Impostazioni, toccate **Manutenzione dispositivo** → **Protezione** → **SCANSIONE TELEFONO**.

Applicazioni

Gestite le applicazioni del dispositivo e modificatene le impostazioni. Potete visualizzare le informazioni sull'uso delle applicazioni, modificarne le impostazioni relative a notifiche e permessi, oppure disinstallare o disattivare le applicazioni non necessarie.

Nel menu Impostazioni, toccate **Applicazioni**.

Schermata blocco e sicurezza

Opzioni

Modificate le impostazioni per la sicurezza del dispositivo e della scheda SIM o USIM.

Nel menu Impostazioni, toccate **Scherm. blocco e sicurezza**.



Le opzioni disponibili potrebbero variare in base al metodo di blocco schermo selezionato.

- **Tipo di blocco schermo:** consente di modificare il metodo di blocco dello schermo.
- **Riconoscimento del viso:** consente di sbloccare lo schermo con il riconoscimento del volto. Fate riferimento a [Riconoscimento del volto](#) per maggiori informazioni.
- **Scanner dell'impronta digitale:** consente di registrare la vostra impronta digitale sul dispositivo per proteggere il dispositivo o per accedere all'account Samsung. Fate riferimento a [Riconoscimento impronte digitali](#) per maggiori informazioni.
- **Scanner dell'iride:** consente di registrare le vostre iridi sul dispositivo per proteggere il dispositivo o per accedere all'account Samsung. Fate riferimento a [Riconoscimento dell'iride](#) per maggiori informazioni.
- **Smart Lock:** consente al dispositivo di sbloccarsi automaticamente in determinate situazioni.

- **Impostazioni blocco sicuro:** consente di modificare le impostazioni di blocco dello schermo per il metodo di blocco selezionato.
- **Always On Display:** consente di visualizzare un'immagine o delle informazioni quando lo schermo è spento. Fate riferimento ad [Always On Display](#) per maggiori informazioni.
- **Informazioni e FaceWidgets:** consente di modificare le impostazioni degli elementi visualizzati sullo schermo quando questo è spento o bloccato.
- **Notifiche:** consente di mostrare o nascondere il contenuto delle notifiche sulla schermata di blocco e di selezionare quali notifiche visualizzare.
- **Collegamenti alle applicazioni:** consente di selezionare applicazioni per visualizzare sulla schermata di blocco i collegamenti ad esse.
- **Samsung Pass:** consente di verificare facilmente e in maniera sicura la vostra identità attraverso i vostri dati biometrici. Fate riferimento a [Samsung Pass](#) per maggiori informazioni.
- **Trova dispositivo personale:** consente di attivare o disattivare la funzionalità Trova dispositivo personale. Accedete al sito Web del servizio Trova dispositivo personale (findmymobile.samsung.com) per rintracciare e controllare il dispositivo smarrito o rubato.



La funzione "Avviso di cambio SIM" è stata concepita per permettere al proprietario/ utilizzatore del dispositivo, in caso di furto o smarrimento, di ottenere il numero telefonico di colui che inserisce nel dispositivo rubato o smarrito una nuova scheda SIM, ciò al fine e nell'ambito della tutela dei legittimi interessi di chi avesse subito il furto del dispositivo o l'avesse smarrito. La funzione "Avviso di cambio SIM" non è operativa automaticamente; la sua attivazione è a discrezione dell'utilizzatore del dispositivo. Quando viene attivata la funzione "Avviso di cambio SIM", nel caso in cui venga inserita una scheda SIM diversa da quella del primo o (in caso di uno o più trasferimenti dell'apparecchio) dell'ultimo legittimo utilizzatore ("l'utente"), il dispositivo invia automaticamente un SMS ai numeri telefonici dei destinatari indicati all'atto dell'attivazione della funzione "Avviso di cambio SIM", contenente il messaggio di individuazione predefinito ed il numero telefonico di colui che sta tentando di utilizzare il cellulare con un'altra scheda SIM. Dato lo specifico scopo per il quale la funzione "Avviso di cambio SIM" è stata concepita, si raccomanda l'uso di questa funzione nei limiti e per il periodo di tempo in cui questa risulti strettamente necessaria a perseguire il predetto scopo. Ogni uso del numero telefonico altrui, diverso dal predetto scopo, potrebbe essere fonte di responsabilità da parte dell'utente. È pertanto responsabilità dell'utente assicurarsi che la funzione "Avviso di cambio SIM" sia disattivata prima che il dispositivo venga legittimamente utilizzato da altre persone per loro uso personale. Nel caso in cui la funzione non venisse disattivata, l'utente potrebbe essere ritenuto responsabile per qualsiasi danno causato dall'invio, via SMS, del dato personale sopraindicato, compresi - a mero titolo esemplificativo e non esaustivo - i costi sostenuti da terzi (quali gli operatori di rete) per effetto della trasmissione del predetto dato personale via SMS.

- **Sorgenti sconosciute:** consente l'installazione di applicazioni da origini sconosciute.
- **Area Personale:** consente di creare una cartella sicura per proteggere i contenuti e le applicazioni private dall'accesso altrui. Fate riferimento ad [Area Personale](#) per maggiori informazioni.
- **Avvio protetto:** consente di proteggere il dispositivo impostando la richiesta di un codice di blocco schermo quando accendete il dispositivo. Dovete inserire il codice di sblocco per avviare il dispositivo e ricevere messaggi e notifiche.
- **Crittografia scheda SD:** consente di impostare la crittografia dei file di una scheda di memoria.



Se nel dispositivo ripristinate i valori predefiniti di fabbrica con questa impostazione attiva, è possibile che i file crittografati non vengano letti. Disattivate questa impostazione prima di ripristinare il dispositivo.

- **Altre impostazioni di sicurezza:** consente di configurare impostazioni di sicurezza aggiuntive.

Riconoscimento del volto

Potete impostare lo sblocco dello schermo con il riconoscimento del volto.



- Il dispositivo potrebbe essere sbloccato da qualcuno o qualcosa che vi assomigli.
- Il riconoscimento del volto è meno sicuro di un segno, un PIN o una password.
- Quando utilizzate il riconoscimento del volto, considerate i seguenti punti:
 - Considerate le condizioni al momento della registrazione, qualora ad esempio indossiate occhiali, cappelli, maschere o abbiate la barba o un trucco pesante.
 - Assicuratevi di essere in un'area ben illuminata e che l'obiettivo della fotocamera sia pulito durante la registrazione.
 - Assicuratevi che l'immagine non sia sfocata per una migliore corrispondenza.
- Impostando il volto come metodo di sblocco, all'accensione del dispositivo il vostro volto non potrà essere utilizzato per sbloccare lo schermo. Per utilizzare il dispositivo, dovete sbloccare lo schermo utilizzando il segno, il PIN o la password impostati al momento della registrazione del volto. Fate attenzione a non dimenticare il segno, il PIN o la password.

Registrazione del volto

Per una migliore registrazione del volto, registrate il vostro volto in luoghi chiusi e al riparo dalla luce solare diretta.

1

Nel menu Impostazioni, toccate **Scherm. blocco e sicurezza** → **Riconoscimento del viso**.

- 2 Sbloccate lo schermo usando il metodo preimpostato.
Se non è stato impostato un metodo di blocco dello schermo, createne uno.
- 3 Leggete le istruzioni visualizzate e toccate **CONTINUA**.
- 4 Tenete il dispositivo con lo schermo rivolto verso di voi e guardate lo schermo.



- 5 Posizionate il volto all'interno del cerchio sullo schermo.
La fotocamera effettuerà la scansione del vostro volto.
Quando compare una finestra pop-up per il blocco tramite volto, toccate **ATTIVA** per attivare la funzione.



Se lo sblocco dello schermo con il vostro volto non funziona correttamente, toccate **Rimuovi i dati sul viso** per eliminare il volto registrato e registrarlo nuovamente.

Sblocco dello schermo con il riconoscimento del volto

Potete sbloccare lo schermo con il volto invece di utilizzare un segno, un PIN o una password.

- 1 Nel menu Impostazioni, toccate **Scherm. blocco e sicurezza** → **Riconoscimento del viso**.
- 2 Sbloccate lo schermo usando il metodo preimpostato.
- 3 Toccate il cursore **Sblocco con viso** per attivare questa funzione.



Per ridurre la possibilità di riconoscere i volti nelle foto o nei video, toccate il cursore **Riconoscimento più rapido** per disattivare questa funzione. Questa operazione potrebbe ridurre la velocità di riconoscimento dei volti.

- 4 Nella schermata di blocco, guardate lo schermo.
Quando il vostro volto viene riconosciuto, potete sbloccare lo schermo senza utilizzare altri metodi di blocco dello schermo. Se il vostro volto non venisse riconosciuto, utilizzate il metodo di blocco dello schermo preimpostato.

Riconoscimento impronte digitali

Per permettere al dispositivo il riconoscimento delle impronte digitali, è necessario registrare e memorizzare le informazioni delle vostre impronte sul dispositivo. Dopo la registrazione, potrete impostare l'utilizzo delle impronte digitali per controllare le seguenti funzioni:

- Blocco schermo
- Accesso Web
- Verifica account Samsung
- Area Personale



- La disponibilità di questa funzione potrebbe variare in base al paese o al gestore telefonico.
- Il riconoscimento delle impronte digitali utilizza le caratteristiche peculiari di ciascuna impronta per migliorare la sicurezza del dispositivo. La probabilità che il sensore di impronte digitali confonda due impronte digitali diverse è molto ridotta. Tuttavia, in rari casi in cui due impronte digitali siano molto simili, il sensore potrebbe riconoscerle come identiche.
- Impostando l'impronta digitale come metodo di sblocco, all'accensione del dispositivo per il primo sblocco del dispositivo non potrà essere utilizzata. Per utilizzare il dispositivo, dovete sbloccare lo schermo utilizzando il segno, il PIN o la password impostati al momento della registrazione delle impronte digitali. Fate attenzione a non dimenticare il segno, il PIN o la password.
- Se le impronte non venissero riconosciute, sbloccate il dispositivo utilizzando il segno, il PIN, o la password impostata quando avete registrato l'impronta, quindi registrate di nuovo le impronte. Se dimenticate il segno, il PIN o la password, potrete utilizzare il dispositivo solo dopo averlo ripristinato. Samsung non è responsabile per eventuali perdite dati o inconvenienti causati da codici di sblocco dimenticati.

Per un miglior riconoscimento delle impronte digitali

Quando effettuate la scansione delle vostre impronte digitali sul dispositivo, prestate attenzione alle seguenti condizioni che potrebbero incidere sulla resa della funzione:

- Il sensore di riconoscimento delle impronte digitali riconosce le impronte digitali. Accertatevi che il sensore di riconoscimento delle impronte digitali non presenti graffi o danni da oggetti metallici come monete, chiavi e collane.
- Le pellicole protettive fornite con il dispositivo potrebbero causare il malfunzionamento del sensore di riconoscimento delle impronte digitali. Rimuovete la pellicola protettiva per migliorare la sensibilità alle impronte digitali.
- Accertatevi che l'area di riconoscimento delle impronte digitali e le dita siano pulite e asciutte.
- Il dispositivo potrebbe non riconoscere le impronte digitali con rughe o cicatrici.
- Il dispositivo potrebbe non riconoscere le impronte digitali di dita piccole o sottili.
- Se piegate il dito o utilizzate la punta, il dispositivo potrebbe non riconoscere le impronte digitali. Assicuratevi di coprire completamente il sensore di riconoscimento delle impronte digitali con il dito.
- Per migliorare la resa del riconoscimento, registrate le impronte digitali della mano che usate più spesso per eseguire attività sul dispositivo.
- In ambienti secchi, l'elettricità statica può accumularsi nel dispositivo. Evitate di utilizzare questa funzione in ambienti secchi e, prima di utilizzare la funzione, scaricate l'elettricità statica toccando un oggetto metallico.

Registrazione delle impronte digitali

- 1 Nel menu Impostazioni, toccate **Scherm. blocco e sicurezza** → **Scanner dell'impronta digitale**.
- 2 Sbloccate lo schermo usando il metodo preimpostato.
Se non è stato impostato un metodo di blocco dello schermo, createne uno.

- 3 Posizionate il dito sul sensore di riconoscimento delle impronte digitali.

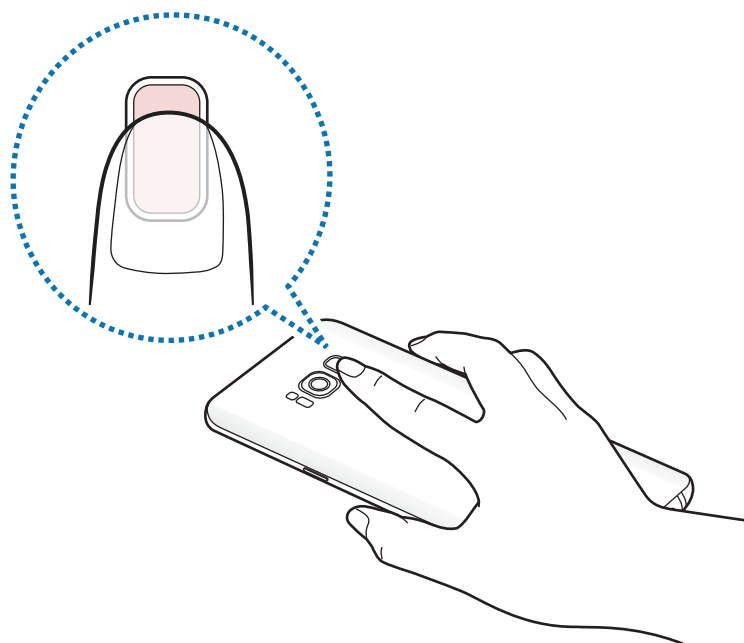

- 4 Dopo che il dispositivo ha rilevato il dito, sollevatelo e posizionate nuovamente il dito sul sensore di riconoscimento delle impronte digitali.

Ripetete questa azione finché l'impronta non viene registrata. Al termine della registrazione delle impronte digitali, toccate **FATTO**.

Quando compare una finestra pop-up per il blocco tramite impronte digitali, toccate **ATTIVA** per attivare la funzione.

Eliminazione delle impronte digitali

Potete eliminare le impronte digitali registrate.

- 1 Nel menu Impostazioni, toccate **Scherm. blocco e sicurezza** → **Scanner dell'impronta digitale**.
- 2 Sbloccate lo schermo usando il metodo preimpostato.
- 3 Toccate **MODIFICA**.
- 4 Selezionate le impronte digitali da eliminare e toccate **RIMUOVI**.

Verifica della password dell'account Samsung

Utilizzate le impronte digitali per verificare la password dell'account Samsung. Potete utilizzare un'impronta digitale invece di inserire la password, ad esempio, quando acquistate contenuti da **Galaxy Apps**.

- 1 Nel menu Impostazioni, toccate **Scherm. blocco e sicurezza** → **Scanner dell'impronta digitale**.
- 2 Sbloccate lo schermo usando il metodo preimpostato.
- 3 Toccate il cursore **Account Samsung** per attivare questa funzione.
- 4 Accedete al vostro account Samsung.

Utilizzo delle impronte digitali per accedere agli account

Quando registrate le vostre impronte digitali su Samsung Pass, le potete utilizzare per accedere alle pagine Web che prevedono il salvataggio di ID e password. Fate riferimento a [Samsung Pass](#) per maggiori informazioni.



Questa funzionalità è disponibile solo per le pagine Web a cui accedete tramite l'applicazione **Internet**.

Sblocco dello schermo con le impronte digitali

Potete sbloccare lo schermo con l'impronta digitale invece di un segno, di un PIN o di una password.

- 1 Nel menu Impostazioni, toccate **Scherm. blocco e sicurezza** → **Scanner dell'impronta digitale**.
- 2 Sbloccate lo schermo usando il metodo preimpostato.
- 3 Toccate il cursore **Sblocco con impronta digitale** per attivare questa funzione.
- 4 Nella schermata di blocco, posizionate il dito sul sensore di riconoscimento delle impronte digitali ed eseguite la scansione dell'impronta digitale.

Riconoscimento dell'iride

La funzionalità Riconoscimento dell'iride utilizza le caratteristiche uniche delle iridi, come forma e colore, per potenziare la sicurezza del dispositivo. I dati dell'iride possono essere utilizzati per vari scopi di autenticazione. Dopo la registrazione delle iridi, potete impostare il dispositivo in modo da utilizzare le iridi per controllare le seguenti funzioni:

- Blocco schermo
- Accesso Web
- Verifica account Samsung
- Cartella sicura



- La disponibilità di questa funzione potrebbe variare in base al paese o al gestore telefonico.
- Se utilizzate l'iride come metodo di blocco dello schermo, le iridi non possono essere utilizzate per sbloccare lo schermo quando accendete il dispositivo. Per utilizzare il dispositivo, dovete sbloccare lo schermo utilizzando il segno, PIN o la password impostati al momento della registrazione delle iridi. Fate attenzione a non dimenticare il segno, il PIN o la password.
- Se le iridi non venissero riconosciute, sbloccate il dispositivo utilizzando il segno, il PIN, o la password impostata quando avete registrato le iridi, quindi registrate di nuovo le iridi. Se dimenticate il segno, il PIN o la password, potrete utilizzare il dispositivo solo dopo averlo ripristinato. Samsung non è responsabile per eventuali perdite dati o inconvenienti causati da codici di sblocco dimenticati.



Precauzioni per il riconoscimento dell'iride

Prima di utilizzare la fotocamera e il LED per riconoscimento dell'iride, ricordate le seguenti precauzioni.

- Per proteggere i vostri occhi, tenete lo schermo ad almeno 20 cm dal volto quando utilizzate il riconoscimento dell'iride.
- Non applicate al dispositivo pellicole protettive per lo schermo non originali (pellicole per la privacy, pellicole in vetro temperato, ecc.). Il LED per riconoscimento dell'iride potrebbe spegnersi se vi avvicinate troppo.
- Non utilizzate il riconoscimento dell'iride con i bambini. Ciò potrebbe causare danni alla loro vista.

- Chiunque accusi convulsioni, perdita di coscienza, svenimenti o altri sintomi legati ad una patologia epilettica, o oppure abbia una storia familiare caratterizzata da tali sintomi o patologie, dovrebbe consultare un medico prima di utilizzare il riconoscimento dell'iride.
- Lo scanner dell'iride non è destinato all'uso come dispositivo medico; i dati biometrici raccolti e conservati in locale dallo scanner dell'iride non sono rivolti a fini diagnostici, terapeutici o di prevenzione.

Sul dispositivo sono disponibili ulteriori opzioni di sicurezza. Attenetevi a tutte le istruzioni per l'utilizzo di questa funzione.

Per un miglior riconoscimento dell'iride

Il telefono potrebbe non riconoscere le vostre iridi se:

- Qualcosa impedisce alla fotocamera di ottenere una buona visuale delle vostre iridi (ad esempio occhiali, bagliori, palpebre socchiuse, interventi di chirurgia oculistica recenti oppure una patologia medica).
- Qualcosa si frappone tra la fotocamera o il LED (ad esempio pellicole protettive per lo schermo, sporco, danni alla fotocamera).
- Le condizioni di illuminazione sono molto diverse rispetto a quando avete registrato le vostre iridi (ad esempio, stanza troppo luminosa).
- Il telefono è eccessivamente inclinato o si muove.

Tenete il dispositivo a circa 25 – 35 cm dal volto con lo schermo rivolto verso di voi.

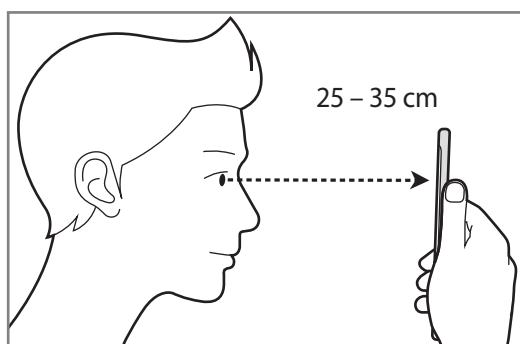

Registrazione delle iridi



Il dispositivo è in grado di salvare i dati delle iridi di una sola persona. Non potete registrare più di un paio di iridi.

- 1 Nel menu Impostazioni, toccate **Scherm. blocco e sicurezza** → **Scanner dell'iride**.
- 2 Sbloccate lo schermo usando il metodo preimpostato.
Se non è stato impostato un metodo di blocco dello schermo, createne uno.
- 3 Leggete le istruzioni visualizzate e toccate **CONTINUA**.
Per registrare una sola iride, toccate **Registra solo 1 iride**
- 4 Tenete il dispositivo con lo schermo rivolto verso di voi e guardate lo schermo.

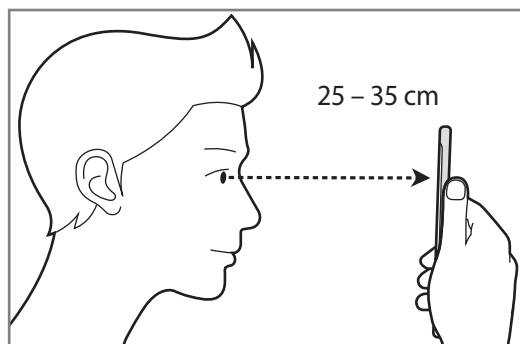

- 5 Posizionate gli occhi all'interno dei cerchi sullo schermo e spalancate gli occhi.
La fotocamera per il riconoscimento dell'iride eseguirà la scansione delle iridi.

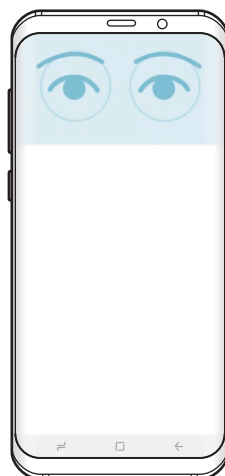

- 6 Quando compare una finestra pop-up di blocco tramite iride, toccate **ATTIVA** per impostare le iridi come sblocco schermo.

Quando scorrete in qualsiasi direzione sulla schermata di blocco, comparirà la schermata di riconoscimento dell'iride. Per effettuare la scansione delle iridi, guardate lo schermo.

Eliminazione delle iridi

Potete eliminare le iridi registrate.

- 1 Nel menu Impostazioni, toccate **Scherm. blocco e sicurezza** → **Scanner dell'iride**.
- 2 Sbloccate lo schermo usando il metodo preimpostato.
- 3 Toccate **Rimuovi i dati sull'iride**.
Una volta eliminate le iridi registrate, saranno disattivate anche tutte le funzionalità collegate.

Verifica della password dell'account Samsung

Utilizzate le iridi per verificare la password dell'account Samsung. Potete utilizzare le iridi invece di inserire la password, ad esempio, quando acquistate contenuti da **Galaxy Apps**.

- 1 Nel menu Impostazioni, toccate **Scherm. blocco e sicurezza** → **Scanner dell'iride**.
- 2 Sbloccate lo schermo usando il metodo preimpostato.
- 3 Toccate il cursore **Account Samsung** per attivare questa funzione.
- 4 Accedete al vostro account Samsung.

Utilizzo delle iridi per accedere agli account

Quando registrate le vostre iridi su Samsung Pass, le potete utilizzare per accedere alle pagine Web che prevedono il salvataggio di ID e password. Fate riferimento a [Samsung Pass](#) per maggiori informazioni.



Questa funzionalità è disponibile solo per le pagine Web a cui accedete tramite l'applicazione **Internet**.

Sblocco dello schermo con le iridi

Potete sbloccare lo schermo con le iridi invece di un segno, di un PIN o di una password.

- 1 Nel menu Impostazioni, toccate **Scherm. blocco e sicurezza** → **Scanner dell'iride**.
- 2 Sbloccate lo schermo usando il metodo preimpostato.
- 3 Toccate il cursore **Sblocco con iride** per attivare questa funzione.
- 4 Sulla schermata di blocco, scorrete in qualsiasi direzione e posizionate gli occhi all'interno dei cerchi sulla schermata per eseguire la scansione delle iridi.

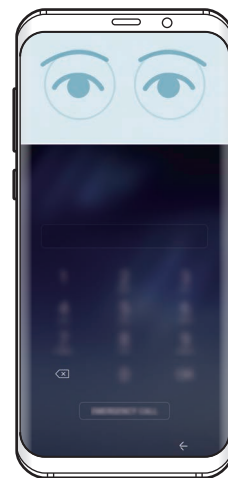
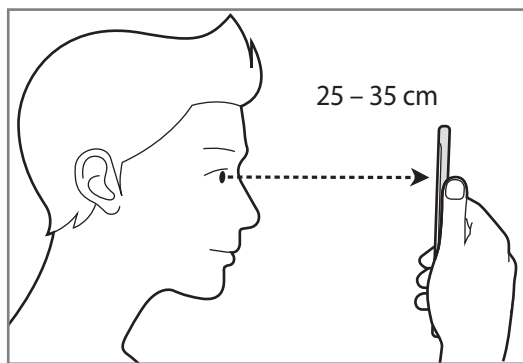

Per sbloccare lo schermo tramite il riconoscimento dell'iride, senza scorrere sulla schermata di blocco, toccate il cursore **Sbl. con iride con schermo acceso** per attivare questa funzione.

Samsung Pass

Utilizzate Samsung Pass per verificare in sicurezza la vostra identità quando accedete a servizi di applicazioni o siti Web attraverso i vostri dati biometrici, invece di inserire ID o password.



- Per utilizzare questa funzione, il dispositivo deve essere connesso a una rete mobile.
- Per utilizzare questa funzione, dovrete effettuare l'accesso sul vostro account Samsung. Per maggiori informazioni, fate riferimento ad [Account Samsung](#).
- La funzionalità di accesso ai siti Web è disponibile solo per i siti Web a cui accedete tramite l'applicazione **Internet**. Alcuni siti Web potrebbero non supportare questa funzione.

Registrazione di Samsung Pass

Prima di utilizzare Samsung Pass, registrate i vostri dati biometrici su Samsung Pass.

- 1 Nel menu Impostazioni, toccate **Scherm. blocco e sicurezza** → **Samsung Pass**.
- 2 Leggete le istruzioni visualizzate e toccate **ACCEDI**.
- 3 Inserite l'ID e la password dell'account Samsung e toccate **ACCEDI**.
- 4 Leggete e accettate i termini e le condizioni e toccate **AVANTI**.
- 5 Toccate **IMPRONTE DIGITALI** oppure **IRIDI** e registrate le impronte digitali o le iridi.
Fate riferimento a [Riconoscimento impronte digitali](#) o [Riconoscimento dell'iride](#) per maggiori informazioni.
- 6 Effettuate la scansione delle impronte digitali o delle iridi per completare la registrazione su Samsung Pass.



Utilizzo di Samsung Pass per accedere ai siti Web

Potete utilizzare Samsung Pass per accedere ai siti Web che supportano il salvataggio di ID e password.

- 1 Aprite il sito Web a cui volete accedere.
- 2 Inserite nome utente e password, quindi toccate il tasto di accesso al sito Web.
- 3 Selezionate **Accedi utilizzando i dati biometrici con Samsung Pass** e toccate **RICORDA**.
Ora potete utilizzare i dati biometrici registrati su Samsung Pass per accedere al sito Web.

Gestione dei dati di accesso

Visualizzate l'elenco dei siti Web impostati per l'utilizzo di Samsung Pass e gestite i vostri dati di accesso.

- 1 Nel menu Impostazioni, toccate **Scherm. blocco e sicurezza** → **Samsung Pass**.
- 2 Sbloccate lo schermo usando il metodo preimpostato.
- 3 Toccate **Informazioni sull'accesso Web**.
- 4 Selezionate un sito Web dall'elenco.
- 5 Toccate  → **Modifica** e modificate ID, password e nome del sito Web.
Per eliminare il sito Web, toccate  → **Elimina**.

Utilizzo di Samsung Pass con le applicazioni

Quando utilizzate applicazioni che supportano Samsung Pass, potete facilmente accedere con Samsung Pass.

Per vedere l'elenco delle applicazioni che supportano Samsung Pass, aprite il menu Impostazioni, toccate **Scherm. blocco e sicurezza** → **Samsung Pass** → **Applicazioni supportate**. Se non ci sono applicazioni che supportano Samsung Pass, **Applicazioni supportate** non compare.



- Le applicazioni disponibili potrebbero variare in base al paese o al gestore telefonico.
- Samsung non è responsabile di eventuali perdite o inconvenienti causati dall'accesso alle applicazioni tramite Samsung Pass.

Eliminazione dei dati Samsung Pass

Potete eliminare i vostri dati biometrici, i dati di accesso Web e i dati delle applicazioni registrate su Samsung Pass con **Elimina dati**. Il vostro consenso ai termini e alle condizioni dell'account Samsung resta attivo.

- 1 Nel menu Impostazioni, toccate **Scherm. blocco e sicurezza** → **Samsung Pass**.
- 2 Sbloccate lo schermo usando il metodo preimpostato.
- 3 Toccate **Elimina dati**.
- 4 Inserite la password dell'account Samsung.
I vostri dati Samsung Pass saranno eliminati.

Area Personale

La Cartella sicura protegge i contenuti e le applicazioni private, come foto e note, dall'accesso altrui. Potete proteggere i contenuti e le applicazioni private anche quando il dispositivo è sbloccato.

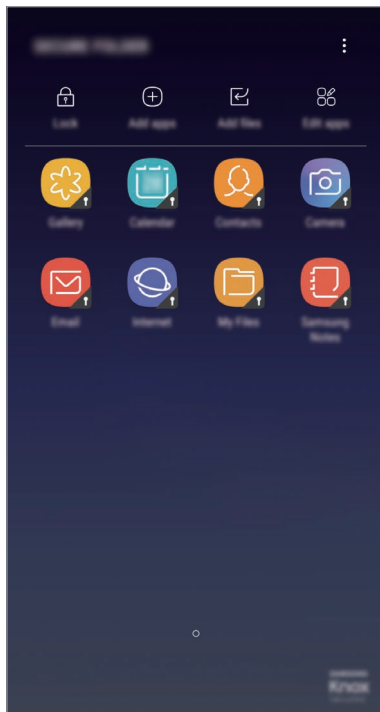

La Cartella sicura è un'area separata di archiviazione protetta. I dati nella Cartella sicura non possono essere trasferiti ad altri dispositivi con metodi di condivisione non approvati, come USB o Wi-Fi Direct. Il tentativo di personalizzare il sistema operativo o di modificare il software causerà il blocco automatico della Cartella sicura, rendendola inaccessibile. Prima di salvare i dati nella Cartella sicura, assicuratevi di effettuare una copia dei dati in un'altra posizione sicura.

Impostazione della Cartella sicura

- 1 Avviate l'applicazione **Area Personale**.
In alternativa, avviate l'applicazione **Impostazioni** e toccate **Scherm. blocco e sicurezza** → **Area Personale**.
- 2 Toccate **AVVIA**.
- 3 Toccate **ACCEDI** ed effettuate l'accesso al vostro account Samsung.

- 4 Selezionate un metodo di blocco per utilizzare la Cartella sicura e seguite le istruzioni visualizzate per completare la configurazione.

Per modificare il nome o il colore dell'icona della Cartella sicura, toccate **Area Personale** →  → **Personalizza icona**.



- Quando avviate l'applicazione **Area Personale**, dovete sbloccare l'applicazione utilizzando il metodo di blocco preimpostato.
- Se dimenticate il codice di sblocco della Cartella sicura, potete ripristinarlo utilizzando il vostro account Samsung. Toccate il tasto di ripristino che compare quando viene inserito un codice di sblocco errato, quindi inserite la password del vostro account Samsung.

Impostazione del blocco automatico per la Cartella sicura

Impostate il blocco automatico della Cartella sicura del dispositivo quando questo non è in uso.

- 1 Avviate l'applicazione **Area Personale** e toccate  → **Impostazioni** → **Blocco automatico Area Personale**.

- 2 Selezionate un'opzione di blocco.



Per bloccare manualmente la Cartella sicura, toccate **Proteggi**.

Spostamento di contenuti nella Cartella sicura

Spostate i contenuti, come foto e contatti, nella Cartella sicura. Le azioni seguenti forniscono un esempio di come spostare un'immagine dalla memoria predefinita alla Cartella sicura.

- 1 Avviate l'applicazione **Area Personale** e toccate **Aggiungi file**.
- 2 Toccate **Immagini**, selezionate le immagini da spostare, quindi toccate **FATTO**.
- 3 Toccate **SPOSTA**.

Gli elementi selezionati saranno eliminati dalla cartella originale e spostati nella Cartella sicura. Per copiare gli elementi, toccate **COPIA**.



Il metodo di spostamento dei contenuti potrebbe variare in base al tipo di contenuto.

Spostamento di contenuti dalla Cartella sicura

Spostate i contenuti dalla Cartella sicura all'applicazione corrispondente all'interno della memoria predefinita. Le azioni seguenti forniscono un esempio di come spostare un'immagine dalla Cartella sicura alla memoria predefinita.

- 1 Avviate l'applicazione **Area Personale**.
- 2 Selezionate un'immagine.
- 3 Toccate  → **Sposta fuori da Area Personale**.

Gli elementi selezionati saranno spostati in **Galleria** all'interno della memoria predefinita.

Aggiunta delle applicazioni

Aggiungete un'applicazione da utilizzare nella Cartella sicura.

- 1 Avviate l'applicazione **Area Personale** e toccate **Aggiungi applicazioni**.
- 2 Spuntate una o più applicazioni installate sul dispositivo e toccate **FATTO**.
Per installare applicazioni da **Play Store** oppure **Galaxy Apps**, toccate **DOWNLOAD DA PLAY STORE** oppure **SCARICA DA GALAXY APPS**.

Rimozione delle applicazioni dalla Cartella sicura

Tocate **Modifica applicazioni**, spuntate le applicazioni, quindi toccate **Disinstalla**.

Aggiunta di un account

Aggiungete i vostri account Samsung e Google, oppure altri account, da sincronizzare con le applicazioni della Cartella sicura.

- 1 Avviate l'applicazione **Area Personale** e toccate  → **Impostazioni** → **Account** → **Aggiungi account**.
- 2 Selezionate un servizio per l'account.
- 3 Seguite le istruzioni visualizzate per completare la configurazione dell'account.

Nascondere una Cartella sicura

Potete nascondere il collegamento alla Cartella sicura dal menu Applicazioni.

Avviate l'applicazione **Area Personale**, toccate  → **Impostazioni**, quindi toccate il cursore **Mostra Area Personale** per disattivare questa funzione.

In alternativa, trascinate la barra di stato verso il basso per aprire il pannello delle notifiche. Quindi, scorrete verso il basso sul pannello delle notifiche e toccate **Area Personale** per disattivare questa funzione.

Esecuzione del backup e ripristino della Cartella sicura

Eseguite il back di dati e applicazioni della Cartella sicura su Samsung Cloud mediante il vostro account Samsung e ripristinateli più tardi.

Esecuzione del backup dei dati

- 1 Avviate l'applicazione **Area Personale** e toccate  → **Impostazioni** → **Backup e ripristino**.
- 2 Toccate **Aggiungi account** e registratevi ed effettuate l'accesso al vostro account Samsung.
- 3 Toccate **Esegui backup dati Area Personale**.
- 4 Spuntate gli elementi di cui eseguire il backup e toccate **ESEGUI IL BACKUP ADESSO**.
Il backup dei dati sarà eseguito sul cloud Samsung.

Ripristino dei dati

- 1 Avviate l'applicazione **Area Personale** e toccate  → **Impostazioni** → **Backup e ripristino**.
- 2 Toccate **Ripristina backup**.
- 3 Selezionate un dispositivo e i tipi di dati da ripristinare e toccate **RIPRISTINA ADESSO**.
I dati di cui è stato eseguito il backup verranno ripristinati sul dispositivo.

Disinstallazione della Cartella sicura

Potete disinstallare la Cartella sicura, compresi i contenuti e le applicazioni al suo interno.

Avviate l'applicazione **Area Personale** e toccate  → **Impostazioni** → **Disinstalla**.

Per eseguire il backup di contenuti prima di disinstallare la Cartella sicura, spuntate **Sposta file multimediali fuori da Area Personale** e toccate **DISINSTALLA**. Per accedere ai dati di cui si è eseguito il backup dalla Cartella sicura, aprite la cartella **Samsung**, avviate l'applicazione **Archivio**, quindi toccate **Memoria interna** → **Secure Folder**.



Il backup delle note salvate in **Samsung Notes** non viene eseguito.

Cloud e account

Opzioni

Sincronizzate, eseguite il backup, oppure ripristinate i dati del dispositivo tramite Samsung Cloud. Inoltre, potete registrare e gestire gli account, ad esempio l'account Samsung oppure l'account Google o trasferite i dati da o verso altri dispositivi tramite Smart Switch.

Nel menu Impostazioni, toccate **Cloud e account**.



Eseguite regolarmente il backup dei dati in un luogo sicuro, come Samsung Cloud o su un computer, in modo da poterli ripristinare qualora i dati venissero corrotti o smarriti in caso di ripristino indesiderato ai valori di fabbrica.

- **Samsung Cloud:** consente di gestire i contenuti che desiderate conservare al sicuro su Samsung Cloud. Verificate lo stato di utilizzo della memoria Samsung Cloud e sincronizzate, effettuate il backup o ripristinate i dati. Fate riferimento a [Samsung Cloud](#) per maggiori informazioni.
- **Profilo personale:** consente di gestire le informazioni personali e i dettagli dell'account Samsung.
- **Account:** consente di aggiungere i vostri account Samsung e Google, oppure altri account con cui eseguire la sincronizzazione.
- **Backup e ripristino:** consente di proteggere le informazioni personali, i dati delle applicazioni e le impostazioni del dispositivo. Potete eseguire il backup delle informazioni riservate ed accedervi in seguito. Dovete accedere al vostro account Google o Samsung per eseguire il backup o il ripristino dei dati. Fate riferimento a [Backup e ripristino](#) per maggiori informazioni.
- **Smart Switch:** consente di avviare Smart Switch e di trasferire i dati dal dispositivo precedente. Fate riferimento a [Smart Switch](#) per maggiori informazioni.

Backup e ripristino

Protegete le informazioni personali, i dati delle applicazioni e le impostazioni del dispositivo. Potete eseguire il backup delle informazioni riservate ed accedervi in seguito. Dovete accedere al vostro account Google o Samsung per eseguire il backup o il ripristino dei dati.

Utilizzo di un account Samsung

Nel menu Impostazioni, toccate **Cloud e account** → **Backup e ripristino** → **Impostazioni backup** per l'account Samsung, toccate il cursore accanto agli elementi di cui desiderate effettuare il backup per attivarli, quindi toccate **ESEGUI BACKUP ORA**.

Il backup dei dati sarà eseguito sul cloud Samsung. Fate riferimento a [Samsung Cloud](#) per maggiori informazioni.

Per permettere al dispositivo di eseguire automaticamente il backup dei dati, toccate il cursore **BACKUP AUTOMATICO** e attivate la funzione.

Per ripristinare i dati di backup dal cloud Samsung tramite account Samsung, toccate **Ripristino**. Selezionate un dispositivo e i tipi di dati da ripristinare e toccate **RIPRISTINA ADESSO**. I dati selezionati verranno ripristinati sul dispositivo.

Utilizzo di un account Google

Nel menu Impostazioni, toccate **Cloud e account** → **Backup e ripristino** e toccate il cursore **Backup dati personali** per l'account Google per attivare questa funzione. Toccate **Account di backup** e selezionate un account come account di backup.

Per ripristinare i dati utilizzando un account Google, toccate il cursore **Ripristino automatico** e attivate la funzione. Quando reinstallate le applicazioni, verranno ripristinate le impostazioni e i dati di cui è stato eseguito il backup.

Google

Configurate le impostazioni relative ad alcune funzioni offerte da Google.

Nel menu Impostazioni, toccate **Google**.

Accessibilità

Configurate varie impostazioni per migliorare l'accessibilità al dispositivo. Fate riferimento ad [Accessibilità](#) per maggiori informazioni.

Nel menu Impostazioni, toccate **Accessibilità**.

Gestione generale

Personalizzate le impostazioni di sistema del dispositivo oppure effettuate il reset del dispositivo.

Nel menu Impostazioni, toccate **Gestione generale**.

- **Lingua e inserimento:** consente di selezionare le lingue del dispositivo e modificare le impostazioni, come il tipo di tastiera e inserimento vocale. La disponibilità di alcune opzioni potrebbe variare in base alla lingua selezionata. Fate riferimento ad [Aggiunta delle lingue del dispositivo](#) per maggiori informazioni.
- **Data e ora:** consente di accedere e modificare le seguenti impostazioni per controllare la modalità di visualizzazione di data e ora sul dispositivo.



Se la batteria fosse completamente scarica o se venisse rimossa dal dispositivo la data e l'ora verrebbero azzerate.

- **Segnala info di diagnostica:** consente di inviare automaticamente a Samsung le informazioni relative alla diagnostica e all'uso del dispositivo.
- **Informazioni di marketing:** consente di ricevere informazioni commerciali Samsung, come offerte speciali, vantaggi per i membri e newsletter.
- **Ripristina:** consente di effettuare il reset del dispositivo o di eseguire il ripristino ai dati di fabbrica. Potete ripristinare tutte le vostre impostazioni e impostazioni di rete. Inoltre, potete riavviare il dispositivo ad un ora prestabilita per l'ottimizzazione del dispositivo.

Aggiunta delle lingue del dispositivo

Potete aggiungere le lingue da utilizzare sul dispositivo.

1 Nel menu Impostazioni, toccate **Gestione generale** → **Lingua e inserimento** → **Lingua** → **Aggiungi lingua**.

Per visualizzare tutte le lingue che possono essere aggiunte, toccate  → **Tutte le lingue**.

2 Selezionate una lingua da aggiungere.

3 Per impostare la lingua selezionata come lingua predefinita, toccate **PREDEFINITA**. Per mantenere l'impostazione della lingua attuale, toccate **MANTIENI CORRENTE**.

La lingua selezionata sarà aggiunta all'elenco delle lingue. Se avete cambiato la lingua predefinita, la lingua selezionata sarà aggiunta in cima all'elenco.

Per cambiare la lingua predefinita dall'elenco delle lingue, trascinate l'icona  accanto ad una lingua e spostatela in cima all'elenco. Quindi, toccate **APPLICA**. Se un'applicazione non supportasse la lingua predefinita, verrà utilizzata la lingua successiva supportata presente nell'elenco.

Aggiornamenti software

Aggiornate il software del dispositivo tramite il servizio firmware over-the-air (FOTA). Inoltre, potete pianificare gli aggiornamenti del software.

Nel menu Impostazioni, toccate **Aggiornamenti software**.



In caso di rilascio di aggiornamenti del software ai fini della sicurezza del dispositivo e del blocco di nuovi tipi di minacce, questi saranno installati automaticamente senza richiedere il vostro consenso.

- **Scarica aggiornamenti manualmente:** consente di verificare e di installare gli aggiornamenti manualmente.
- **Scarica aggiorn. automaticamente:** consente di scaricare automaticamente gli aggiornamenti quando siete connessi ad una rete Wi-Fi.
- **Aggiornamenti SW programmati:** consente di installare gli aggiornamenti scaricati ad un'ora prestabilita.

Informazioni sugli aggiornamenti di sicurezza

Gli aggiornamenti di sicurezza servono a potenziare la sicurezza del dispositivo e a proteggere i vostri dati personali. Per gli aggiornamenti di sicurezza del vostro modello, visitate security.samsungmobile.com.



Il sito web supporta solo alcune lingue.

Manuale utente

Visualizzate le informazioni della guida per imparare ad utilizzare il dispositivo e le applicazioni o a configurare le impostazioni importanti.

Nel menu Impostazioni, toccate **Manuale utente**.

Informazioni sul telefono

Accedete alle informazioni sul dispositivo.

Nel menu Impostazioni, toccate **Informazioni sul telefono**.

- **Numero telefono personale:** consente di visualizzare il vostro numero di telefono.
- **Stato:** consente di visualizzare varie informazioni relative al dispositivo, come lo stato della scheda SIM, del Wi-Fi, l'indirizzo MAC e il numero seriale.
- **Informazioni legali:** consente di consultare le informazioni legali relative al dispositivo, come le precauzioni di sicurezza e la licenza open source.
- **Nome dispositivo:** consente di visualizzare e modificare il nome visualizzato quando connettete il dispositivo ad altri dispositivi tramite Bluetooth, Wi-Fi Direct ed altri metodi.
- **Codice modello:** consente di visualizzare il codice del modello del dispositivo.
- **Informazioni software:** consente di consultare le informazioni sul software del dispositivo, come la versione del sistema operativo e la versione del firmware.
- **Informazioni sulla batteria:** consente di visualizzare lo stato e le informazioni relative alla batteria.

Appendice

Accessibilità

Info su Accessibilità

Migliorate l'accessibilità con funzioni che facilitano l'utilizzo del dispositivo per gli utenti con problemi di vista, udito o con manualità ridotta.

Avviate l'applicazione **Impostazioni** e toccate **Accessibilità**.

Assistente Vocale (feedback vocale)

Attivazione o disattivazione di Assistente Vocale

Quando attivate Assistente Vocale, il dispositivo avvierà il feedback vocale. Quando toccate una volta la funzionalità selezionata, il dispositivo leggerà ad alta voce il testo sullo schermo. Toccando due volte la funzionalità, questa verrà attivata.

Avviate l'applicazione **Impostazioni**, toccate **Accessibilità** → **Vista** → **Assistente Vocale**, quindi toccate il cursore per attivare questa funzione.

Per disattivare Assistente Vocale, toccate il cursore e toccate rapidamente due volte un punto qualsiasi sullo schermo.

Quando attivate Assistente Vocale per la prima volta, dopo l'attivazione verrà avviato il video esplicativo. Potete riprodurlo di nuovo toccando **Guida di Assistente Vocale**.



Alcune funzionalità non sono disponibili mentre utilizzate Assistente Vocale.

Controllo dello schermo con i gesti delle dita

Potete utilizzare vari gesti delle dita per controllare lo schermo quando utilizzate Assistente Vocale.

Gesti con un dito

- **Toccare:** consente di leggere ad alta voce l'elemento che toccate con il dito. Per esplorare la schermata, posizionate un dito sullo schermo e muovetelo lungo lo schermo.
- **Toccare due volte:** consente di aprire l'elemento selezionato. Mentre gli elementi selezionati vengono letti ad alta voce, quando sentite l'elemento desiderato, rilasciate il dito dall'elemento. Successivamente, toccate due volte rapidamente un punto qualsiasi sullo schermo.
- **Toccare due volte tenendo premuto sullo schermo:** consente di spostare un elemento o di accedere ad un'opzione disponibile.
- **Scorrere verso sinistra:** consente di passare all'elemento precedente.
- **Scorrere verso destra:** consente di passare all'elemento successivo.
- **Scorrere in alto o in basso:** consente di modificare le impostazioni del menu contestuale più recenti.
- **Scorrere verso sinistra e poi destra in un singolo movimento:** consente di scorrere in alto sullo schermo.
- **Scorrere verso destra e poi sinistra in un singolo movimento:** consente di scorrere in basso sullo schermo.
- **Scorrere in alto e poi in basso in un singolo movimento:** consente di spostarsi sul primo elemento sullo schermo.
- **Scorrere in basso e poi in alto in un singolo movimento:** consente di spostarsi sull'ultimo elemento sullo schermo.

Gesti con due dita

- **Toccare due volte:** consente di avviare, mettere in pausa o di riprendere la riproduzione.
- **Toccare tre volte:** consente di verificare l'ora corrente, la batteria residua, ecc. Per modificare gli elementi da leggere ad alta voce, avviate l'applicazione **Impostazioni** e toccate **Accessibilità** → **Vista** → **Assistente Vocale** → **IMPOSTAZ.** → **Informazioni barra di stato**.
- **Toccare quattro volte:** consente di attivare o disattivare il feedback vocale.
- **Scorrere verso sinistra:** consente di passare alla pagina successiva.
- **Scorrere verso destra:** consente di tornare alla pagina precedente.
- **Scorrere in alto:** consente di scorrere in basso sull'elenco.
- **Scorrere in basso:** consente di scorrere in alto sull'elenco.

- Scorrere in alto o in basso nella schermata Home: consente di aprire il menu Applicazioni.
- Scorrere in alto o in basso nel menu Applicazioni: consente di tornare alla schermata Home.
- Scorrere in una direzione qualsiasi sulla schermata di blocco: consente di sbloccare lo schermo.
- Scorrere in basso dalla parte superiore dello schermo: consente di aprire il pannello delle notifiche.

Gesti con tre dita

- Toccare: consente di avviare la lettura ad alta voce degli elementi partendo dall'alto.
- Toccare due volte: consente di avviare la lettura dall'elemento successivo.
- Toccare tre volte: consente di leggere l'ultimo testo selezionato e di copiarlo negli appunti.
- Scorrere verso sinistra o destra: consente di aprire il menu contestuale e di scorrere le opzioni.
- Scorrere in alto o in basso: consente di modificare la lettura del testo e la granularità della selezione.
- Scorrere in alto e poi in basso in un singolo movimento: consente di tornare alla schermata precedente.
- Scorrere in basso e poi in alto in un singolo movimento: consente di tornare alla schermata Home.

Gesti con quattro dita

- Toccare: consente di tornare alla schermata precedente.
- Toccare due volte: consente di tornare alla schermata Home.
- Toccare tre volte: consente di aprire l'elenco delle applicazioni recenti.

Utilizzo del menu contestuale

Mentre utilizzate Assistente Vocale, scorrete verso sinistra o destra con tre dita. Comparirà il menu contestuale e il dispositivo leggerà le opzioni ad alta voce. Scorrere verso sinistra o destra con tre dita per scorrere le opzioni. Quando sentite l'opzione desiderata, scorrete in alto o in basso per utilizzare l'opzione o regolare le impostazioni relative all'opzione. Ad esempio, quando sentite **Volume dispos.**, potete regolare il volume scorrendo in alto o in basso.

Aggiunta e gestione delle etichette delle immagini

Potete assegnare delle etichette alle immagini sullo schermo. Il dispositivo legge ad alta voce le etichette quando vengono selezionate le immagini. Aggiungete delle etichette alle immagini che ancora non ce l'hanno toccando due volte e tenendo premuto lo schermo con tre dita.

Per gestire le etichette, aprite l'applicazione **Impostazioni** e toccate **Accessibilità** → **Vista** → **Assistente Vocale** → **IMPOSTAZ.** → **Gestisci etichette personalizzate**.

Configurazione delle impostazioni per Assistente Vocale

Configurate le impostazioni per Assistente Vocale per un uso agevole.

Avviate l'applicazione **Impostazioni** e toccate **Accessibilità** → **Vista** → **Assistente Vocale** → **IMPOSTAZ.**

- **Volume riproduzione:** consente di selezionare il livello di volume per i feedback vocali.
- **Da testo a voce:** consente di modificare le impostazioni per le funzioni di sintesi vocale utilizzate quando è attivo Assistente Vocale, come lingue, velocità ed altro.
- **Modifiche tono voce:** consente di leggere ad alta voce il testo con un tono alterato mentre utilizzate la tastiera.
- **Legge ad alta voce inserimento tastiera:** consente di leggere ad alta voce l'elemento indicato dal dito mentre utilizzate la tastiera.
- **Parla a schermo spento:** consente di leggere ad alta voce le notifiche quando lo schermo è spento.
- **Disat. audio con sens. prossimità:** consente di mettere in pausa i feedback vocali quando posizionate la mano sul sensore di prossimità nella parte superiore del dispositivo.
- **Scuoti per lettura continua:** consente di ascoltare il testo visualizzato sullo schermo quando scuotete il dispositivo. Potete selezionare tra varie velocità di vibrazione.
- **Leggi ad alta voce ID chiamante:** consente di leggere ad alta voce il nome del chiamante quando ricevete una chiamata.
- **Alfabeto fonetico:** consente di pronunciare una parola che comincia con la lettera toccata e tenuta premuta sulla tastiera.

- **Suggerimenti sull'utilizzo:** consente di leggere ad alta voce i suggerimenti sull'uso quando si seleziona una voce scorrendo.
- **Feedback vibrazione:** consente al dispositivo di vibrare quando controllate lo schermo, ad esempio quando selezionate un elemento.
- **Feedback acustico:** consente al dispositivo di emettere un suono quando controllate lo schermo, ad esempio quando selezionate un elemento.
- **Priorità per audio sintesi:** consente di abbassare il volume del file multimediale quando il dispositivo legge un elemento ad alta voce.
- **Volume feedback acustico:** consente di regolare il volume di riproduzione dei suoni quando toccate lo schermo per controllarlo. Questa funzionalità è disponibile quando viene attivato **Feedback acustico**.
- **Cursore di grandi dimensioni:** consente di ridurre il bordo del cursore quadrato visualizzato quando si toccano le voci.
- **Colore cursore:** consente di selezionare un colore per il cursore quadrato che compare quando toccate gli elementi.
- **Menu rapido:** consente di selezionare le opzioni del menu contestuale da visualizzare quando si scorre verso sinistra o destra con le tre dita.
- **Gestisci etichette personalizzate:** consente di gestire le etichette aggiunte.
- **Informazioni barra di stato:** consente di selezionare gli elementi da leggere ad alta voce quando toccate tre volte lo schermo con due dita.
- **Opzioni sviluppatore:** consente di impostare le opzioni per lo sviluppo delle applicazioni.

Utilizzo del dispositivo con lo schermo spento

Per la privacy, potete impostare il normale funzionamento del dispositivo a schermo spento. Lo schermo non si accende quando premete tasti o toccate lo schermo. Le funzioni al momento attive non vengono disattivate quando lo schermo è spento.

Avviate l'applicazione **Impostazioni**, toccate **Accessibilità** → **Vista**, quindi toccate il cursore **Schermata scura** per attivare questa funzione. Potete attivare o disattivare questa funzione premendo due volte il tasto accensione o spegnimento.

Letture delle password ad alta voce

Impostate il dispositivo per leggere la password ad alta voce quando inserite la password con Assistente Vocale attivato.

Avviate l'applicazione **Impostazioni**, toccate **Accessibilità** → **Vista**, quindi toccate il cursore **Pronuncia delle password** per attivare questa funzione.

Inserimento di testo utilizzando la tastiera

Per visualizzare la tastiera, toccate il campo di inserimento testo, quindi toccate rapidamente due volte un punto qualsiasi sullo schermo.

Per attivare la funzione di inserimento rapido, avviate l'applicazione **Impostazioni**, toccate **Accessibilità** → **Vista**, quindi toccate il cursore **Inserimento rapido**.

Quando toccate la tastiera con un dito, il dispositivo legge ad alta voce i tasti dei caratteri su cui si trova il dito. Quando sentite il carattere desiderato, rilasciate il dito dallo schermo per selezionarlo. Il carattere viene inserito e il dispositivo legge il testo ad alta voce.

Se non è attivo **Inserimento rapido**, rilasciate il dito dal carattere desiderato, quindi toccate rapidamente due volte un punto qualsiasi sullo schermo.

Inserimento di caratteri aggiuntivi

Tenete premuto un tasto sulla tastiera per inserire i caratteri aggiuntivi disponibili per quel tasto. Al di sopra del tasto compare una finestra pop-up che mostra i caratteri disponibili. Per selezionare un carattere, trascinate il dito sulla finestra pop-up fino a sentire il carattere desiderato, quindi rilasciatelo.

Vista

Aggiunta di registrazioni vocali alle etichette vocali

Potete utilizzare delle etichette vocali per distinguere gli oggetti con forma familiare applicandovi delle etichette. Potete registrare e assegnare una registrazione vocale ad un'etichetta vocale abilitata NFC. La registrazione vocale viene riprodotta quando posizionate il dispositivo vicino all'etichetta.



Prima di utilizzare questa funzionalità, attivate la funzionalità NFC.

- 1 Avviate l'applicazione **Impostazioni** e toccate **Accessibilità** → **Vista** → **Etichetta vocale**.
Verrà avviato il Registratore vocale.
- 2 Toccate  per avviare la registrazione. Parlate vicino al microfono.
- 3 Al termine della registrazione, toccate **FATTO** per interrompere.
- 4 Mantenete il retro del dispositivo sull'etichetta vocale.
Le informazioni contenute nella registrazione vocale verranno scritte sull'etichetta vocale.

Modifica dello zoom e del carattere della schermata

Modificate l'impostazione dello zoom oppure la dimensione e lo stile del carattere della schermata. Avviate l'applicazione **Impostazioni** e toccate **Accessibilità** → **Vista** → **Zoom schermo e carattere**.

Utilizzo del carattere ad alto contrasto

Regolate il colore e l'aspetto dei caratteri per aumentare il contrasto tra il testo e lo sfondo. Avviate l'applicazione **Impostazioni**, toccate **Accessibilità** → **Vista**, quindi toccate il cursore **Caratteri a contr. elevato** per attivare questa funzione.

Utilizzo della tastiera ad alto contrasto

Aumentate la dimensione della tastiera Samsung e modificate il colore dei tasti per aumentare il contrasto tra il testo e lo sfondo.

Avviate l'applicazione **Impostazioni**, toccate **Accessibilità** → **Vista**, quindi toccate il cursore **Tastiera a contr. elevato** per attivare questa funzione.

Visualizzazione forme tasti

Visualizzate le forme dei tasti con cornici per metterli in risalto.

Avviate l'applicazione **Impostazioni**, toccate **Accessibilità** → **Vista**, quindi toccate il cursore **Mostra forme pulsante** per attivare questa funzione.

Uso della lente d'ingrandimento

Attivate una lente di ingrandimento per aumentare lo zoom sullo schermo per vedere i contenuti in versione ingrandita.

Avviate l'applicazione **Impostazioni**, toccate **Accessibilità** → **Vista**, quindi toccate il cursore **Finestra lente di ingrandimento** per attivare questa funzione. Sullo schermo comparirà la lente di ingrandimento.

Trascinate la maniglia nella parte inferiore della lente di ingrandimento per spostare la lente sull'area della schermata da ingrandire.

Ingrandimento della schermata

Ingrandite la schermata e aumentate lo zoom su un'area specifica.

Avviate l'applicazione **Impostazioni**, toccate **Accessibilità** → **Vista**, quindi toccate il cursore **Gesti di ingrandimento** per attivare questa funzione.

- Aumentare e diminuire lo zoom: toccate rapidamente lo schermo tre volte per aumentare lo zoom su un'area specifica. Toccate rapidamente lo schermo di nuovo tre volte per tornare alla visualizzazione normale.
- Esplorazione della schermata tramite scorrimento: utilizzate due o più dita per scorrere la schermata ingrandita.
- Regolazione del rapporto di zoom: avvicinate due o più dita sulla schermata ingrandita o allontanatele.

Inoltre, potete ingrandire la schermata temporaneamente toccando lo schermo tre volte e poi tenendo premuto. Tenendo premuto sullo schermo, trascinate il dito per esplorare la schermata. Rilasciate il dito per tornare alla visualizzazione normale.



- Non è possibile ingrandire le tastiere sullo schermo.
- Quando questa funzione è attiva, le prestazioni di alcune applicazioni, come **Telefono** e **Calcolatrice**, potrebbero risentirne.

Ingrandimento dei puntatori di mouse e touchpad

Ingrandite il puntatore quando utilizzate un mouse o un touchpad esterno.

Avviate l'applicazione **Impostazioni**, toccate **Accessibilità** → **Vista**, quindi toccate il cursore **Puntatore mouse/touchpad grande** per attivare questa funzione.

Conversione dello schermo in modalità scala di grigi

Visualizzate i colori dello schermo in toni di grigio.

Avviate l'applicazione **Impostazioni**, toccate **Accessibilità** → **Vista**, quindi toccate il cursore **Scala di grigi** per attivare questa funzione.

Inversione dei colori del display

Migliorate la visibilità dello schermo per aiutare gli utenti a riconoscere più facilmente il testo sullo schermo.

Avviate l'applicazione **Impostazioni**, toccate **Accessibilità** → **Vista**, quindi toccate il cursore **Colori negativi** per attivare questa funzione.

Regolazione colore

Regolate il modo in cui i colori vengono visualizzati sullo schermo se avete difficoltà nel distinguere i colori. Il dispositivo rende i colori più riconoscibili.

Avviate l'applicazione **Impostazioni**, toccate **Accessibilità** → **Vista** → **Regolazione colore**, quindi toccate il cursore per attivare questa funzione. Seguite le istruzioni visualizzate per completare la procedura di regolazione del colore.

Udito

Rilevatori di suoni

Premete per ricevere degli avvisi quando il dispositivo rileva il campanello o il pianto di un bambino.



Durante l'utilizzo del riconoscimento vocale, i rilevatori di suoni non funzioneranno.

Baby monitor

Avviate l'applicazione **Impostazioni**, toccate **Accessibilità** → **Udito** → **Rilevatori di suoni**, quindi toccate il cursore **Baby monitor** per attivare questa funzione. Il dispositivo vibrerà quando rileverà il suono e l'avviso verrà salvato in un registro.

Rilevatore campanello

- 1 Avviate l'applicazione **Impostazioni**, toccate **Accessibilità** → **Udito** → **Rilevatori di suoni**, quindi toccate il cursore **Rilevatore campanello** per attivare questa funzione.
- 2 Toccate ● per registrare il campanello della vostra porta.
Il dispositivo rileverà e registrerà il campanello della porta.
- 3 Toccate ● e suonate il campanello della porta per verificare che sia stato registrato correttamente. Quando il dispositivo rileva il suono del campanello della porta, toccate **OK**.
Per modificare il suono del campanello della porta, toccate **Modifica il suono del campanello**.
Il dispositivo vibrerà quando rileverà il suono e l'avviso verrà salvato in un registro.

Impostazione delle notifiche luminose

Impostate sul dispositivo il lampeggiamento del flash o dello schermo quando suona una sveglia o in caso di notifiche, come chiamate in arrivo e nuovi messaggi.

Avviate l'applicazione **Impostazioni**, toccate **Accessibilità** → **Udito**, quindi toccate il cursore **Notifica con flash** per attivare questa funzione.

Disattivazione di tutti i suoni

Impostate la disattivazione di tutti i suoni del dispositivo, come i suoni multimediali e la voce del chiamante durante una chiamata.

Avviate l'applicazione **Impostazioni**, toccate **Accessibilità** → **Udito**, quindi toccate il cursore **Disattiva tutti i suoni** per attivare questa funzione.

Impostazioni sottotitoli

Avviate l'applicazione **Impostazioni**, toccate **Accessibilità** → **Udito** → **Sottotitoli Samsung (CC)** oppure **Sottotitoli Google (CC)**, quindi toccate il cursore per attivare questa funzione.

Selezionate un'opzione per configurare le impostazioni dei sottotitoli.

Regolazione del bilanciamento del suono

Impostate sul dispositivo la regolazione del bilanciamento del suono quando utilizzate un auricolare.

- 1 Collegate una cuffia al dispositivo e indossatela.
- 2 Avviate l'applicazione **Impostazioni** e toccate **Accessibilità** → **Udito**.
- 3 Trascinate la barra di regolazione in **Bilanciamento audio sx/dx** verso sinistra o destra e regolate il bilanciamento del suono.

Audio mono

L'uscita mono combina i suoni stereo in un unico segnale che viene riprodotto attraverso tutti gli altoparlanti della cuffia. Utilizzate questa funzione se doveste avere problemi all'udito o se è più comodo utilizzare un solo auricolare.

Avviate l'applicazione **Impostazioni**, toccate **Accessibilità** → **Udito**, quindi toccate il cursore **Audio mono** per attivare questa funzione.

Manualità e interazione

Interruttore universale

Potete controllare il touch screen collegando un cursore esterno, toccando lo schermo o utilizzando i movimenti della testa e le espressioni facciali.

Avviate l'applicazione **Impostazioni**, toccate **Accessibilità** → **Manualità e interazione** → **Interruttore universale**, quindi toccate il cursore per attivare questa funzione. Se sul dispositivo non sono registrati cursori universali, toccate **AGGIUNGI INTERRUTTORE** e impostate i cursori per controllare il dispositivo.



Per attivare la funzionalità cursore universale, sul dispositivo deve essere registrato almeno un cursore.

Per impostare i cursori di controllo del dispositivo, toccate **IMPOSTAZ.** → **Interruttori**.

Per disattivare questa funzionalità, premete il tasto di accensione e spegnimento e il tasto Volume su contemporaneamente.

Menu assistenza

Visualizzazione dell'icona di collegamento assistiva

Impostate il dispositivo per visualizzare l'icona di collegamento assistiva per accedere ad applicazioni, funzioni e impostazioni. Potete controllare facilmente il dispositivo toccando i menu di assistenza nell'icona.

1 Avviate l'applicazione **Impostazioni**, toccate **Accessibilità** → **Manualità e interazione** → **Menu assistenza**.

2 Toccate il cursore per attivare questa funzione.

L'icona di collegamento assistiva compare in basso a destra sullo schermo.

Per regolare il livello di trasparenza dell'icona dell'assistente, trascinate la barra di regolazione sotto **Opacità**.

Accesso ai menu assistenza







L'icona di collegamento assistiva compare sotto forma di icona fluttuante per un facile accesso ai menu assistivi da qualsiasi schermata.

Quando toccate l'icona di collegamento assistiva, l'icona si espande leggermente e sull'icona compaiono i menu assistivi. Toccate la freccia a sinistra o a destra per passare ad altre pagine o scorrete lo schermo verso sinistra o verso destra per selezionare altri menu.

Utilizzo del cursore

Nel menu assistivo, toccate **Cursore**. Potete controllare lo schermo tramite piccoli movimenti delle dita sull'area di tocco. Trascinate il dito sull'area di tocco per muovere il cursore. Inoltre, toccate lo schermo per selezionare gli elementi su cui si trova il cursore.

Utilizzate le seguenti opzioni:

-  /  : consente di scorrere verso sinistra o verso destra sullo schermo.
-  /  : consente di scorrere in alto o in basso sullo schermo.
-  : consente di ingrandire l'area in cui si trova il cursore.
-  : consente di spostare l'area di tocco in un'altra posizione.
-  : consente di chiudere l'area di tocco.

Per modificare le impostazioni dell'area touch e del cursore, avviate l'applicazione **Impostazioni** e toccate **Accessibilità** → **Manualità e interazione** → **Menu assistenza**. Quindi, personalizzate le impostazioni in **CONTROLLO DI CURSORE E SCHERMO**.

Utilizzo di menu assistivi potenziati

Impostate il dispositivo per visualizzare menu assistivi potenziati per le applicazioni selezionate.

Avviate l'applicazione **Impostazioni**, toccate **Accessibilità** → **Manualità e interazione** → **Menu assistenza** → **Assistenza avanzata**, toccate il cursore per attivare questa funzione, quindi selezionate le applicazioni.

Attivazione schermo semplice

Attivate lo schermo muovendo la mano sul sensore nella parte superiore del dispositivo. Potete attivare lo schermo senza premere tasti. Quando utilizzate questa funzionalità, posizionate il dispositivo su una superficie piana con lo schermo rivolto verso l'alto o tenete il dispositivo saldamente per evitare che si muova.

Avviate l'applicazione **Impostazioni**, toccate **Accessibilità** → **Manualità e interazione**, quindi toccate il cursore **Attivaz. schermo semplice** per attivare questa funzione.

Tempo pressione tasto

Impostate l'intervallo di riconoscimento alla pressione dello schermo.

Avviate l'applicazione **Impostazioni**, toccate **Accessibilità** → **Manualità e interazione** → **Tempo pressione tasto**, quindi selezionate un'opzione.

Clic con puntatore fermo

Impostate il dispositivo in modo da selezionare automaticamente un elemento quando posizionate il puntatore su di esso.

Avviate l'applicazione **Impostazioni**, toccate **Accessibilità** → **Manualità e interazione**, quindi toccate il cursore **Clic con puntatore fermo** per attivare questa funzione.

Controllo interazioni

Attivate la modalità Controllo interazioni per limitare la reazione del dispositivo agli inserimenti durante l'uso delle applicazioni.

- 1 Avviate l'applicazione **Impostazioni**, toccate **Accessibilità** → **Manualità e interazione** → **Controllo interazioni**.
- 2 Toccate il cursore per attivare questa funzione.
- 3 Tenete premuto il tasto di accensione e spegnimento e il tasto Volume su contemporaneamente mentre utilizzate un'applicazione.
- 4 Regolate la dimensione della cornice o tracciate una linea intorno all'area a cui applicare la limitazione.
- 5 Toccate **FATTO**.

Il dispositivo visualizza l'area delimitata. L'area delimitata non reagirà al tocco e i tasti del dispositivo verranno disabilitati. Tuttavia, potete abilitare le funzioni per il tasto di accensione e spegnimento, il tasto Volume e la tastiera nella modalità di controllo interazione.

Per disattivare la modalità Controllo interazione, tenete premuto il tasto di accensione e spegnimento e il tasto Volume su contemporaneamente.

Per impostare il blocco dello schermo in seguito alla disattivazione della modalità di controllo interazioni, avviate il menu **Impostazioni**, toccate **Accessibilità** → **Manualità e interazione** → **Controllo interazioni**, quindi toccate il cursore **Usa blocco schermo quando spento** per attivare questa funzione.

Impostazione delle funzioni Da testo a voce

Modificate le impostazioni per le funzioni da testo a voce utilizzate quando è attivo Assistente vocale, come lingue, velocità ed altro.

Avviate l'applicazione **Impostazioni**, toccate **Accessibilità** → **Da testo a voce**, quindi utilizzate le seguenti funzioni:

- **MOTORE TTS PREFERITO**: consente di selezionare un motore per la sintesi vocale.
- **Velocità riproduzione**: consente di regolare la velocità per la sintesi vocale.
- **Tono**: consente di regolare il tono voce della funzionalità Da testo a voce.
- **Ripristina velocità riprod.**: consente di ripristinare la velocità di riproduzione.
- **Ripristina tono**: consente di ripristinare il tono voce di riproduzione.
- **Ascolta esempio**: consente di visualizzare una breve dimostrazione delle vostre impostazioni di riproduzione.
- **Stato lingua predefinita**: consente di visualizzare la lingua utilizzata per la funzione Da testo a voce.

Blocco direzionale

Create una combinazione direzionale per sbloccare lo schermo.

- 1 Avviate l'applicazione **Impostazioni**, toccate **Accessibilità** → **Blocco direzionale**, quindi toccate il cursore per attivare questa funzione.
- 2 Trascinate verso l'alto, in basso, sinistra o destra tra le sei ed otto volte, quindi toccate **CONTINUA**.
- 3 Tracciate nuovamente la combinazione direzionale e toccate **CONFERMA**.

Accesso diretto

Consente di aprire rapidamente i menu di accessibilità.

Avviate l'applicazione **Impostazioni**, toccate **Accessibilità** → **Accesso diretto**, quindi toccate il cursore per attivare questa funzione. Successivamente, selezionate un menu di accessibilità da aprire quando premete contemporaneamente il tasto di accensione e spegnimento e il tasto Volume su.

Potete accedere ai seguenti menu di accessibilità:

- Accessibilità
- Assistente Vocale
- Interruttore universale
- Finestra lente di ingrandimento
- Colori negativi
- Scala di grigi
- Regolazione colore
- Controllo interazioni

Promemoria di notifica

Permette al dispositivo di avvisarvi delle notifiche che non avete ancora visualizzato.

Avviate l'applicazione **Impostazioni**, toccate **Accessibilità** → **Promemoria di notifica**, quindi toccate il cursore per attivare questa funzione.

Per impostare la vibrazione del dispositivo per le notifiche non lette, toccate il cursore **Vibrazione** e attivate questa funzione.

Per impostare un intervallo tra gli avvisi, toccate **Intervallo promemoria**.

Per impostare la ricezione di notifiche provenienti dalle applicazioni, selezionate le applicazioni in **MOSTRA NOTIFICHE DA**.

Risposta e fine chiamata

Modificate il metodo per rispondere o terminare le chiamate.

Avviate l'applicazione **Impostazioni**, toccate **Accessibilità** → **Risposta/Chiusura chiamate**.

Selezionate il metodo desiderato.

Utilizzo della modalità singolo tocco

Quando suona una sveglia o ricevete una chiamata, toccate il tasto per interrompere la sveglia o per rispondere alla chiamata invece di trascinare il tasto.

Avviate l'applicazione **Impostazioni**, toccate **Accessibilità**, quindi toccate il cursore **Modalità singolo tocco** per attivare questa funzione.

Gestione delle impostazioni di accessibilità

Salvataggio delle impostazioni di accessibilità in un file

Esportate le impostazioni di accessibilità correnti in un file.

Avviate l'applicazione **Impostazioni**, toccate **Accessibilità** → **Gestisci accessibilità** → **Importa/esporta** → **Esportazione in Archivio**.

Importazione di un file con le impostazioni di accessibilità

Importate un file con le impostazioni di accessibilità e aggiornate le impostazioni correnti.

Avviate l'applicazione **Impostazioni**, toccate **Accessibilità** → **Gestisci accessibilità** → **Importa/esporta** → **Importa dall'Archivio**. Selezionate un file da importare e toccate **FATTO**. Le impostazioni di accessibilità verranno aggiornate in base al file importato.

Condivisione di file con le impostazioni di accessibilità

Condividete con altri i file delle impostazioni di accessibilità via e-mail, Wi-Fi Direct, Bluetooth ed altro.

Avviate l'applicazione **Impostazioni** e toccate **Accessibilità** → **Gestisci accessibilità** → **Condividi**. Successivamente, selezionate i file di accessibilità e toccate **FATTO**. Selezionate un metodo di condivisione e seguite le istruzioni visualizzate per condividere i file.

Risoluzione dei problemi

Prima di rivolgervi ad un centro assistenza Samsung, provate le seguenti soluzioni. Alcune delle seguenti soluzioni potrebbero non essere applicabili al vostro dispositivo.

Quando accendete il dispositivo o durante il suo utilizzo, potrebbe essere richiesto di inserire uno dei seguenti codici:

- Password: se è abilitata la funzione di blocco dispositivo, dovete inserire la password impostata in precedenza.
- PIN: se utilizzate il dispositivo per la prima volta o se è stata attivata la richiesta del PIN, dovete inserire il PIN fornito con la scheda SIM o USIM. Potete disattivare questa funzione utilizzando il menu di blocco della scheda SIM.
- PUK: la scheda SIM o USIM è bloccata, solitamente in seguito al ripetuto inserimento di un PIN errato. Dovete inserire il PUK fornito dal gestore telefonico.
- PIN2: quando accedete a un menu che lo richiede, dovete inserire il PIN2 fornito con la scheda SIM o USIM. Per maggiori informazioni, rivolgetevi al vostro gestore telefonico.

Il dispositivo visualizza un messaggio di errore di rete o servizio non disponibile

- Se vi trovaste in aree con segnale debole o scarsa ricezione, la rete potrebbe non essere disponibile. Spostatevi in un'altra area e riprovate. Mentre vi spostate, i messaggi di errore potrebbero comparire più volte.
- L'accesso ad alcune opzioni è soggetto a registrazione. Per maggiori informazioni, rivolgetevi al vostro gestore telefonico.

Il dispositivo non si accende

Se la batteria è completamente scarica il dispositivo non si accende. Caricate completamente la batteria prima di accendere il dispositivo.

Il touch screen risponde lentamente o in modo non corretto

- Se doveste attaccare una pellicola di protezione per lo schermo o degli accessori opzionali al touch screen, questo potrebbe non funzionare correttamente.
- Se indossate dei guanti, se non avete le mani pulite o se toccate lo schermo con oggetti appuntiti o con la punta delle dita, il touch screen potrebbe non funzionare correttamente.
- Il touch screen potrebbe non funzionare correttamente in presenza di umidità o se esposto ad acqua.
- Riavviate il dispositivo per eliminare eventuali problemi temporanei del software.
- Assicuratevi che il software del dispositivo sia aggiornato all'ultima versione.
- Se il touch screen fosse graffiato o danneggiato, recatevi presso un centro assistenza Samsung.

Il dispositivo si blocca o si verifica un errore irreversibile

Tentate le seguenti soluzioni. Se il problema persiste, contattate un centro assistenza Samsung.

Riavvio del dispositivo

Se il dispositivo si dovesse bloccare o fosse lento, potrebbe essere necessario chiudere le applicazioni o spegnere il dispositivo e accenderlo di nuovo.

Riavvio forzato

Se il dispositivo si bloccasse e non rispondesse, tenete premuto il tasto di accensione e spegnimento e il tasto Volume giù contemporaneamente per più di 7 secondi per riavviarlo.

Ripristino del dispositivo

Se dopo aver tentato le soluzioni suggerite il problema persistesse, ripristinate il dispositivo ai dati di fabbrica.

Avviate l'applicazione **Impostazioni** e toccate **Gestione generale** → **Ripristina** → **Ripristina dati di fabbrica** → **RIPRISTINA** → **ELIMINA TUTTO**. Prima di ripristinare i valori di fabbrica, ricordate di effettuare un backup di tutti i dati importanti memorizzati nel dispositivo.

Se avete registrato un account Google sul dispositivo, dovete effettuare l'accesso allo stesso account Google dopo aver ripristinato il dispositivo.

Impossibile effettuare o ricevere una chiamata

- Assicuratevi di avere effettuato l'accesso alla rete cellulare corretta.
- Assicuratevi che non sia impostato il blocco chiamate per il numero composto.
- Assicuratevi che non sia impostato il blocco chiamate per il numero chiamante.

L'interlocutore non riesce a sentire la vostra voce

- Assicuratevi che il microfono integrato non sia ostruito o coperto.
- Assicuratevi che il microfono sia vicino alla bocca.
- Se utilizzate una cuffia, assicuratevi che sia connessa correttamente.

Durante le chiamate si sente un effetto eco

Regolate il volume premendo il tasto Volume o spostatevi in un'altra zona.

La rete cellulare o Internet si disconnette spesso o la qualità dell'audio è scarsa

- Assicuratevi che l'area dell'antenna interna del dispositivo non sia ostruita.
- Se vi trovaste in aree con segnale debole o scarsa ricezione, la rete potrebbe non essere disponibile. I problemi di connettività potrebbero essere dovuti a problemi del gestore telefonico. Spostatevi in un'altra area e riprovate.
- Se doveste utilizzare il dispositivo mentre vi spostate, i servizi di rete potrebbero essere disabilitati a causa di problemi con la rete del gestore telefonico.

L'icona della batteria è vuota

La batteria è scarica. Caricate la batteria.

La batteria non si carica bene (con caricabatteria approvati da Samsung)

- Accertatevi che il caricabatteria sia collegato correttamente.
- Recatevi presso un Centro Assistenza Samsung e fate sostituire la batteria.

La batteria si scarica più rapidamente rispetto a quando l'avete acquistata

- Se doveste esporre il dispositivo o la batteria a temperature molto fredde o molto calde, la carica utile potrebbe diminuire.
- Il consumo di batteria aumenterà se utilizzate determinate funzioni o applicazioni, come GPS, giochi o Internet.
- La batteria è deperibile e la capacità di carica diminuisce nel tempo.

Quando avviate la fotocamera vengono visualizzati dei messaggi di errore

Il dispositivo deve avere memoria e batteria sufficienti per poter utilizzare l'applicazione della fotocamera. Se doveste ricevere dei messaggi di errore all'avvio della fotocamera, provate le seguenti soluzioni:

- Caricate la batteria.
- Liberare un po' di spazio nella memoria spostando file su un computer o eliminando file dal dispositivo.
- Riavviate il dispositivo. Se, dopo aver messo in pratica questi suggerimenti, il problema con l'applicazione della fotocamera persistesse, contattate un centro assistenza Samsung.

La qualità della foto è minore rispetto all'anteprima

- La qualità delle foto potrebbe variare in base all'ambiente circostante e alle tecniche di fotografia utilizzate.
- Se doveste scattare foto in zone buie, di notte o al chiuso, le immagini potrebbero presentare difetti o essere sfocate.

All'apertura dei file multimediali vengono visualizzati dei messaggi di errore

Se doveste ricevere dei messaggi di errore o i file multimediali non venissero riprodotti quando li aprite sul dispositivo, provate le seguenti soluzioni:

- Liberare un po' di spazio nella memoria spostando file su un computer o eliminando file dal dispositivo.
- Assicuratevi che il file musicale non sia protetto da DRM (Digital Rights Management). Se il file è protetto da DRM, assicuratevi di possedere la licenza adeguata o il codice per riprodurre il file.
- Assicuratevi che i formati di file siano supportati dal dispositivo. Se un formato di file non è supportato, come DivX o AC3, installate un'applicazione che lo supporti. Per verificare i formati di file supportati dal dispositivo, visitate www.samsung.com.
- Il dispositivo supporta foto e video acquisiti con il dispositivo. Le foto e i video acquisiti con altri dispositivi potrebbero non funzionare correttamente.
- Il dispositivo supporta i file multimediali autorizzati dal gestore di rete o dai fornitori di servizi aggiuntivi. Alcuni contenuti in circolazione su Internet, come suonerie, video o sfondi, potrebbero non funzionare correttamente.

Impossibile individuare un altro dispositivo Bluetooth

- Assicuratevi che sul dispositivo sia attiva la funzione Bluetooth.
- Assicuratevi che il Bluetooth sia attivato sul dispositivo con cui volete connettervi.
- Assicuratevi che il vostro dispositivo e l'altro dispositivo Bluetooth si trovino entro la distanza massima supportata dal Bluetooth (10 m).

Se i suggerimenti sopra indicati non risultassero utili per la risoluzione del problema, contattate un centro assistenza Samsung.

Quando connettete il dispositivo ad un computer non viene stabilita alcuna connessione

- Assicuratevi che il cavo USB in uso sia compatibile con il dispositivo.
- Assicuratevi che il driver appropriato sia installato ed aggiornato sul computer.
- Se siete utenti Windows XP, assicuratevi che sul computer sia installato Windows XP Service Pack 3 o superiore.

Il dispositivo non rileva la posizione corrente

I segnali GPS potrebbero essere ostruiti in alcuni luoghi, ad esempio al chiuso. In tali situazioni, impostate il dispositivo per utilizzare il Wi-Fi o una rete mobile per rilevare la vostra posizione corrente.

I dati memorizzati nel dispositivo sono andati persi

Effettuate sempre una copia di backup di tutti i dati importanti memorizzati nel dispositivo. Altrimenti, non potete ripristinare i dati in caso di perdita o danneggiamento. Samsung non è responsabile per la perdita dei dati memorizzati nel dispositivo.

Intorno alla scocca del dispositivo c'è un piccolo spazio vuoto

- Tale spazio è una caratteristica di fabbrica necessaria e le parti potrebbero subire piccole oscillazioni o vibrazioni.
- Nel tempo l'attrito tra le parti potrebbe far aumentare tale spazio.

Lo spazio nella memoria del dispositivo è insufficiente

Eliminate i file non necessari, come la cache, utilizzando Smart Manager oppure eliminate manualmente le applicazioni o i file inutilizzati per liberare spazio di memoria.

Il tasto Applicazioni non compare nella schermata Home

Senza utilizzare il tasto Applicazioni, potete aprire il menu Applicazioni scorrendo in alto o in basso nella schermata Home. Per tornare alla schermata Home, scorrete verso l'alto o il basso nel menu Applicazioni. Per visualizzare il tasto Applicazioni nella parte inferiore della schermata Home, avviate l'applicazione **Impostazioni** e toccate **Schermo** → **Schermata Home** → **Pulsante Applicazioni** → **Mostra pulsante App** → **APPLICA**.

Il tasto Home non compare

La barra di navigazione contenente il tasto Home potrebbe scomparire durante l'utilizzo di determinate applicazioni o funzionalità. Per visualizzare la barra di navigazione, trascinate verso l'alto dalla parte inferiore dello schermo.

La barra di regolazione della luminosità dello schermo non compare sul pannello delle notifiche

Apriete il pannello delle notifiche trascinando la barra di stato verso il basso, quindi trascinate il pannello delle notifiche verso il basso. Toccate  accanto alla barra di regolazione della luminosità e toccate il cursore **Mostra controllo in alto** per attivare questa funzione.

Samsung Cloud non funziona

- Assicuratevi di essere connessi correttamente ad una rete.
- Durante le verifiche del servizio Samsung Cloud, non potete utilizzare Samsung Cloud. Riprovate in seguito.

Il dispositivo non riconosce le iridi dalla schermata di blocco

- Assicuratevi che la fotocamera e il LED per riconoscimento dell'iride non siano ostruiti e riprovate.
- Se le condizioni di luce sono molto diverse da quelle presenti al momento della registrazione delle iridi, il dispositivo potrebbe non riconoscere le vostre iridi. Spostatevi in un altro luogo e riprovate.
- Assicuratevi che il dispositivo non si muova o sia troppo inclinato.

Rimozione della batteria

- **Per rimuovere la batteria, contattate un centro assistenza autorizzato. Per le istruzioni sulla rimozione della batteria, visitate www.samsung.com/global/ecodesign_energy.**
- Per la vostra sicurezza, **non dovete tentare di rimuovere** la batteria. La rimozione non corretta della batteria potrebbe causare danni alla batteria e al dispositivo, provocare infortuni e/o rendere il dispositivo non sicuro.
- Samsung declina ogni responsabilità per eventuali danni o perdite (sia derivanti dal contratto che da azione illecita, negligenza inclusa) causati dal mancato preciso rispetto delle presenti avvertenze e precauzioni, fatto salvo decesso o infortunio attribuibili a negligenza da parte di Samsung.

Il dispositivo e gli accessori illustrati in questo manuale potrebbero variare in base al Paese nel quale i prodotti vengono distribuiti.

Copyright

Copyright © 2017 Samsung Electronics

Questo manuale è protetto dalle leggi internazionali sul copyright.

Nessuna parte di questo manuale può essere riprodotta, distribuita, tradotta o trasmessa in alcuna forma o tramite alcun mezzo, elettronico o meccanico, compresi fotocopie, registrazione o salvataggio in qualsiasi archivio di informazioni o sistema di recupero, senza previa autorizzazione scritta da parte di Samsung Electronics.

Marchi commerciali

- SAMSUNG e il logo SAMSUNG sono marchi commerciali registrati di Samsung Electronics.
- Bluetooth® è un marchio commerciale registrato in tutto il mondo di Bluetooth SIG, Inc.
- Wi-Fi®, Wi-Fi Protected Setup™, Wi-Fi Direct™, Wi-Fi CERTIFIED™ e il logo Wi-Fi sono marchi commerciali registrati di Wi-Fi Alliance.
- Tutti gli altri marchi e copyright sono proprietà dei rispettivi proprietari.