SAMSUNG

GT-N7100

Manuale dell'utente

www.samsung.com

Info sul manuale

Grazie per aver acquistato questo dispositivo Samsung. Le innovative e performanti tecnologie integrate in questo dispositivo vi permetteranno di accedere e sfruttare completamente i servizi web, tutti i tipi di contenuti multimediali e migliaia di applicazioni sia per il lavoro che per il tempo libero. Apprezzerete tutto questo grazie anche all'interfaccia utente appositamente studiata per questo dispositivo, che vi permetterà di controllarlo e gestirlo in modo intuitivo, semplice e veloce. Il presente manuale è stato realizzato in modo specifico per offrirvi una guida delle funzioni e delle caratteristiche del dispositivo.

- Leggete il presente manuale prima di utilizzare il dispositivo per garantirne un uso sicuro e corretto.
- Le descrizioni si basano sulle impostazioni predefinite del dispositivo.
- Le immagini e le anteprime delle pagine utilizzate potrebbero variare nell'aspetto dal prodotto reale.
- I contenuti potrebbero variare dal prodotto finale o dal software fornito dal produttore o gestore telefonico e potrebbero essere modificati senza preavviso. Per la versione più recente del manuale, consultate il sito *www.samsung.com*.
- L'utilizzo di contenuti (ad alta qualità) ad alto assorbimento di CPU e RAM incidono sulle prestazioni generali del dispositivo. Le applicazioni collegate al contenuto potrebbero non funzionare correttamente in base alle specifiche del dispositivo e all'ambiente in cui viene utilizzato.
- Le funzioni, i servizi e gli accessori disponibili potrebbero variare in base al dispositivo, alla versione software e al Paese.
- Le applicazioni e le relative funzioni potrebbero variare in base al Paese o alle specifiche hardware. Samsung non è responsabile per i problemi di prestazione causati dalle applicazioni fornite da altri.
- Samsung non è responsabile per i problemi di prestazione o incompatibilità causati dalla modifica delle impostazioni di registro o del software del sistema operativo. Il tentativo di personalizzare il sistema operativo potrebbe causare il malfunzionamento del dispositivo o delle applicazioni.
- Il software, i suoni, gli sfondi, le immagini e gli altri contenuti multimediali forniti con il dispositivo sono concessi in licenza per uso limitato. L'estrazione e l'utilizzo di questi materiali per scopi commerciali o altri scopi costituisce una violazione delle leggi sul copyright. La piena responsabilità per l'utilizzo illegale dei multimedia spetta agli utenti.
- I servizi relativi ai dati come messaggistica, upload e download, sincronizzazione automatica o l'utilizzo dei servizi di posizionamento, potrebbero determinare costi aggiuntivi. Per evitare tali costi, selezionate un piano tariffario adeguato. Per informazioni, rivolgetevi al vostro gestore telefonico.

- Le applicazioni predefinite fornite con il dispositivo sono soggette ad aggiornamenti e potrebbero non essere più supportate senza preavviso. Per informazioni relative alle applicazioni preinstallate sul dispositivo, contattate un centro di assistenza Samsung. Per le applicazioni installate da voi, contattate il vostro gestore telefonico.
- La modifica del sistema operativo del dispositivo o l'installazione di un software da fonti non ufficiali potrebbe causare il malfunzionamento del dispositivo e il danneggiamento o la perdita dei dati. Tali azioni costituiscono una violazione dell'accordo di licenza Samsung e annullano la garanzia.
- Questo dispositivo supporta servizi e applicazioni che potrebbero richiedere una connessione dati attiva per il loro funzionamento ed aggiornamento. Come impostazione predefinita, la connessione dati è sempre attiva su questo dispositivo. Verificate i costi di connessione con il vostro gestore telefonico. A seconda del gestore telefonico e del piano tariffario, alcuni servizi potrebbero non essere disponibili.
- Per disabilitare la connessione dati, nel menu Applicazioni, selezionate **Impostazioni** → **Connessioni** → **Altre reti** → **Reti mobili** e deselezionate **Roaming dati**.

Icone informative

Avvertenza: indica situazioni che potrebbero causare lesioni alle persone

Attenzione: indica situazioni che potrebbero causare danni al vostro dispositivo o ad altri apparecchi

Nota: indica note, suggerimenti per l'uso o informazioni aggiuntive

Copyright

Copyright © 2014 Samsung Electronics

Questa guida è protetta dalle leggi internazionali sul copyright.

Nessuna parte di questa guida può essere riprodotta, distribuita, tradotta o trasmessa in alcuna forma o tramite alcun mezzo, elettronico o meccanico, compresi fotocopie, registrazione o salvataggio in qualsiasi archivio di informazioni o sistema di recupero, senza previa autorizzazione scritta da parte di Samsung Electronics.

Marchi commerciali

- SAMSUNG e il logo SAMSUNG sono marchi commerciali registrati di Samsung Electronics.
- Bluetooth® è un marchio depositato in tutto il mondo di Bluetooth SIG, Inc.
- Wi-Fi®, Wi-Fi Protected Setup™, Wi-Fi Direct™, Wi-Fi CERTIFIED™ e il logo Wi-Fi sono marchi commerciali registrati di Wi-Fi Alliance.
- Tutti gli altri marchi e diritti d'autore sono proprietà dei rispettivi proprietari.

DivX®, DivX Certified® e i loghi associati sono marchi commerciali di Rovi Corporation o delle sue consociate e sono utilizzati in licenza.

INFORMAZIONI SU DIVX VIDEO

DivX® è un formato video digitale creato da DivX, LLC, una consociata di Rovi Corporation. Questo è un dispositivo ufficiale DivX Certified® la cui capacità di riprodurre video DivX è stata verificata attraverso rigorosi test. Visitate *www.divx.com* per avere maggiori informazioni e per scaricare strumenti software per convertire i file in video DivX.

INFORMAZIONI SU DIVX VIDEO-ON-DEMAND

Questo dispositivo DivX Certified® deve essere registrato per poter riprodurre filmati DivX Video-on-Demand (VOD). Per ottenere il codice di registrazione, individuate la sezione DivX VOD nel menu Impostazioni del dispositivo. Visitate il sito *vod.divx.com* per ulteriori informazioni su come completare la registrazione.

DivX Certified® riproduce video DivX® fino a HD 720p, compreso il contenuto premium.

Sommario

Operazioni preliminari

7 Componenti del dispositivo
8 Tasti
9 S Pen
9 Contenuto della confezione
10 Inserimento della scheda SIM o USIM e della batteria
13 Caricamento della batteria
15 Inserimento di una scheda di memoria
17 Accensione o spegnimento del dispositivo
18 Corretta impugnatura del dispositivo
18 Blocco o sblocco del dispositivo
18 Regolazione del volume
18 Attivazione della Modalità silenziosa

Operazioni di base

19 Icone
20 Utilizzo del touch screen
24 Movimenti di controllo
30 Pagina di supporto
31 Attivazione del Multischermo
32 Utilizzo della S Pen
36 Anteprima con S Pen
37 Allarme S Pen
37 Comandi rapidi
37 Notifiche
39 Schermata Home
42 Schermata di blocco
43 Menu Applicazioni
44 Utilizzo delle applicazioni
45 Guida
45 Uso con una mano
45 Inserimento del testo
48 Connessione ad una rete Wi-Fi
49 Impostazione degli account
50 Trasferimento dei file
51 Protezione del dispositivo
53 Aggiornamento del dispositivo

Comunicazione

54 Telefono
60 Rubrica
63 Messaggi
65 E-mail
67 Google Mail
68 Hangout
68 Google+
69 Foto
69 ChatON

Web e connessioni

70 Internet
71 Chrome
72 Bluetooth
73 Condivisione schermo
74 Samsung Link
75 Group Play
77 NFC
78 S Beam

Multimedia

79 Lettore musicale
81 Fotocamera
87 Galleria
91 Paper Artist
92 Video
93 YouTube
94 Radio
95 Flipboard

Store, Hub applicazioni e contenuti

96 Play Store
97 Samsung Apps
97 S Suggest
98 Play Books
98 Play Movies
98 Play Music
99 Play Games
99 Play Edicola

Utilità

100 S Note
103 Calendario
106 Dropbox
107 Cloud
108 Drive
108 Orologio
110 Calcolatrice
111 Registratore vocale
113 S Voice
114 Google
115 Ricerca vocale
115 Archivio
116 Download
116 Samsung KNOX
117 Samsung Wallet

Navigazione e Luoghi

118 Maps
118 Earth

Impostazioni

119 Menu Impostazioni
119 Connessioni
123 Dispositivo personale
135 Account
136 Altro
140 Impostazioni Google

Risoluzione dei problemi

Operazioni preliminari

Componenti del dispositivo

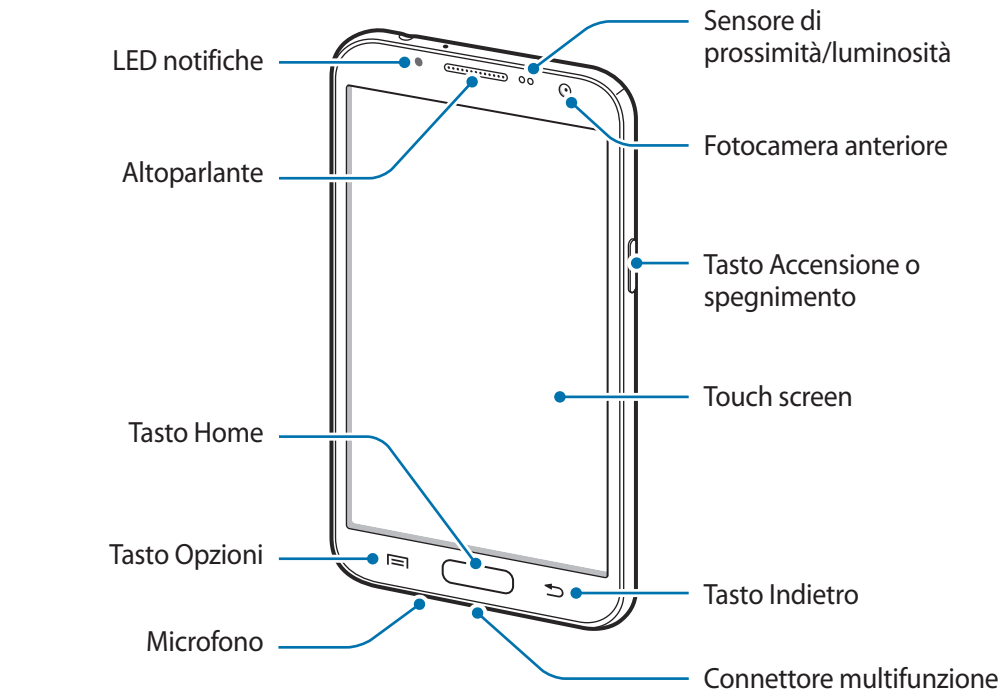

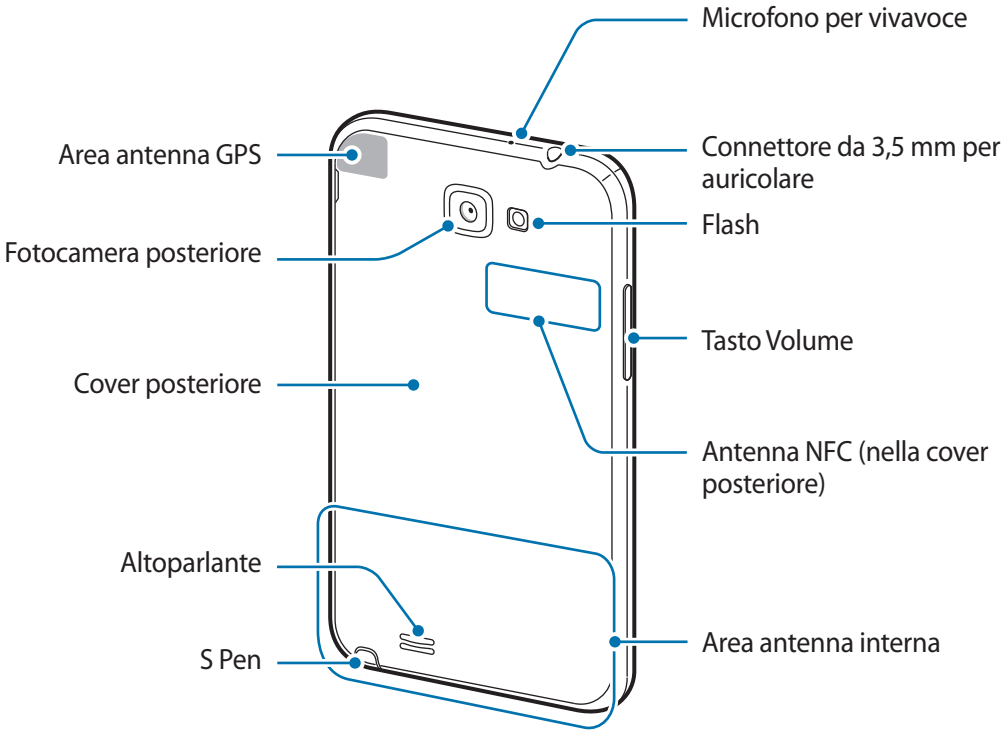

Il microfono nella parte superiore del dispositivo funzionerà solo quando utilizzerete il vivavoce o registrerete un video.

- Non coprite l'area dell'antenna con le mani o con altri oggetti. Ciò potrebbe causare problemi di connettività e influire sul consumo della batteria.
- Non utilizzate pellicole protettive, ciò al fine di non causare il malfunzionamento del sensore.
- Non esponete il touch screen a contatto con l'acqua. Il touch screen potrebbe non funzionare correttamente in presenza di umidità o se esposto ad acqua.

Tasti

Tasto	Funzione
Accensione o spegnimento	• Tenete premuto per accendere o spegnere il dispositivo. • Tenete premuto per più di 8-10 secondi per riavviare il dispositivo in caso di blocchi o rallentamenti. • Premete per bloccare o sbloccare il touch screen. Il dispositivo si bloccherà quando il touch screen sarà spento.
Opzioni	• Toccate per aprire le opzioni disponibili per la schermata corrente. • Tenete premuto sulla schermata Home per avviare la ricerca con Google.
Home	• Premete per tornare alla schermata Home. • Tenete premuto per aprire l'elenco delle applicazioni che avete utilizzato di recente. • Premete due volte per avviare **S Voice**.
Indietro	• Toccate per tornare alla schermata precedente.
Volume	• Premete per regolare il volume del dispositivo.

S Pen

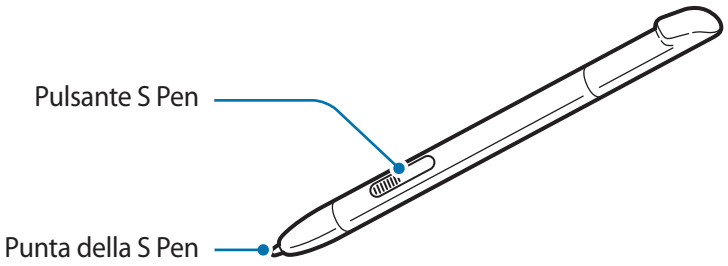

Nome	Funzione
Punta della S Pen	• Consente di effettuare azioni di base tramite la S Pen. (pag. 20)
Pulsante S Pen	• Consente di effettuare azioni avanzate tramite la S Pen. (pag. 32)

Contenuto della confezione

Accertatevi che nella confezione siano presenti i seguenti elementi:

- Dispositivo
- Batteria
- Guida di riferimento rapido

- Gli elementi forniti con il dispositivo e gli accessori disponibili potrebbero variare in base al Paese o al gestore telefonico.
- Gli elementi forniti sono stati creati soltanto per il presente dispositivo e potrebbero non essere compatibili con altri dispositivi.
- I componenti e le specifiche del dispositivo sono soggette a modifiche senza preavviso.
- Potrete acquistare accessori aggiuntivi dal rivenditore Samsung di zona. Accertatevi che siano compatibili con il dispositivo prima di acquistarli.
- Gli accessori non originali potrebbero non essere compatibili con il dispositivo.
- Utilizzate solo accessori approvati da Samsung. La garanzia non copre i malfunzionamenti dovuti all'utilizzo di accessori non approvati.
- La disponibilità di tutti gli accessori potrebbe variare in base al Paese o al gestore telefonico. Per maggiori informazioni sugli accessori disponibili, fate riferimento al sito Web di Samsung.

Inserimento della scheda SIM o USIM e della batteria

Seguite i seguenti passi per inserire la scheda SIM o USIM fornita dal gestore telefonico e la batteria.

Il dispositivo supporta solo schede microSIM.

1 Rimuovete la cover posteriore come raffigurato in precedenza.

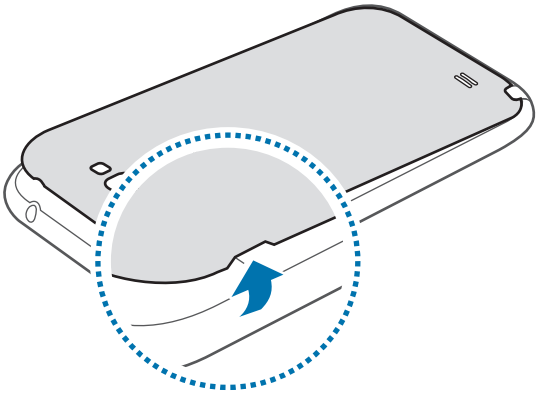

Rimuovete la cover posteriore con cautela.

Non piegate e non curvate eccessivamente la cover posteriore. Questa operazione potrebbe danneggiare la cover.

2 Inserite la scheda SIM o USIM nello slot come raffigurato di seguito.

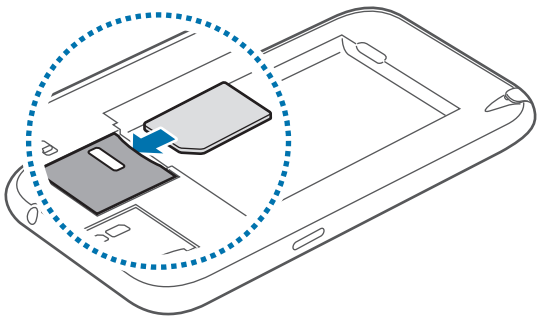

3 Spingete la scheda SIM o USIM nello slot fino a farla bloccare in sede.

- Non inserite una scheda di memoria nello slot per la scheda SIM. Se una scheda di memoria restasse bloccata nello slot per la scheda SIM, dovrete portare il dispositivo presso un centro di assistenza Samsung per rimuovere la scheda di memoria.
- Non perdete e non lasciate che altri utilizzino la vostra scheda SIM o USIM. Samsung non è responsabile per eventuali danni o inconvenienti dovuti allo smarrimento o al furto delle schede.

4 Inserite la batteria.

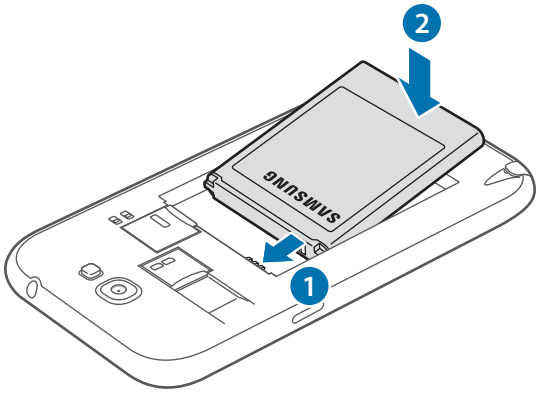

5 Riposizionate la cover posteriore.

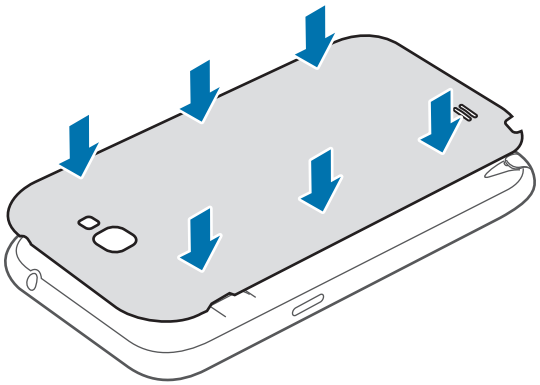

Rimozione della scheda SIM o USIM e della batteria

1 Rimuovete la cover posteriore come raffigurato in precedenza.

2 Estraete la batteria.

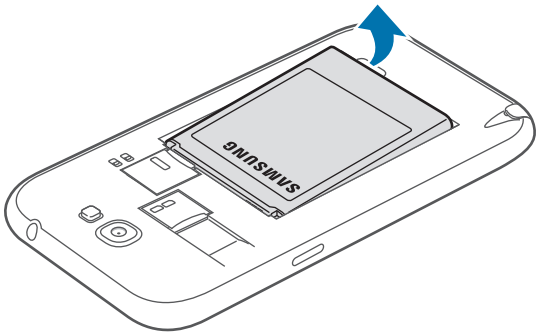

3 Spingete la scheda SIM o USIM verso l'interno del dispositivo e rilasciatela, quindi estraetela dallo slot.

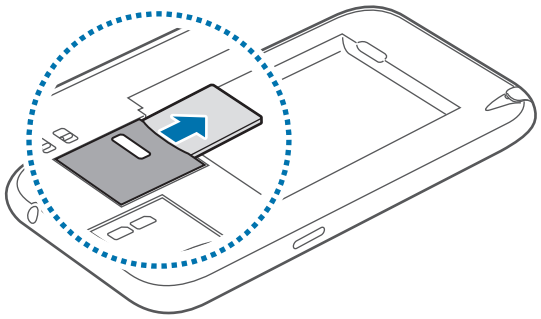

Caricamento della batteria

Caricate la batteria del dispositivo con il caricabatteria, prima di utilizzarlo per la prima volta. Per caricare la batteria potete anche collegare il dispositivo ad un computer tramite un cavo USB.

Utilizzate solo caricabatteria, batterie e cavi dati approvati da Samsung. Caricabatteria o cavi non approvati potrebbero provocare l'esplosione della batteria o danneggiare il dispositivo.

- Quando la batteria è scarica, il dispositivo riproduce un suono di avviso e visualizza un messaggio di batteria scarica.
- Quando la batteria sarà completamente scarica, non potrete accendere il dispositivo immediatamente, anche con il caricabatteria collegato. Lasciate caricare la batteria scarica per alcuni minuti prima di accendere il dispositivo.
- Qualora utilizzaste più applicazioni contemporaneamente o applicazioni che necessitano la connessione ad un altro dispositivo, la batteria si consumerà più rapidamente. Si consiglia di caricare completamente la batteria del dispositivo prima di utilizzare applicazioni che richiedono una connessione di rete, per evitare il rischio di interruzioni.

Caricamento con caricabatteria

Inserite il caricabatteria nel connettore multifunzione del dispositivo come raffigurato di seguito, quindi inserite l'alimentatore del caricabatteria in una presa di corrente standard AC 220V.

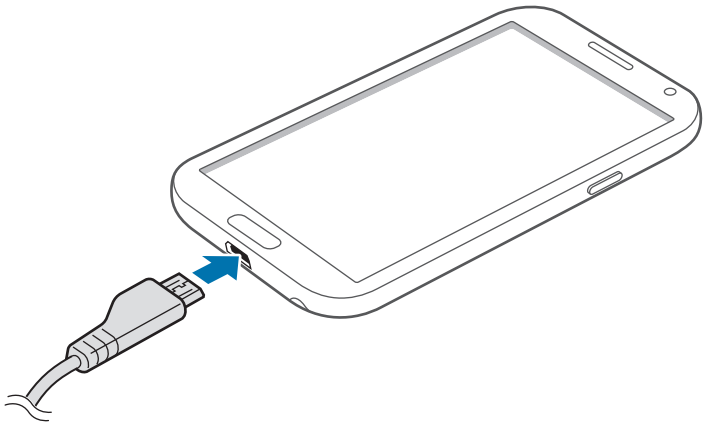

Il collegamento errato del caricabatteria potrebbe causare gravi danni al dispositivo. I danni causati da un uso improprio non sono coperti dalla garanzia.

- Durante il caricamento potrete utilizzare il dispositivo, ma la batteria verrà caricata più lentamente.
- In caso di alimentazione discontinua durante il caricamento, il touch screen potrebbe non funzionare correttamente. In questo caso, scollegate il caricabatteria dal dispositivo.
- Durante il caricamento il dispositivo potrebbe surriscaldarsi. Ciò è normale e non dovrebbe influire sulla durata o sulle prestazioni del dispositivo. Se la batteria dovesse scaldarsi più del solito, il caricabatteria potrebbe interrompere il caricamento.
- Qualora la batteria non si ricaricasse correttamente, dovrete portare il dispositivo e il caricabatteria presso un centro di assistenza Samsung.

Quando la batteria è carica, scollegate il dispositivo dal caricabatteria. Scollegate prima il caricabatteria dal dispositivo e poi l'alimentatore dalla presa di corrente standard AC 220V.

Non rimuovete la batteria prima di scollegare il caricabatteria. Ciò potrebbe danneggiare il dispositivo. Ciò potrebbe danneggiare il dispositivo.

Quando la batteria è carica, scollegate il caricabatteria dalla presa di corrente. Il caricabatteria non è dotato di un interruttore, pertanto scollegatelo dalla presa di corrente per evitare di consumare energia. Durante la carica il caricabatteria dovrebbe rimanere vicino alla presa di corrente ed essere facilmente accessibile.

Stato caricamento della batteria

Durante la ricarica della batteria con il dispositivo spento, compare la seguente icona per indicarvi il livello di carica corrente della batteria:



In carica

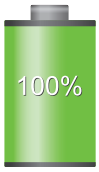

Carica completa

Riduzione del consumo di batteria

Il dispositivo può essere impostato per ottimizzare i consumi della batteria. Personalizzando queste impostazioni e disattivando le funzioni attive in background, la durata della batteria del dispositivo viene prolungata:

- Attivate la modalità di risparmio energetico.
- Quando non utilizzate il dispositivo, passate alla modalità standby premendo il tasto Accensione o spegnimento.
- Chiudete le applicazioni che non vi servono più utilizzando Gestione attività.
- Disattivate il Bluetooth.
- Disattivate la connessione Wi-Fi.
- Disattivate la sincronizzazione automatica delle applicazioni.
- Riducete il tempo di spegnimento automatico dello schermo.
- Regolate la luminosità del display.

Inserimento di una scheda di memoria

Il dispositivo supporta schede di memoria con capacità massima di 64 GB. Alcune schede di memoria potrebbero non essere compatibili con il dispositivo, in base al produttore e al tipo di scheda di memoria.

- Alcune schede di memoria potrebbero non essere compatibili con il dispositivo. L'utilizzo di una scheda di memoria non compatibile potrebbe danneggiare il dispositivo, la scheda di memoria o i dati memorizzati.
- Per evitare di danneggiare il dispositivo, inserite la scheda di memoria nel verso corretto.

- Il dispositivo supporta i file system FAT ed exFAT per schede di memoria. Qualora inseriste una scheda formattata con un file system diverso, il dispositivo vi richiederà di riformattare la scheda di memoria.
- Scritture e cancellature frequenti potrebbero influire negativamente sulla durata della scheda di memoria.
- Dopo aver inserito una scheda di memoria nel dispositivo, la directory della scheda compare nella cartella **SD memory card**.

1 Rimuovete la cover posteriore come raffigurato in precedenza.

2 Inserite la scheda di memoria con i contatti dorati rivolti verso il basso.

3 Spingete la scheda di memoria verso l'interno dello slot fino a farla bloccare in sede.

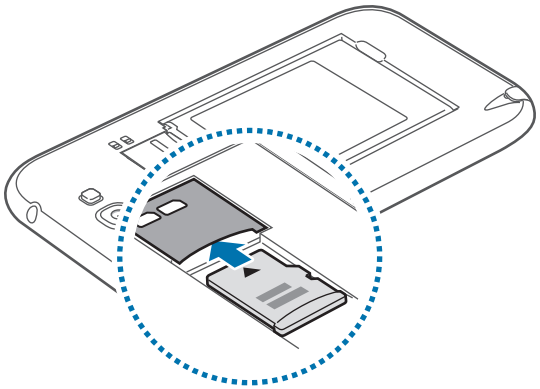

4 Riposizionate la cover posteriore.

Rimozione della scheda di memoria

Prima di rimuovere la scheda di memoria, disattivatela per una rimozione sicura. Sulla schermata Home, toccate **Appl.** → **Impostazioni** → **Altro** → **Memoria** → **Smonta scheda SD**.

1 Rimuovete la cover posteriore come raffigurato in precedenza.

2 Spingete la scheda di memoria verso l'interno e rilasciatela, quindi estraetela dallo slot.

3 Riposizionate la cover posteriore.

Non rimuovete la scheda di memoria durante il trasferimento dei dati. Ciò potrebbe causare la perdita o danni ai dati e danneggiare la scheda di memoria o il dispositivo. Samsung non è responsabile per la perdita dei dati, derivante da un utilizzo improprio di una scheda di memoria danneggiata.

Formattazione della scheda di memoria

Una scheda di memoria formattata su un computer potrebbe non essere compatibile con il dispositivo. Formattate la scheda di memoria direttamente nel dispositivo.

Nella schermata Home, toccate **Appl.** → **Impostazioni** → **Altro** → **Memoria** → **Formatta scheda SD** → **Formatta scheda SD** → **Elimina tutto**.

Prima di formattare la scheda di memoria, ricordate di effettuare un backup di tutte le informazioni importanti memorizzate sul dispositivo. La garanzia del produttore non copre la perdita dei dati derivante dalle azioni dell'utente.

Accensione o spegnimento del dispositivo

Quando accendete il dispositivo per la prima volta, seguite le istruzioni visualizzate per configurarlo.

Tenete premuto il tasto Accensione o spegnimento per qualche secondo per accendere il dispositivo.

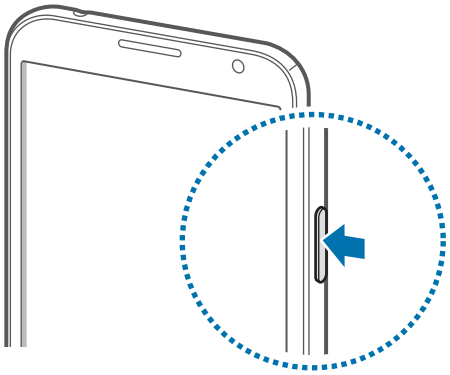

- Attenetevi a tutte le avvertenze e le indicazioni specificate dal personale autorizzato quando vi trovate in aree in cui l'utilizzo dei dispositivi senza fili è limitato, come ad esempio sugli aeroplani e negli ospedali.
- Tenete premuto il tasto Accensione o spegnimento e toccate **Modalità offline** per disattivare tutte le connessioni di rete.

Per spegnere il dispositivo, tenete premuto il tasto Accensione o spegnimento, quindi toccate **Spegni**.

Corretta impugnatura del dispositivo

Non coprite l'area dell'antenna con le mani o con altri oggetti. Ciò potrebbe causare problemi di connettività e influire sul consumo della batteria.

Blocco o sblocco del dispositivo

Bloccate il touch screen, quando non lo utilizzate, per evitare operazioni indesiderate. Premendo il tasto Accensione o spegnimento, lo schermo si bloccherà si spegne e il dispositivo entra nella modalità di blocco. Lo schermo si spegnerà automaticamente quando non verrà utilizzato per un certo periodo di tempo.

Per sbloccare il touch screen, premete il tasto Accensione o spegnimento o il tasto Home, quindi scorrete il dito in una direzione qualsiasi all'interno dell'area di sblocco, nella parte inferiore del touch screen.

Regolazione del volume

Premete il tasto Volume in alto o in basso per regolare il volume della suoneria o il volume durante la riproduzione di musica o video.

Attivazione della Modalità silenziosa

Utilizzate uno dei seguenti metodi:

- Tenete premuto il tasto Volume in basso fino a passare alla Modalità silenziosa.
- Tenete premuto il tasto Accensione o spegnimento, quindi toccate **Silenzioso** oppure **Vibrazione**.
- Aprite il pannello delle notifiche nella parte superiore del touch screen, quindi toccate **Suono** oppure **Vibrazione**.

Operazioni di base

Icone

Le icone visualizzate nella parte superiore del touch screen forniscono informazioni sullo stato del dispositivo. Le icone più comuni sono riportate nella seguente tabella.

Icona	Significato
	Segnale assente
	Potenza del segnale
	Roaming (al di fuori dell'area coperta dal gestore telefonico)
	Rete GPRS connessa
	Rete EDGE connessa
	Rete UMTS connessa
	Rete HSDPA connessa
	Rete HSPA+ connessa
	Rete Wi-Fi connessa
	Bluetooth attivato
	Sensore GPS attivato
	Chiamata in corso
	Chiamata persa
	Schermo Intelligente attivato
	Sincronizzazione in corso
	Collegato a un computer
	Scheda SIM o USIM assente
	Nuovo SMS o MMS ricevuto
	Sveglia attivata

Icona	Significato
	S Pen rimossa
	Modalità silenziosa attivata
	Modalità vibrazione attivata
	Modalità offline attivata
	Errore o richiesta attenzione
	Livello di carica della batteria

Utilizzo del touch screen

Utilizzate soltanto le dita o la S Pen per interagire con il touch screen.

- Evitate che il touch screen entri in contatto con altri dispositivi elettrici. Le scariche elettrostatiche potrebbero causare il malfunzionamento del touch screen.
- Per evitare di danneggiare il touch screen, non toccatelo con oggetti appuntiti e non esercitate eccessiva pressione con le dita.

- Il dispositivo potrebbe non riconoscere l'input tattile in prossimità del bordo dello schermo, al di fuori dell'area dell'input tattile.
- Se il touch screen non venisse utilizzato per molto tempo, potrebbero comparire immagini residue (burn-in dello schermo) o mosse. Spegnete il touch screen quando non utilizzate il dispositivo.

Interazione con il touch screen

Toccare

Per aprire un'applicazione o selezionare un elemento dal menu, toccate un'icona sullo schermo.

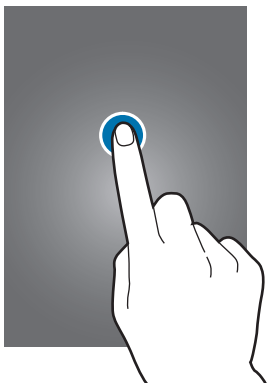

Tenere premuto

Toccate un elemento e tenetelo premuto per più di 2 secondi per accedere alle opzioni disponibili.



Trascinare

Per spostare un'icona, una miniatura o visualizzare in anteprima uno spazio disponibile nelle pagine della schermata Home, tenete premuta l'icona e trascinatela sulla posizione di destinazione.

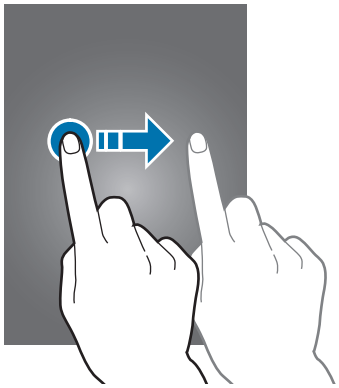

Toccare due volte

Toccate due volte una pagina Web o un'immagine per ingrandirne una parte. Toccate nuovamente due volte per tornare alla dimensione iniziale.

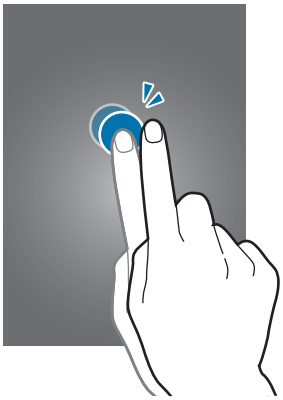

Scorrere

Scorrete il dito sulla schermata Home o nel menu Applicazioni per visualizzare un'altra pagina. Scorrete il dito verso l'alto o verso il basso per scorrere una pagina Web o un elenco, come la rubrica.

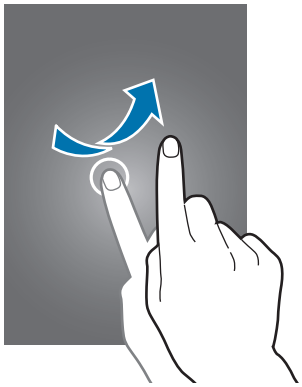

Allontanare due dita

Allontanate due dita su una pagina Web, una mappa o un'immagine per ingrandirne una parte. Avvicinate le dita per ridurre.

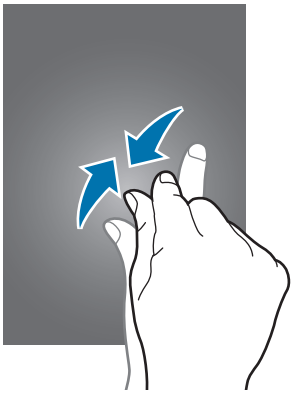

Movimenti di controllo

Potete controllare il dispositivo con semplici movimenti.

Prima di utilizzare i movimenti, accertatevi che tale funzione sia attiva sul dispositivo. Sulla schermata Home, toccate **Appl.** → **Impostazioni** → **Dispositivo personale** → **Movimento**, quindi trascinate l'interruttore **Movimento** verso destra.

Lo scuotimento eccessivo o l'urto del dispositivo potrebbe causare comandi involontari. Eseguite i movimenti in modo controllato.

Rotazione dello schermo

Molte applicazioni possono essere visualizzate sia in verticale che in orizzontale. Ruotando il dispositivo, l'applicazione si adatterà automaticamente al nuovo orientamento dello schermo.

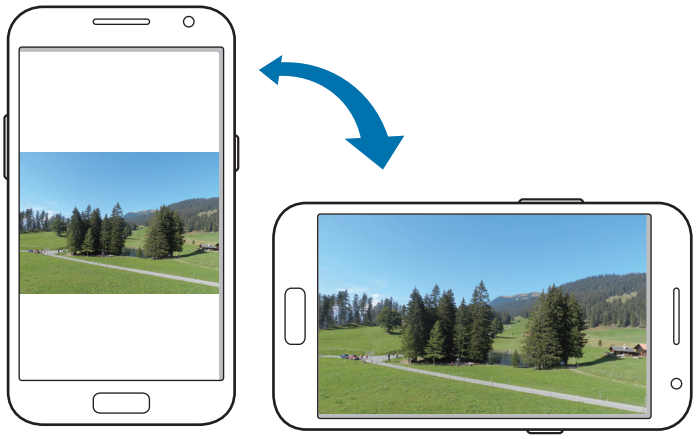

Per evitare la rotazione automatica dello schermo, aprite il pannello delle notifiche e deselezionate **Rotazione schermo**.

- Alcune applicazioni possono essere visualizzate solo in verticale o solo in orizzontale.
- Alcune applicazioni potrebbero essere visualizzate in maniera differente in base all'orientamento. La calcolatrice diventa una calcolatrice scientifica se visualizzata in orizzontale.

Info rapide

Quando il touch screen è spento, sfiorate da un lato all'altro il dispositivo per visualizzare la data e l'ora, le notifiche o lo stato del dispositivo. Prima di utilizzare questa funzione, posizionate il dispositivo su una superficie piana.

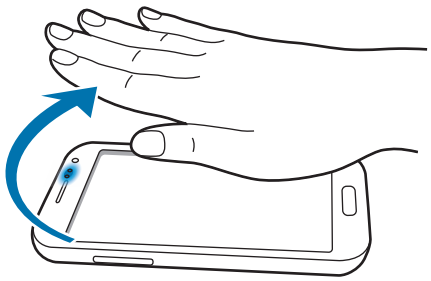

Chiamata diretta

Mentre state visualizzando una chiamata persa, un messaggio, o i dettagli di un contatto, sollevate e mantenete il dispositivo in prossimità dell'orecchio per effettuare una chiamata al contatto visualizzato.



Notifica Intelligente

Dopo aver ricevuto una chiamata o un messaggio, quando solleverete il dispositivo, questo vibrerà per notificarvi l'evento perso.

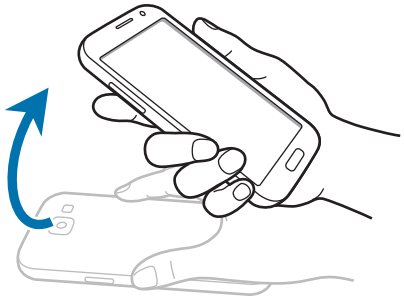

Toccare due volte

Toccate due volte il dispositivo per spostarvi in cima a un elenco di contatti o di e-mail.

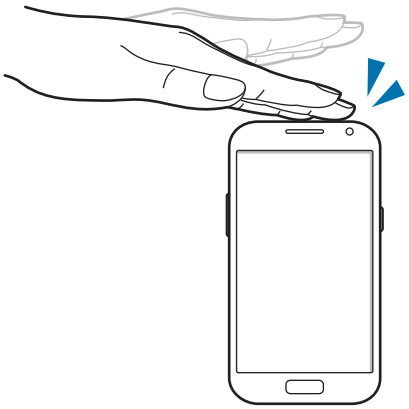

Inclinare

Tenete premuti due punti sul touch screen, quindi inclinate il dispositivo indietro e in avanti per aumentare o diminuire lo zoom.

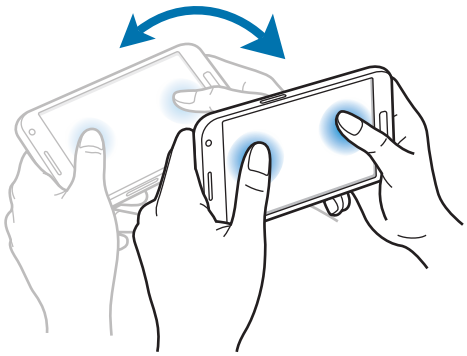

Panoramica per spostare

Tenete premuto un elemento, quindi muovete il dispositivo verso sinistra o verso destra per spostarlo su un'altra pagina della schermata Home, potrete effettuare la medesima azione dal menu Applicazioni.

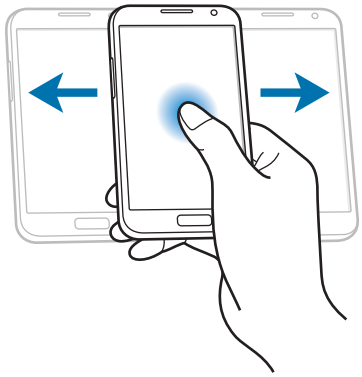

Panoramica per sfogliare

Ad immagine ingrandita, tenete premuto un punto sul touch screen, quindi muovete il dispositivo in qualsiasi direzione per spostarvi sull'immagine.

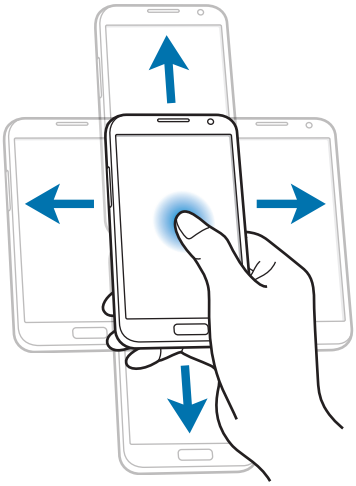

Scuotere

- Scuotete il dispositivo per cercare dispositivi Bluetooth.
- Scuotete il dispositivo per aggiornare l'elenco e-mail o le informazioni da Yahoo News, Yahoo Finance o AccuWeather.

Gli aggiornamenti non funzionano per i widget sulla schermata Home.

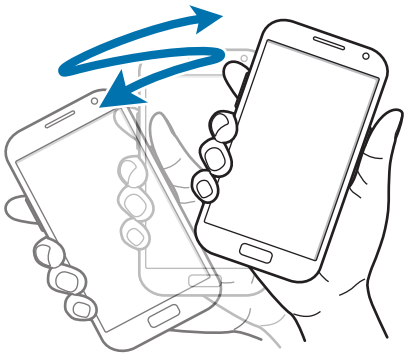

Capovolgere

Capovolgete il dispositivo per disattivare la suoneria o per interrompere la riproduzione multimediale.

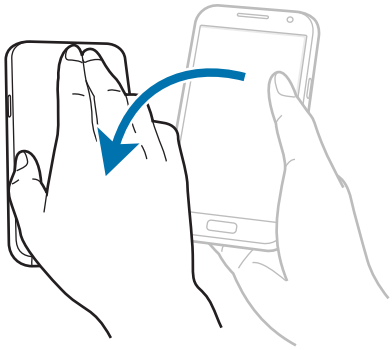

Passare la mano

Passate il lato della mano sul touch screen per catturare la schermata corrente. L'immagine verrà salvata in **Galleria** → **Screenshots**. Durante l'utilizzo di alcune applicazioni non potrete catturare la schermata corrente.

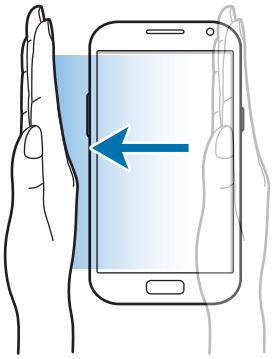

Coprire

Coprite il touch screen con il palmo per sospendere la riproduzione multimediale.

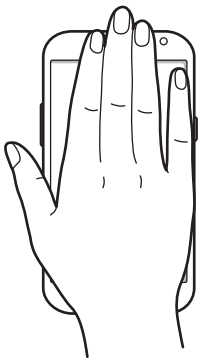

Pagina di supporto

Utilizzate questa funzione per eseguire specifiche applicazioni in base alle azioni. Le pagine relative alle vostre azioni compariranno nelle seguenti condizioni:

- Quando estraete la S Pen dallo slot.
- Quando collegate un auricolare o una docking station al dispositivo.
- Quando siete in roaming.

Attivazione del Multischermo

Utilizzate questa funzione per eseguire e visualizzare contemporaneamente due applicazioni sullo schermo.

- Potete eseguire soltanto le applicazioni dal pannello Multischermo.
- Qualora avviaste applicazioni contenenti file multimediali, come musica o video, verrà riprodotto l'audio di entrambi i file.
- La disponibilità di questa funzione potrebbe variare in base al Paese o al gestore telefonico.

Per utilizzare il Multischermo, nel menu Applicazioni, toccate **Impostazioni** → **Dispositivo personale** → **Schermo**, quindi selezionate **Multischermo**.

Utilizzo del Multischermo

Per mostrare il pannello Multischermo, tenete premuto ⮌. Il pannello Multischermo comparirà a sinistra del touch screen. Selezionate un'applicazione, quindi trascinatela in una nuova posizione. Per nascondere il pannello Multischermo, tenete premuto nuovamente ⮌.

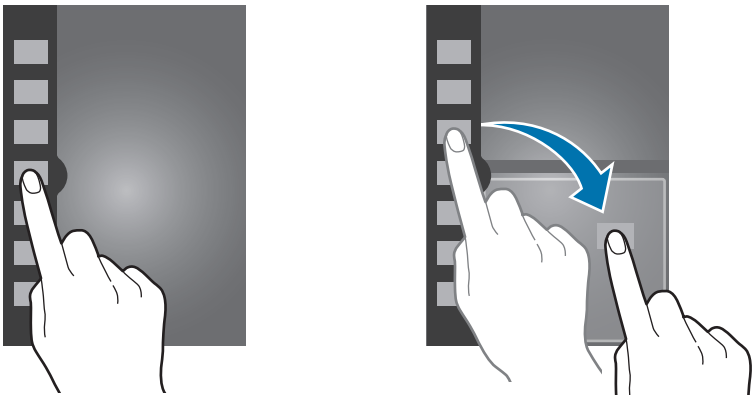

Trascinate in alto o in basso il punto blu tra le due finestre per regolarne le dimensioni.

Toccate la mezzaluna del pannello per aprirlo o chiuderlo. Dopo aver aperto il pannello Multischermo, tenete premuta la sua mezzaluna e trascinatela sul bordo destro o sinistro del touch screen per spostare il pannello. Per spostare la mezzaluna quando il pannello Multischermo è chiuso, tenetela premuta e trascinatela in alto o in basso.

Uso delle applicazioni Multischermo

Quando utilizzate le applicazioni Multischermo, selezionate una finestra dell'applicazione, toccate il punto blu tra le due finestre, quindi utilizzate uno dei seguenti pulsanti:

- : consente di aprire l'elenco delle applicazioni utilizzate di recente nella finestra selezionata.
- : consente di scambiare la posizione delle applicazioni nel Multischermo.
- : consente di ingrandire la finestra per adattarla allo schermo.
- : consente di chiudere l'applicazione.

Creazione di una finestra abbinata

Utilizzate questa funzione per salvare la combinazione delle applicazioni Multischermo attualmente in esecuzione.

Nel pannello Multischermo toccate → **Crea**, inserite un titolo e quindi toccate **OK**.

Utilizzo della S Pen

La S Pen in dotazione può essere utilizzata per selezionare gli elementi con facilità o per eseguire funzioni. Le azioni effettuate con S Pen e con il tasto sulla stessa, forniscono vantaggi aggiuntivi come l'acquisizione della schermata.

Estraete la S Pen dallo slot per utilizzarla.

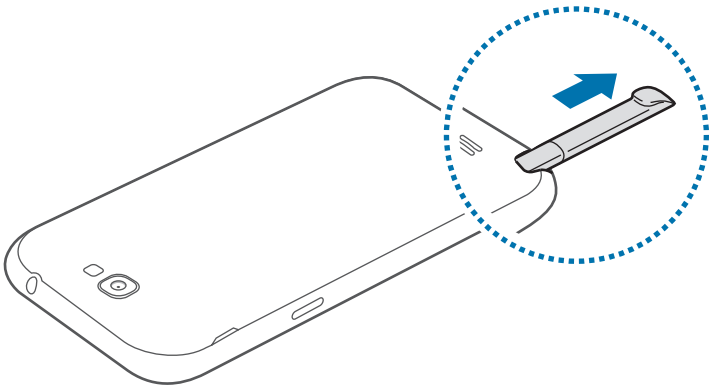

Quando estraete la S Pen dallo slot, il dispositivo la rileva ed esegue le seguenti operazioni:

- Accende il touch screen (se è spento).
- Avvia S Note (durante una chiamata).
- Apre la pagina S Pen (nella schermata Home).

- La punta della S Pen non è sostituibile. Se la punta si smussa, acquistate una nuova S Pen.
- Se la S Pen non funziona correttamente, portatela presso un centro assistenza Samsung. Per maggiori informazioni sulla S Pen, fate riferimento al sito Web di Samsung.
- Per risultati ottimali, mantenete la S Pen perpendicolare al touch screen ed evitate di utilizzarne gli angoli appuntiti.
- Il tasto Menu e il tasto Indietro non possono essere attivati con la S Pen.

Apertura delle opzioni di una schermata

Premendo il tasto S Pen, trasciante ^ per aprire l'elenco delle opzioni disponibili per la schermata visualizzata.

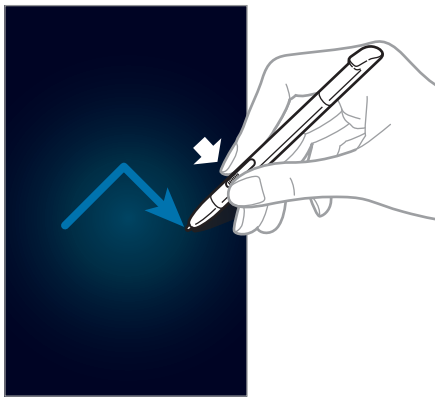

Annullo dell'ultima azione

Tenendo premuto il tasto S Pen, trascinate < per annullare l'ultima azione.



Acquisizione delle schermate

Premendo il tasto S Pen, tenete premuto il touch screen fino a udire un clic. Un fermo immagine viene salvato nella cartella **Galleria** → **Screenshots**.

Potete disegnare, scrivere o ritagliare uno screenshot. L'immagine modificata viene salvata nella cartella **Galleria** → **Screenshots**.

Durante l'utilizzo di alcune applicazioni non potrete catturare la schermata corrente.

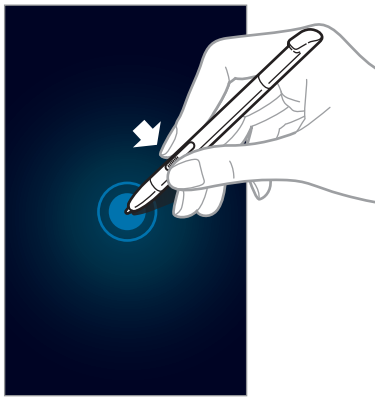

Avvio di S Note

Premendo il tasto S Pen, toccate due volte il touch screen per avviare S Note.

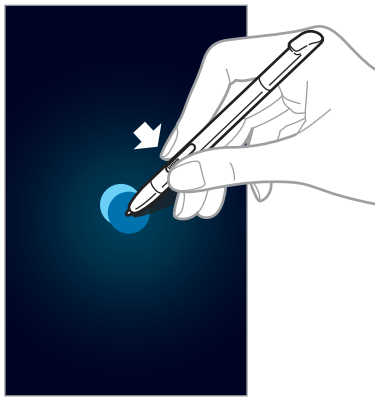

Selezione del testo

Premendo il tasto S Pen, trascinate verso sinistra o verso destra sul testo da selezionare. Se trascinate tra le S Pen tra le righe, potreste selezionare del testo indesiderato. Per selezionare solo il testo desiderato, trascinate l'S Pen nel mezzo del testo o spostate i cursori di selezione del testo.

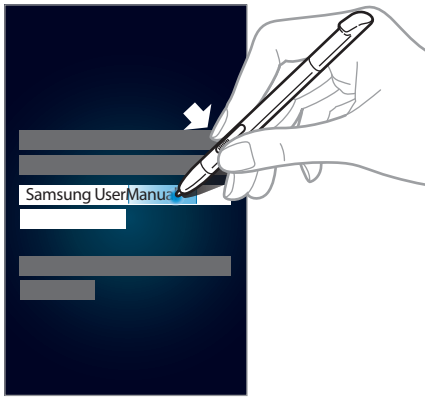

Avvio dei Comandi rapidi

Premendo il tasto S Pen, trascinate la S Pen in alto sul touch screen per avviare i Comandi rapidi.



Sulla schermata Comandi rapidi, tracciate un gesto di comando per avviare l'applicazione o la funzione assegnata.

Selezione e acquisizione di un'immagine

Premendo il tasto S Pen, tracciate una linea intorno ad un'area per selezionarla. L'area selezionata viene salvata nella cartella **Galleria** → **Screenshots**. Selezionate l'applicazione da utilizzare sull'area selezionata dalle icone che compaiono in fondo allo schermo.

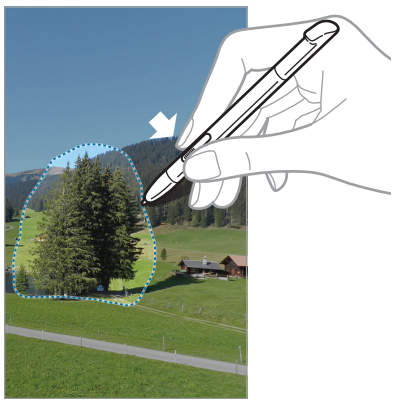

Anteprima con S Pen

Quando mantenete la S Pen vicino al touch screen, un cursore compare sullo schermo. Spostate il cursore su file, soggetti od opzioni per visualizzare in anteprima i contenuti o per visualizzare le informazioni in finestre di pop-up. Potete scorrere tra i pannelli o gli elenchi spostando il cursore su un bordo (in alto/in basso/a sinistra/a destra) del touch screen.

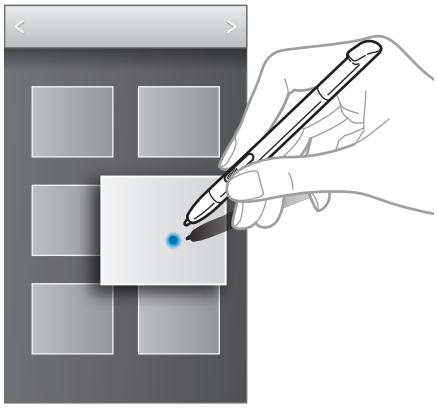



Allarme S Pen

Quando il touch screen è spento e la S Pen viene rimossa, il dispositivo emette un suono e visualizza automaticamente le funzioni di Air command. Accedete alle impostazioni della S Pen per attivare o disattivare la funzione di rimozione.

Comandi rapidi

Utilizzate questa funzione per effettuare una chiamata, inviare un messaggio o cercare del contenuto tracciando gesti di comando sul touch screen. Premendo il tasto S Pen, trascinate la S Pen sul touch screen per avviare **Comandi rapidi**.

Aggiunta di gesti di comando

Toccate → **Aggiungi comando** → **Selezionate un'applicazione** o **Seleziona funz./impostaz.** Selezionate un'applicazione o una funzione → un'opzione. Tracciate un nuovo gesto di comando, quindi toccate **Fatto**.

Utilizzo dei gesti di comando

Tracciate un gesto di comando per avviare applicazioni o funzioni.

Per attività più specifiche, tracciate una parola chiave, come un nome o un numero di telefono, dopo il gesto di comando. Ad esempio, se tracciate @, viene avviata l'applicazione E-mail. Se aggiungete il nome del destinatario dopo @, si apre la schermata di composizione dell'e-mail in modo da poter inviare un'e-mail al destinatario.

Notifiche

Le icone di notifica compaiono sulla barra di stato nella parte superiore dello schermo per segnalarvi chiamate perse, nuovi messaggi, eventi del calendario, stato del dispositivo e altre informazioni. Trascinate verso il basso la barra per aprire il pannello delle notifiche. Scorrete l'elenco per visualizzare tutte le notifiche. Per chiudere il pannello delle notifiche, trascinate la barra dal basso verso l'alto.

Dal pannello delle notifiche potete controllare le impostazioni correnti del dispositivo. Trascinate verso il basso la barra di stato, quindi toccate per utilizzare le seguenti opzioni:

- **Wi-Fi**: consente di attivare o disattivare la connessione Wi-Fi.
- **Posizione**: consente di attivare o disattivare il sensore GPS.
- **Suono**: consente di modificare le impostazioni relative al suono. Potete attivare la vibrazione o silenziare i toni del dispositivo nella modalità silenziosa.
- **Rotazione schermo**: consente o impedisce la rotazione della schermata alla rotazione del dispositivo.
- **Bluetooth**: consente di attivare o disattivare il Bluetooth.
- **Conn. dati**: consente di attivare o disattivare la connessione dati di rete mobile.
- **Multi schermo**: consente di utilizzare il Multischermo.
- **Router Wi-Fi**: consente di attivare o disattivare la funzionalità di tethering Wi-Fi.
- **Condiv. Schermo**: consente di attivare o disattivare la funzione di condivisione dello schermo.
- **S Beam**: consente di attivare o disattivare S Beam.
- **NFC**: consente di attivare o disattivare la funzione NFC.
- **Sincroniz.**: consente di attivare o disattivare la sincronizzazione automatica delle applicazioni.
- **Standby Intell.**: consente di attivare o disattivare la funzione Standby intelligente.
- **Risparmio energia**: consente di attivare o disattivare la modalità Risparmio energetico.
- **Modalità blocco**: consente di attivare o disattivare la modalità di blocco. Nella modalità di blocco, il dispositivo blocca le notifiche. Per selezionare le notifiche da bloccare, toccate **Impostazioni** → **Dispositivo personale** → **Modalità di blocco**.
- **Modalità offline**: consente di attivare o disattivare la Modalità offline.
- **Modalità vocale**: consente di attivare o disattivare la modalità vocale.

Le opzioni disponibili potrebbero variare in base al Paese o al gestore telefonico.

Per riorganizzare le opzioni sul pannello delle notifiche, apritelo e toccate → , tenete premuto un elemento, quindi trascinatelo su un'altra posizione.

Schermata Home

Dalla schermata Home potete accedere a tutte le funzioni del dispositivo. La schermata Home visualizza icone informative, widget e collegamenti ad applicazioni.

La schermata Home è costituita da più pagine. Per visualizzare altre pagine, scorrete verso sinistra o destra.

Modifica della Schermata Home

La schermata Home può essere visualizzata in modalità standard o facile. Attivando la modalità facile, potrete accedere facilmente ai contatti preferiti, alle applicazioni e alle impostazioni aggiungendo collegamenti alla schermata Home.

Per passare alla Modalità facile, sulla schermata Home, toccate **Appl.** → **Impostazioni** → **Dispositivo personale** → **Schermata Home** → **Modalità facile** → **Applica**.

Riorganizzazione degli elementi

Aggiunta di un collegamento

Sulla schermata Home, toccate **Appl.**, tenete premuta l'icona di un'applicazione, quindi trascinatela sull'anteprima di una pagina.

Aggiunta di un elemento

Personalizzate la schermata Home aggiungendo widget o cartelle.

Tenete premuto un punto vuoto sulla schermata Home, quindi selezionate una delle categorie seguenti:

- **Applicazioni e widget**: consente di aggiungere widget o applicazioni alla schermata Home.
- **Cartella**: consente di creare una nuova cartella.

Spostamento di un elemento

Tenete premuto un elemento e spostatelo in una nuova posizione. Per spostare un elemento su un'altra pagina, dal touch screen trascinate l'elemento verso destra o verso sinistra.

Rimozione di un elemento

Tenete premuto un elemento e trascinatelo nel cestino che comparirà in cima alla schermata Home. Quando il cestino diventerà rosso, potrete rilasciare l'elemento.

Riorganizzazione delle pagine

Aggiunta di una nuova pagina

Toccate → **Modifica pagina** → .

Spostamento di un pannello

Toccate → **Modifica pagina**, tenete premuta l'anteprima di una pagina, quindi trascinatela in una nuova posizione.

Eliminazione di un pannello

Toccate → **Modifica pagina**, tenete premuta l'anteprima di una pagina, quindi trascinatela sul cestino nella parte superiore dello schermo.

Impostazione dello sfondo

Impostate un'immagine o una foto memorizzata nel dispositivo come sfondo per la schermata Home.

Sulla schermata Home, toccate → **Impostate lo sfondo** → **Schermata Home**, quindi selezionate una delle seguenti opzioni:

- **Foto**: consente di impostare come sfondo le immagini contenute in **Foto**.
- **Galleria**: consente di impostare come sfondo le foto scattate con la fotocamera del dispositivo o le immagni scaricate da Internet.
- **Sfondi**: consente di impostare come sfondo uno di quelli precaricati.
- **Sfondi animati**: consente di impostare uno sfondo animato.

Selezionate un'immagine, ridimensionatela se necessario, quindi impostatela come sfondo.

Utilizzo dei widget

I widget, visualizzabili e impostabili sulle pagine della schermata Home, sono piccole applicazioni che forniscono utili informazioni. Per utilizzare i widget, andate sulla schermata Home e aggiungeteli dal pannello dedicato.

- Alcuni widget necessitano di una connessione dati mobile. L'utilizzo di tali widget potrebbe comportare costi aggiuntivi.
- I widget disponibili potrebbero variare in base al Paese o al gestore telefonico.

Aggiunta dei widget alla schermata Home

Sulla schermata Home, toccate **Appl.** → **Widget**. Scorrete a sinistra o a destra, quindi tenete premuto un widget per aggiungerlo alla schermata Home. Collocatelo nella posizione desiderata, ridimensionatelo, se necessario, trascinando i bordi, quindi toccate lo schermo per salvare la posizione del widget.

Schermata di blocco

La schermata di blocco impedisce l'esecuzione di operazioni indesiderate sul dispositivo quando questo non viene utilizzato, oltre a consentire l'aggiunta di comodi widget.

Aggiunta dei widget

Per utilizzare i widget quando il touch screen è bloccato, nel menu Applicazioni, toccate **Impostazioni** → **Dispositivo personale** → **Schermata di blocco**, quindi spuntate **Widget multipli**.

Non è possibile utilizzare i widget sulla schermata di blocco in modalità facile o se sono attivate le impostazioni di protezione.

Toccate l'area dei widget nella parte superiore della schermata. Scorrete verso destra fino all'ultima pagina, toccate +, quindi selezionate un widget da aggiungere alla schermata di blocco.

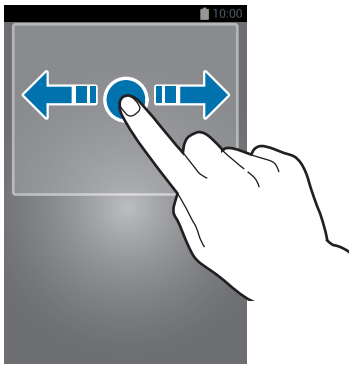

Riorganizzazione delle pagine

Spostamento di un pannello

Scorrete verso sinistra o destra nell'area dei widget, tenete premuta l'anteprima di un pannello, quindi trascinatelo in una nuova posizione.

Eliminazione di un pannello

Scorrete verso sinistra o destra nell'area dei widget, tenete premuta l'anteprima di un pannello, quindi trascinatelo nel cestino nella parte superiore della schermata.

Menu Applicazioni

Il menu Applicazioni visualizza le icone di tutte le applicazioni, sia quelle fornite in dotazione, che quelle installate da voi.

Sulla schermata Home, toccate **Appl.** per aprire il menu Applicazioni.

Per visualizzare altre pagine, scorrete verso sinistra o destra.

Riorganizzazione delle applicazioni

Questa funzione è disponibile solamente nella modalità di visualizzazione griglia personalizzabile.

Toccate → **Modifica**, tenete premuta un'applicazione, quindi trascinatela in una nuova posizione. Per spostare un elemento su un'altra pagina, dal touch screen trascinate l'elemento verso destra o verso sinistra.

Creazione delle cartelle

Riunite le applicazioni in cartelle personalizzate.

Toccate → **Modifica**, tenete premuta un'applicazione, quindi trascinatela su **Crea cartella**. Inserite il nome della cartella e toccate **OK**. Trascinate le applicazioni nella nuova cartella, quindi toccate **Salva** per salvarla.

Riorganizzazione delle pagine

Avvicinate due dita sullo schermo, tenete premuta l'anteprima di una pagina, quindi trascinatela in una nuova posizione.

Installazione delle applicazioni

Utilizzate gli application store, come **Samsung Apps**, per scaricare e installare le applicazioni.

Disinstallazione delle applicazioni

Toccate → **Disinstalla/disattiva applicazioni**, quindi selezionate un'applicazione per disinstallarla.

Le applicazioni fornite in dotazione con il dispositivo non possono essere disinstallate.

Disattivazione delle applicazioni

Toccate → **Disinstalla/disattiva applicazioni**, quindi selezionate un'applicazione per disattivarla.

Per attivare l'applicazione, nel menu Applicazioni toccate **Impostazioni** → **Altro** → **Gestione applicazioni**, scorrete fino a **DISATTIVATO**, selezionate l'applicazione, quindi toccate **Attiva**.

- Le applicazioni scaricate e alcune applicazioni fornite in dotazione con il dispositivo non possono essere disattivate.
- Quando utilizzate questa funzione, le applicazioni disattivate scompaiono dal menu Applicazioni ma rimangono memorizzate nel dispositivo.

Utilizzo delle applicazioni

Il dispositivo supporta diversi tipi di applicazioni, da quelle multimediali a quelle che necessitano di una connessione di rete.

Apertura di un'applicazione

Sulla schermata Home o nel menu Applicazioni, selezionate l'icona di un'applicazione per aprirla.

Apertura delle applicazioni recenti

Tenete premuto il tasto Home per aprire l'elenco delle applicazioni che avete utilizzato recentemente.

Selezionate l'icona dell'applicazione che volete aprire.

Chiusura di un'applicazione

Chiudete le applicazioni che non vi servono per ottimizzare i consumi della batteria ed incrementare le prestazioni del dispositivo.

Tenete premuto il tasto Home, toccate , quindi toccate **Esci** vicino ad un'applicazione per chiuderla. Per chiudere tutte le applicazioni in esecuzione, toccate **Chiudi tutte**. In alternativa, tenete premuto il tasto Home, quindi toccate .

Guida

Accedete alle informazioni guida per imparare come utilizzare il dispositivo e le applicazioni o come configurare le impostazioni importanti.

Toccate **Guida** nel menu Applicazioni. Selezionate una categoria per visualizzare i consigli.

Per ripristinare i pop-up guida se li avete nascosti, toccate **Popup suggerimenti**, quindi selezionate gli elementi spuntandoli.

Uso con una mano

Potete attivare la modalità Uso con una mano per migliorare la praticità. In questa modalità, le interfacce dell'applicazione vengono modificate per essere utilizzate facilmente con una mano.

Nel menu Applicazioni, toccate **Impostazioni** → **Dispositivo personale** → **Uso con una mano**. Selezionate le applicazioni o le funzioni da utilizzare con la modalità.

Inserimento del testo

Utilizzate la tastiera Samsung o la funzione di inserimento vocale per inserire il testo.

L'inserimento del testo non è supportato per alcune lingue. Per inserire il testo, cambiate la lingua di inserimento in una delle lingue supportate.

Modifica del tipo di tastiera

Toccate un campo di inserimento testo, aprite il pannello delle notifiche, toccate **Seleziona modalità di inserimento**, quindi selezionate il tipo di tastiera da utilizzare.

Utilizzo della tastiera Samsung

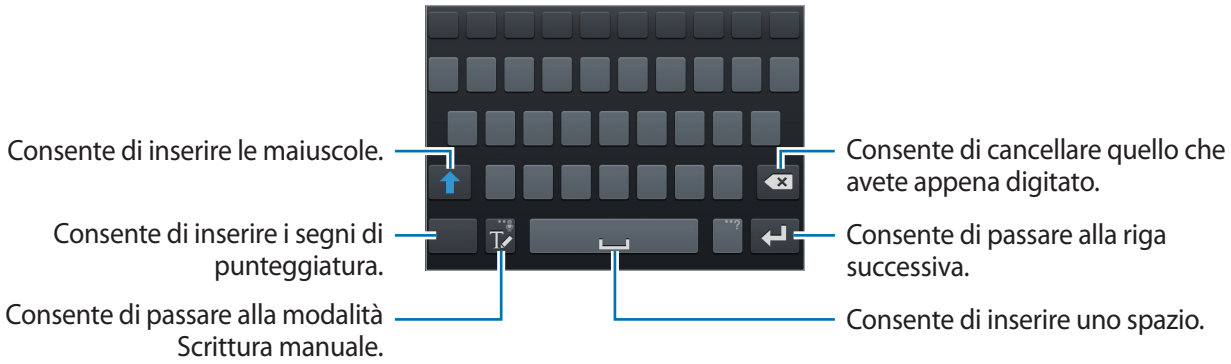

Inserimento della maiuscola

Toccate prima di inserire un carattere. Toccatelo due volte per inserire tutte maiuscole.

Modifica del tipo di tastiera

Tenete premuto , quindi toccate per cambiare il tipo di tastiera. Nella tastiera mobile, tenete premuto e spostate la tastiera mobile in un'altra posizione.

Modifica della lingua della tastiera

Aggiungete altre lingue alla tastiera, quindi scorrete il tasto spazio verso sinistra o destra per cambiare la lingua della tastiera.

Scrittura manuale

Toccate , quindi scrivete una parola con un dito o con la S Pen. Le parole suggerite compariranno man mano che inserirete i caratteri. Selezionate una parola tra quelle suggerite.

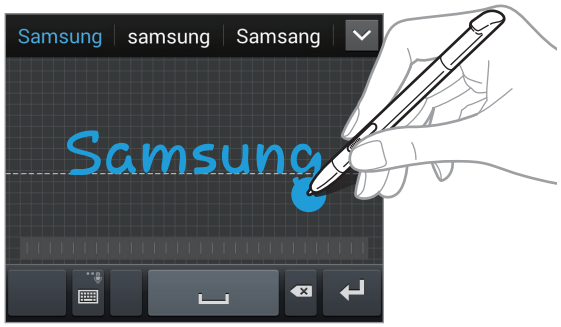

La disponibilità di questa funzione potrebbe variare in base al Paese o al gestore telefonico.

Inserimento del testo con la voce

Attivate la funzione di inserimento vocale e parlate vicino al microfono. Il dispositivo riconoscerà e scriverà quello che direte.

Qualora il dispositivo non riconoscesse le vostre parole correttamente, toccate il testo sottolineato e selezionate una parola o una frase alternativa dall'elenco a comparsa.

Per modificare o aggiungere una lingua per il riconoscimento vocale, toccate la lingua corrente.

Copia e incolla

Tenete premuta una parte del testo, trascinate oppure per selezionare più o meno testo, quindi toccate **Copia** per copiare o **Taglia** per tagliare. Il testo selezionato verrà copiato negli appunti.

Per incollarlo in un campo d'inserimento testo, tenete premuto il punto in cui inserirlo, quindi toccate **Incolla**.

Connessione ad una rete Wi-Fi

Connettete il dispositivo ad una rete Wi-Fi per utilizzare applicazioni di rete o condividere i file multimediali con altri dispositivi. (pag. 119)

Attivazione e disattivazione della connessione Wi-Fi

Aprite il pannello delle notifiche, quindi toccate **Wi-Fi** per attivare o disattivare la connessione.

- Il dispositivo utilizza una frequenza non armonizzata e può essere utilizzato in tutti i Paesi europei. Nell'Unione Europea la rete Wi-Fi può essere utilizzata senza restrizioni al chiuso, ma non può essere utilizzata all'aperto in alcuni Paesi europei.
- Disattivate la connessione Wi-Fi quando non ne avete la necessità per ottimizzare i consumi della batteria.

Connessione ad una rete Wi-Fi

Nel menu Applicazioni, toccate **Impostazioni** → **Connessioni** → **Wi-Fi**, quindi trascinate il cursore **Wi-Fi** verso destra.

Selezionate una rete dall'elenco delle reti Wi-Fi rilevate, inserite una password se necessario, quindi toccate **Connetti**. Le reti protette da password compariranno con l'icona di un lucchetto. Effettuata la connessione ad una rete Wi-Fi, il dispositivo vi si connetterà automaticamente ogni volta che la rete sarà disponibile.

Aggiunta di una rete Wi-Fi

Qualora la rete desiderata non comparisse nell'elenco reti, toccate **Aggiungi rete Wi-Fi** in fondo all'elenco reti. Inserite il nome della rete in **SSID di rete**, selezionate il tipo di protezione e inserite la password in caso di rete protetta, quindi toccate **Connetti**.

Reti Wi-Fi disconnesse

Potete disconnettere una rete, compresa quella corrente, in modo che il dispositivo non vi si connetta automaticamente. Selezionate la rete dall'elenco, quindi toccate **Rimuovi**.

Impostazione degli account

L'applicazione **Play Store**, richiede un account Google, mentre l'applicazione **Samsung Apps** richiede un account Samsung. Create degli account Google e Samsung per utilizzare al meglio il vostro dispositivo.

Aggiunta di un account

Qualora non aveste inserito un account Google, all'apertura di alcune applicazioni vi verrà richiesto di configurarne uno. Seguite, quindi, le istruzioni.

Per accedere o registrare un account Google, nel menu Applicazioni, toccate **Impostazioni** → **Account** → **Aggiungi account** → **Google**. Toccate **Nuovo**, per creare un nuovo account, oppure **Esistente**, per accedere con un account creato in precedenza. Sul dispositivo potrete utilizzare più account.

Configurate anche un account Samsung.

Eliminazione degli account

Nel menu Applicazioni, toccate **Impostazioni** → **Account**, selezionate il nome di un account sotto **Account**, selezionate quello che volete rimuovere, quindi toccate **Rimuovi account**.

Trasferimento dei file

Trasferite i file audio, video, immagine o altri tipi di file dal dispositivo al computer o viceversa.

Connessione con Samsung Kies

Samsung Kies è un'applicazione per computer che gestisce e sincronizza le librerie multimediali e le informazioni personali con i dispositivi Samsung. Scaricate l'ultima versione di Samsung Kies dal sito Web di Samsung.

1 Collegate il dispositivo ad un computer tramite il cavo USB.

Samsung Kies si avvierà automaticamente sul computer. Qualora non si avviasse, fate clic due volte sull'icona Samsung Kies visualizzata sul computer.

2 Trasferite i file tra il dispositivo e il computer.

Per maggiori informazioni, fate riferimento alla guida di Samsung Kies.

Connessione con Windows Media Player

Verificate che Windows Media Player sia installato sul computer.

1 Collegate il dispositivo ad un computer tramite il cavo USB.

2 Aprite Windows Media Player e sincronizzate i file musicali.

Connessione come dispositivo multimediale

1 Collegate il dispositivo ad un computer tramite il cavo USB.

2 Aprite il pannello delle notifiche, quindi toccate **Connesso come dispositivo multimediale** → **Dispositivo multimediale (MTP)**.

Toccate **Fotocamera (PTP)** qualora il computer non supportasse Media Transfer Protocol (MTP) o non avesse un driver appropriato installato.

3 Trasferite i file tra il dispositivo e il computer.

Protezione del dispositivo

Evitate che altri utilizzino o accedano ai dati e alle informazioni personali memorizzate sul dispositivo, tramite le impostazioni di protezione. Il dispositivo vi richiederà sempre un codice di sblocco per essere sbloccato.

Impostazione di un volto di sblocco

Nel menu Applicazioni, toccate **Impostazioni** → **Dispositivo personale** → **Schermata di blocco** → **Blocco schermo** → **Sblocco col sorriso**.

Centrate il vostro viso nella cornice per acquisirlo. A questo punto, impostate un PIN o un segno di sblocco per ripristinare il dispositivo nel caso in cui lo sblocco col sorriso non dovesse funzionare.

Impostazione di un volto e una voce di sblocco

Nel menu Applicazioni, toccate **Impostazioni** → **Dispositivo personale** → **Schermata di blocco** → **Blocco schermo** → **Volto e voce**.

Centrate il vostro viso nella cornice per acquisirlo, quindi impostate un comando vocale. Impostate anche un PIN o un segno di sblocco, nel caso in cui lo sblocco con sorriso e voce non funzionasse.

Impostazione di un segno di sblocco

Nel menu Applicazioni, toccate **Impostazioni** → **Dispositivo personale** → **Schermata di blocco** → **Blocco schermo** → **Segno**.

Tracciate un segno collegando quattro o più punti, quindi tracciate di nuovo il segno per confermarlo. Impostate un PIN di sblocco per ripristinare il dispositivo nel caso in cui vi dimenticaste il segno.

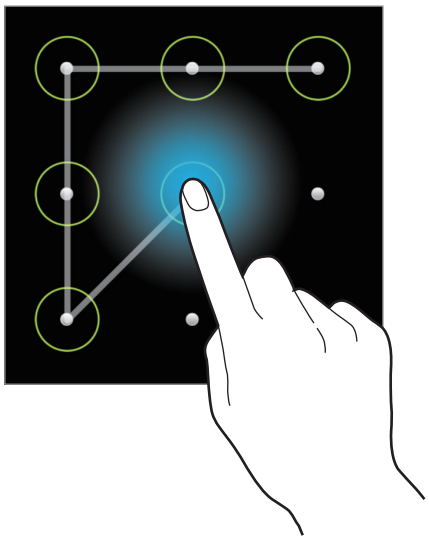

Impostazione di un PIN

Nel menu Applicazioni, toccate **Impostazioni** → **Dispositivo personale** → **Schermata di blocco** → **Blocco schermo** → **PIN**.

Inserite almeno quattro numeri, quindi inserite di nuovo il PIN per confermarlo.

Impostazione di una password

Nel menu Applicazioni, toccate **Impostazioni** → **Dispositivo personale** → **Schermata di blocco** → **Blocco schermo** → **Password**.

Inserite almeno quattro caratteri, inclusi numeri e simboli, quindi inserite di nuovo la password per confermarla.

Sblocco del dispositivo

Attivate il touch screen premendo il tasto Accensione o spegnimento o il tasto Home, quindi inserite il codice di sblocco.

Qualora dimenticaste il codice di sblocco, dovrete portare il dispositivo presso un centro di assistenza Samsung per ripristinarlo.

Aggiornamento del dispositivo

Potete effettuare l'aggiornamento del dispositivo all'ultima versione software, quando disponibile.

La disponibilità di questa funzione potrebbe variare in base al Paese o al gestore telefonico.

Aggiornamento con Samsung Kies

Avviate Samsung Kies e collegate il dispositivo al computer. Samsung Kies riconoscerà automaticamente il dispositivo e ne mostrerà gli aggiornamenti in una finestra, quando disponibili. Fate clic sul tasto Aggiorna nella finestra per avviare l'aggiornamento. Fate riferimento alla guida Samsung Kies per i dettagli su come effettuare l'aggiornamento.

- Non spegnete il computer e non scollegate il cavo USB durante l'aggiornamento del dispositivo.
- Non collegate altri dispositivi multimediali al computer durante l'aggiornamento del dispositivo. Ciò potrebbe interferire con il processo di aggiornamento.

Aggiornamento “over-the-air”

Potete effettuare l'aggiornamento del dispositivo all'ultima versione software con il servizio firmware over-the-air (FOTA).

Nel menu Applicazioni, toccate **Impostazioni** → **Altro** → **Info sul dispositivo** → **Aggiornamenti software** → **Aggiorna adesso**.

Comunicazione

Telefono

Utilizzate questa applicazione per effettuare o rispondere ad una chiamata.

Toccate **Telefono** nella cartella Samsung del menu Applicazioni.

Esecuzione delle chiamate

Esecuzione di una chiamata

Utilizzate uno dei seguenti metodi:

- **Tastiera**: consente di inserire il numero utilizzando la tastiera, quindi toccate .
- **Registro**: consente di effettuare una chiamata dalla cronologia delle chiamate in entrata e in uscita e dei messaggi.
- **Preferiti**: consente di effettuare una chiamata dall'elenco dei contatti preferiti.
- **Rubrica**: consente di effettuare una chiamata dall'elenco dei contatti presenti in rubrica.

Numeri di selezione rapida

Per i numeri di selezione rapida, tenete premuta la cifra corrispondente.

Suggerimento numeri

Durante l'inserimento dei numeri sulla tastiera, compariranno dei suggerimenti. Selezionatene uno per effettuare una chiamata.

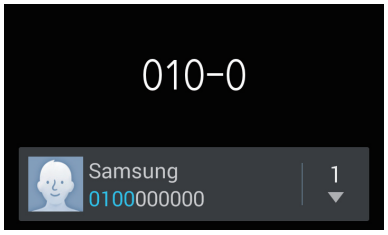

Ricerca dei contatti

Inserite un nome, un numero di telefono o un indirizzo e-mail per trovare un contatto nell'elenco contatti. Man mano che inserirete i caratteri, verranno suggeriti dei contatti. Selezionatene uno per eseguire una chiamata.

Esecuzione di una chiamata internazionale

Tenete premuto **0** finché non compare il segno +. Inserite il prefisso internazionale, prefisso e numero di telefono, quindi toccate .

Durante una chiamata

Potete utilizzare le seguenti azioni:

- : consente di selezionare un'opzione dell'equalizzatore da utilizzare durante una chiamata.
- : consente di disattivare la funzione di riduzione disturbi che elimina i rumori di sottofondo in modo tale che l'interlocutore possa udirvi più chiaramente.
- : consente di impostare il volume aggiuntivo.
- **Attesa**: consente di mettere in attesa una chiamata. Toccate **Recupera** per riprendere la chiamata messa in attesa.
- **Chiama**: consente di comporre una seconda chiamata.
- **Tastiera**: consente di visualizzare la tastiera.
- **Termina**: consente di terminare la chiamata in corso.
- **Vivavoce**: consente di attivare il vivavoce. Quando utilizzate il vivavoce, mantenete il dispositivo lontano dalle orecchie.
- **Muto**: consente di disattivare il microfono in modo che il vostro interlocutore non possa sentirvi.
- **Auric. BT**: consente di utilizzare un auricolare Bluetooth, se connesso al dispositivo.
- **Scambia**: consente di passare da una chiamata all'altra.
- **Unisci**: consente di effettuare una teleconferenza quando sono collegate due chiamate. Ripetete l'operazione per aggiungere altri partecipanti. Questa funzione sarà disponibile solo dopo che avrete attivato il servizio di teleconferenza.
- → **Rubrica**: consente di aprire l'elenco dei contatti.
- → **S Note**: consente di creare un promemoria.
- → **Messaggio**: consente di inviare un messaggio.
- → **Trasferisci**: consente di collegare il primo chiamante con il secondo. Questo vi disconnetterà dalla conversazione.
- → **Gestisci conferenza**: consente di avere una conversazione privata con un chiamante durante una teleconferenza o di disconnetterne uno dalla teleconferenza.

Aggiunta dei contatti

Per aggiungere un numero di telefono all'elenco contatti, inserite il numero tramite la tastiera e toccate **Aggiungi a Rubrica**.

Invio di un messaggio

Toccate → **Invia messaggio** per inviare un messaggio al numero visualizzato sullo schermo.

Visualizzazione dei registri di chiamata

Toccate **Registro** per visualizzare la cronologia delle chiamate in entrata e in uscita.

Per ordinare un registro di chiamata, toccate → **Visualizza**, quindi selezionate un'opzione.

Numeri a selezione fissa

Il dispositivo può essere impostato per limitare le chiamate in uscita solo a numeri con prefissi specifici. Tali prefissi verranno memorizzati nella scheda SIM o USIM.

Toccate → **Impostazioni chiamata** → **Impostazioni aggiuntive** → **Numeri a selezione fissa** → **Attiva FDN**, quindi inserite il PIN2 fornito con la scheda SIM o USIM. Toccate **Elenco FDN** e aggiungete i numeri.

Blocco chiamate

Il dispositivo può essere impostato per evitare di effettuare chiamate verso determinati numeri. Ad esempio, potrete disattivare le chiamate internazionali.

Toccate → **Impostazioni chiamata** → **Impostazioni aggiuntive** → **Blocco chiamate**, selezionate un tipo di chiamata, selezionate un opzione di blocco chiamate, quindi inserite una password.

Ricezione delle chiamate

Risposta ad una chiamata

Quando ricevete una chiamata, trascinate verso destra per rispondere alla chiamata.

Quando mettete in attesa una chiamata, potete effettuarne un'altra. Quando risponderete alla seconda chiamata, la prima verrà messa in attesa.

Rifiuto di una chiamata

Quando ricevete una chiamata, trascinate verso sinistra per rifiutare la chiamata.

Per inviare un messaggio dopo aver rifiutato una chiamata in arrivo, trascinate la barra messaggio di rifiuto verso l'alto. Per creare un messaggio di rifiuto, toccate → **Impostazioni chiamata** → **Configura messaggi di rifiuto chiamate**.

Rifiuto automatico delle chiamate da numeri indesiderati

Toccate → **Impostazioni chiamata** → **Rifiuto chiamata** → **Rifiuto automatico** → **Rifiuto auto numeri**, quindi toccate **Elenco rifiuto automatico**. Toccate **Crea**, inserite un numero, assegnate una categoria, quindi toccate **Salva**.

Chiamate perse

Quando non rispondete ad una chiamata, comparirà sulla barra di stato. Aprite il pannello delle notifiche per visualizzare l'elenco delle chiamate perse.

Avviso di chiamata

L'avviso di chiamata è un servizio fornito dal gestore telefonico. Potete avvalervi di questo servizio per sospendere una chiamata in corso e passare ad una chiamata in entrata. Questo servizio non è disponibile per le videochiamate.

Per utilizzare questo servizio, toccate → **Impostazioni chiamata** → **Impostazioni aggiuntive** → **Avviso di chiamata**.

Trasferimento di chiamata

Il dispositivo può essere impostato affinché vengano inoltrate le chiamate in entrata ad un numero specifico.

Toccate → **Impostazioni chiamata** → **Impostazioni aggiuntive** → **Trasferimento chiamate**, quindi selezionate un tipo di chiamata ed una condizione. Inserite un numero e toccate **Attiva**.

Videochiamate

Esecuzione di una videochiamata

Inserite un numero o selezionate un contatto dall'elenco contatti, quindi toccate per effettuare una videochiamata.

Durante una videochiamata

Potete utilizzare le seguenti azioni:

- **Cambia camera**: consente di passare dalla fotocamera anteriore a quella posteriore e viceversa.
- **Muto**: consente di disattivare il microfono in modo che il vostro interlocutore non possa sentirvi.
- **Termina**: consente di terminare la chiamata in corso.
- → **Nascondi**: consente di nascondere la vostra immagine all'altro interlocutore.
- → **Immagine in uscita**: consente di selezionare l'immagine che verrà mostrata al vostro interlocutore.
- → **Tastiera**: consente di visualizzare la tastiera.
- → **Auricolare Bluetooth**: consente di utilizzare un auricolare Bluetooth, se connesso al dispositivo.
- → **Vivavoce**: consente di disattivare il vivavoce.
- → **Emoticon animate**: consente di applicare emoticon alla vostra immagine.
- → **Vista tema**: consente di applicare icone decorative alla vostra immagine.
- → **Attiva vista cartone**: consente di attivare la visualizzazione in stile cartone animato.

La videochiamata in modalità doppia fotocamera sarà disponibile per un massimo di 3 minuti. Dopo 3 minuti il dispositivo spegne la fotocamera posteriore per una prestazione ottimale.

Tenete premuta l'immagine dell'interlocutore per accedere alle seguenti opzioni:

- **Cattura immagine**: consente di acquisire l'immagine del vostro interlocutore.
- **Registra video**: consente di registrare un video del vostro interlocutore durante la videochiamata.

In molti Paesi è illegale registrare una chiamata senza il permesso dell'interlocutore.

Tenete premuta la vostra immagine per accedere alle seguenti opzioni:

- **Cambia camera**: consente di passare dalla fotocamera anteriore a quella posteriore e viceversa.
- **Immagine in uscita**: consente di selezionare l'immagine che verrà mostrata al vostro interlocutore.

Scambio di immagini

Trascinate l'immagine di uno degli interlocutori su quella dell'altro per scambiare le immagini.

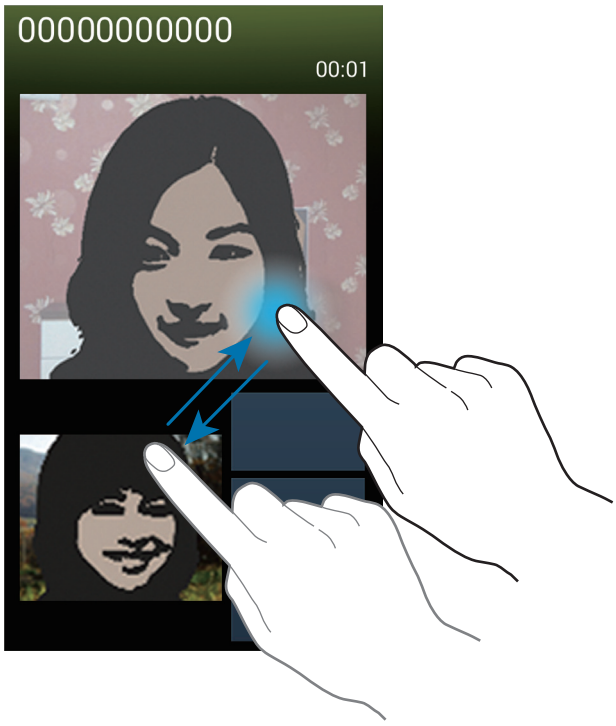

Rubrica

Utilizzate questa applicazione per gestire i contatti, compresi numeri di telefono, indirizzi e-mail e altro.

Toccate **Rubrica** nel menu Applicazioni.

Gestione dei contatti

Toccate **Rubrica**.

Creazione di un contatto

Toccate + e inserite le informazioni del contatto.

- : consente di aggiungere un'immagine per il contatto.
- / : consente di aggiungere o eliminare un campo d'inserimento per un contatto.

Modifica di un contatto

Selezionate un contatto da modificare, quindi toccate .

Eliminazione di un contatto

Toccate → **Elimina**.

Impostazione di un numero di selezione rapida

Toccate → **Selezione rapida**, selezionate la casella in cui inserire il numero per la selezione rapida. Per eliminare un numero di selezione rapida, tenetelo premuto, quindi toccate **Rimuovi**.

Ricerca dei contatti

Toccate **Rubrica**.

Utilizzate uno dei seguenti metodi di ricerca:

- Scorrete in alto o in basso l'elenco dei contatti.
- Utilizzate l'indice a destra dell'elenco contatti per scorrere velocemente, trascinandovi il dito.
- Toccate il campo di ricerca in cima all'elenco contatti e inserite i criteri di ricerca.

Dopo aver selezionato un contatto, eseguite una delle seguenti azioni:

- : consente di aggiungere un contatto all'elenco preferiti.
- / : consente di eseguire una chiamata vocale o videochiamata.
- : consente di comporre un messaggio di testo (SMS) o multimediale (MMS).
- : consente di comporre un'e-mail.

Visualizzazione dei contatti

Toccate **Rubrica**.

Per impostazione predefinita, il dispositivo mostra tutti i contatti salvati sul dispositivo stesso, sulla scheda SIM o USIM, o su un account.

Toccate → **Contatti da visualizzare**, quindi selezionate la tipologia di contatti che volete visualizzare.

Sincronizzazione dei contatti

Toccate **Rubrica**.

Sincronizzazione con i Contatti di Google

Toccate → **Unisci account** → **Collega a Google**.

I contatti sincronizzati con i contatti di Google compariranno nella rubrica con .

Sincronizzazione dei contatti con Samsung account

Toccate → **Unisci account** → **Collega a Samsung**.

I contatti sincronizzati con Samsung account compariranno nella rubrica con .

Importazione ed esportazione dei contatti

Toccate **Rubrica**.

Importazione dei contatti

Toccate → **Importa/Esporta**, quindi selezionate un'opzione di importazione.

Esportazione dei contatti

Toccate → **Importa/Esporta**, quindi selezionate un'opzione di esportazione.

Condivisione dei contatti

Toccate → **Condiv. biglietto da visita**, selezionate i contatti, toccate **Fatto** e quindi selezionate un metodo di condivisione.

Contatti preferiti

Toccate **Preferiti**.

Toccate , quindi eseguite una delle seguenti azioni:

- **Cerca**: consente di cercare i contatti.
- **Aggiungi a Preferiti**: consente di aggiungere i contatti all'elenco preferiti.
- **Rimuovi da Preferiti**: consente di rimuovere i contatti dall'elenco preferiti.
- **Griglia** / **Elenco**: consente di visualizzare i contatti in modalità griglia o elenco.

Gruppi di contatti

Toccate **Gruppi**.

Aggiunta dei contatti ad un gruppo

Selezionate un gruppo, quindi toccate . Selezionate i contatti da aggiungere, quindi toccate **Fatto**.

Gestione dei gruppi

Toccate , quindi eseguite una delle seguenti azioni:

- **Crea**: consente di creare un nuovo gruppo.
- **Cerca**: consente di cercare i contatti.
- **Modifica ordine**: tenete premuto vicino al nome del gruppo, trascinatelo in alto o in basso fino ad un'altra posizione, quindi toccate **Fatto**.
- **Elimina gruppi**: tenete premuto il gruppo che avete creato in precedenza, quindi toccate **Elimina**. Non potrete eliminare i gruppi predefiniti.

Invio di un messaggio o di un'e-mail ai membri di un gruppo

Selezionate un gruppo, toccate → **Invia messaggio** oppure **Invia e-mail**, selezionate i membri, quindi toccate **Fatto**.

Biglietto da visita

Toccate **Rubrica**.

Create un biglietto da visita e inviatelo ad altri.

Toccate **Configura profilo**, inserite i dettagli, come numero di telefono, indirizzo e-mail e indirizzo postale, quindi toccate **Salva**. Nel caso in cui non aveste inserito le informazioni dell'utente durante la configurazione del dispositivo, selezionate il biglietto da visita in **ME STESSO**, quindi toccate per modificarlo.

Toccate → **Condiv. biglietto da visita**, quindi selezionate un metodo di condivisione.

Messaggi

Utilizzate questa applicazione per inviare messaggi di testo (SMS) o multimediali (MMS).

Toccate **Messaggi** nel menu Applicazioni.

L'invio e la ricezione dei messaggi in roaming potrebbero comportare costi aggiuntivi. Per informazioni, rivolgetevi al vostro gestore telefonico.

Invio dei messaggi

Toccate , aggiungete i destinatari, inserite un messaggio, quindi toccate .

Utilizzate i seguenti metodi per aggiungere i destinatari:

- Inserite un numero di telefono.
- Toccate , selezionate i contatti, quindi toccate **Fatto**.

Utilizzate i seguenti metodi per creare un messaggio multimediale:

- Toccate e allegate immagini, video, contatti, promemoria, eventi e altro.
- Toccate → **Inserisci emoticon** per inserire un emoticon.
- Toccate → **Aggiungi oggetto** per inserire un oggetto.

Invio dei messaggi programmati

Durante la composizione di un messaggio, toccate → **Programmazione**. Impostate un'ora e una data, quindi toccate **Fatto**. Il dispositivo invierà il messaggio all'ora e nella data specificata.

- Qualora il dispositivo fosse spento all'ora programmata, non fosse connesso alla rete o la rete non fosse disponibile, il messaggio non verrà inviato.
- Questa funzione si basa sull'ora e sulla data impostate sul dispositivo. L'ora e la data potrebbero non essere corrette qualora cambiaste fuso orario e la rete non aggiornasse le informazioni.

Visualizzazione dei messaggi in arrivo

I messaggi in arrivo sono raggruppati in conversazioni per contatto.

Selezionate un contatto per visualizzare i messaggi.

Ascolto dei messaggi vocali

Tenete premuto **1** sulla tastiera, quindi seguite le istruzioni del gestore telefonico.

E-mail

Utilizzate questa applicazione per inviare, visualizzare o gestire le e-mail.

Toccate **E-mail** nel menu Applicazioni.

Impostazione di un account e-mail

Impostate un account e-mail quando aprite **E-mail** per la prima volta.

Inserite l'indirizzo e-mail e la password. Toccate **Successivo** per account E-mail privati, come Google Mail, oppure toccate **Config. manuale** per account E-mail aziendali. Seguite, quindi, tutte le istruzioni per completare la configurazione.

Per configurare un altro account e-mail, toccate → **Impostazioni** → **Aggiungi account**.

Invio dei messaggi

Toccate l'account e-mail da utilizzare, quindi toccate in fondo al touch screen. Inserite destinatari, oggetto e messaggio, quindi toccate .

Toccate per aggiungere un destinatario dall'elenco dei contatti.

Toccate per allegare immagini, video, contatti, promemoria, eventi e altro.

Toccate → per inserire nel corpo dell'e-mail immagini, eventi, contatti, informazioni di posizione e altro.

Invio di e-mail programmate

Durante la composizione di un messaggio, toccate → **E-mail pianificata**. Selezionate **E-mail pianificata**, impostate data e ora, quindi toccate **Fatto**. Il dispositivo invierà l'e-mail all'ora e nella data specificata.

- Qualora il dispositivo fosse spento all'ora programmata, non fosse connesso alla rete o la rete non fosse disponibile, la mail non verrà inviata.
- Questa funzione si basa sull'ora e sulla data impostate sul dispositivo. L'ora e la data potrebbero non essere corrette qualora cambiaste fuso orario e la rete non aggiornasse le informazioni.

Lettura delle e-mail

Selezionate l'account e-mail da utilizzare per visualizzare la posta ricevuta. Per aggiornare manualmente la pagina della posta ricevuta, toccate .

Toccate l'e-mail che volete leggere.

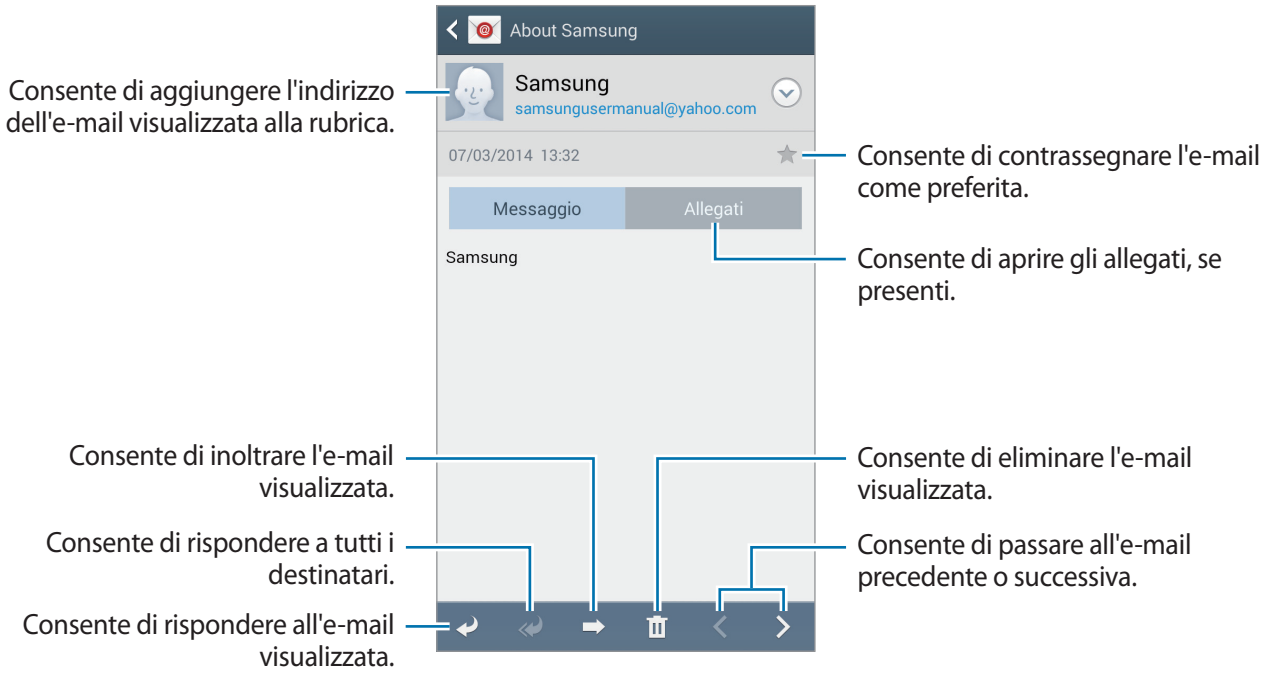

Toccate la relativa sezione per aprire gli allegati, quindi toccate **Salva** per salvarlo.

Google Mail

Utilizzate questa applicazione per accedere velocemente e direttamente al servizio Google Mail.

Toccate **Google Mail** nel menu Applicazioni.

- La disponibilità di questa applicazione potrebbe variare in base al Paese o al gestore telefonico.
- Questa applicazione potrebbe essere visualizzata in modo diverso in base al Paese o al gestore telefonico.

Invio dei messaggi

In qualsiasi casella di posta, toccate , inserite i destinatari, un oggetto e un messaggio, quindi toccate .

Toccate → **Allega file** per allegare file multimediali.

Toccate → **Aggiungi Cc/Ccn** per aggiungere i destinatari in copia conoscenza o in copia conoscenza nascosta.

Toccate → **Salva bozza** per salvare l'e-mail e inviarla successivamente.

Toccate → **Elimina** per eliminare.

Toccate → **Impostazioni** per modificare le impostazioni di Google Mail.

Toccate → **Invia feedback** per segnalare la vostra opinione per lo sviluppo dell'applicazione.

Toccate → **Guida** per accedere alle informazioni della guida per Google Mail.

Lettura delle e-mail

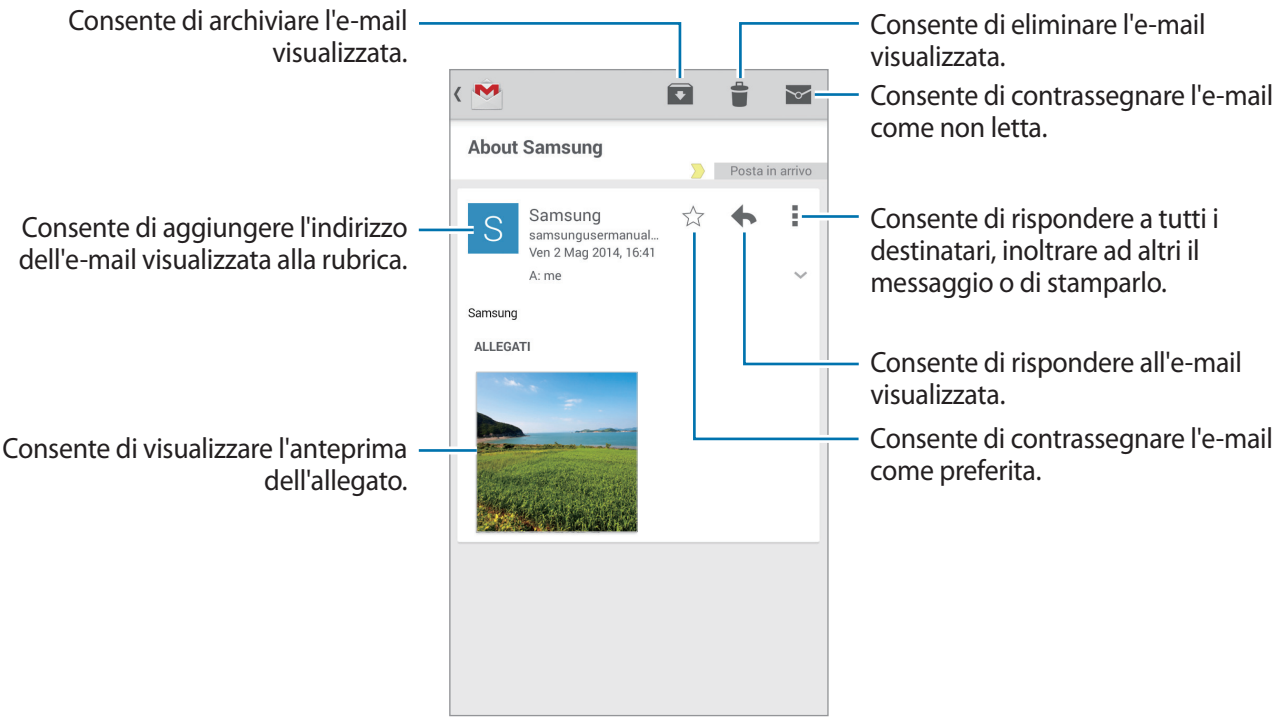

Etichette

Google Mail non utilizza cartelle reali, bensì delle etichette. Quando accedete a Google Mail, verranno visualizzate le e-mail etichettate come Posta in arrivo.

Per visualizzare nuovi messaggi manualmente, toccate → **Aggiorna**.

Toccate per visualizzare le e-mail con altre etichette.

Per aggiungere un'etichetta ad un'e-mail, selezionate l'e-mail e toccate → **Cambia etichette** quindi selezionate l'etichetta che volete assegnare.

Hangout

Utilizzate questa applicazione per chattare con altri.

Toccate **Hangout** nel menu Applicazioni.

La disponibilità di questa applicazione potrebbe variare in base al Paese o al gestore telefonico.

Selezionate un amico dall'elenco amici oppure inserite i dati per cercarlo e selezionatelo tra i risultati per iniziare a chattare.

Google+

Utilizzate questa applicazione per restare in contatto con gli altri tramite il social network di Google.

Toccate **Google+** nel menu Applicazioni.

La disponibilità di questa applicazione potrebbe variare in base al Paese o al gestore telefonico.

Toccate **Tutto** per modificare la categoria, quindi scorrete in alto o in basso per visualizzare i post delle vostre cerchie.

Foto

Utilizzate questa applicazione per visualizzare e condividere immagini o video tramite i social network di Google.

Toccate **Foto** nel menu Applicazioni.

La disponibilità di questa applicazione potrebbe variare in base al Paese o al gestore telefonico.

Selezionate una delle seguenti categorie:

- **TUTTE**: consente di visualizzare tutte le immagini e i video scaricati o catturati con il dispositivo.
- **IN EVIDENZA**: consente di visualizzare le immagini o i video raggruppati per data o album. Toccate > per visualizzare tutti le immagini o i video del gruppo.

Selezionate, quindi, un'immagine o un video.

Durante la visualizzazione, utilizzate una delle seguenti icone:

- : consente di modificare l'immagine.
- : consente di condividere con altri l'immagine o il video.
- : consente di eliminare l'immagine o il video.

ChatON

Utilizzate questa applicazione per chattare con qualsiasi dispositivo. Per utilizzare questa funzione, dovrete effettuare l'accesso al vostro account Samsung o verificare il vostro numero di telefono.

Toccate **ChatON** nel menu Applicazioni.

La disponibilità di questa applicazione potrebbe variare in base al Paese o al gestore telefonico.

Create un elenco di amici inserendo numeri di telefono o indirizzi e-mail di account Samsung, oppure selezionandoli dall'elenco suggerimenti. In alternativa, toccate → **Impostazioni** → **Sincronizza contatti** → **Sincronizza contatti** per sincronizzare manualmente i contatti dal dispositivo.

Toccate → **Avvia chat** e selezionate un amico per iniziare a chattare.

Web e connessioni

Internet

Utilizzate questa applicazione per navigare nelle vostre pagine Web preferite.

Toccate **Internet** nel menu Applicazioni.

Visualizzazione delle pagine Web

Toccate il campo indirizzo, inserite l'indirizzo Web, quindi toccate **Vai**.

Toccate per condividere, salvare o stampare la pagina Web corrente durante la visualizzazione della stessa.

Per cambiare il motore di ricerca, toccate → **Impostazioni** → **Avanzate** → **Seleziona motore di ricerca**.

Apertura di una nuova pagina

Toccate → **Nuova finestra**.

Per passare ad un'altra pagina Web, toccate , scorrete a sinistra o a destra, quindi toccate la pagina per selezionarla.

Ricerca sul Web con la voce

Toccate il campo indirizzo, toccate , pronunciate una parola chiave, quindi selezionate una parola chiave tra quelle che compariranno come suggerimento.

La disponibilità di questa funzione potrebbe variare in base al Paese o al gestore telefonico.

Preferiti

Per aggiungere la pagina Web corrente ai preferiti, toccate → **Aggiungi preferito**.

Per aprire una pagina Web inserita nell'elenco dei preferiti, toccate , quindi selezionatene una.

Cronologia

Toccate → **Cronologia** per aprire una pagina Web dall'elenco delle ultime pagine che avete visitato. Per cancellare la cronologia, toccate → **Cancella cronologia**.

Link

Tenete premuto un link sulla pagina Web per aprirlo in una nuova pagina, salvarlo o copiarlo.

Per visualizzare i link salvati, utilizzate **Download**. (pag. 116)

Condivisione delle pagine Web

Per condividere l'indirizzo di una pagina Web con altri, toccate → **Condividi**.

Per condividere parte di una pagina Web, tenete premuto il testo desiderato, quindi toccate **Condividi**.

Chrome

Utilizzate questa applicazione per cercare informazioni e sfogliare pagine Web.

Toccate **Chrome** nel menu Applicazioni.

La disponibilità di questa applicazione potrebbe variare in base al Paese o al gestore telefonico.

Visualizzazione delle pagine Web

Toccate il campo indirizzo, quindi inserite un indirizzo Web o i criteri di ricerca.

Apertura di una nuova pagina

Toccate → **Nuova scheda**.

Per passare ad un'altra pagina Web, toccate → una pagina Web.

Ricerca sul Web con la voce

Toccate il campo indirizzo, toccate ✕ → 🎤, pronunciate una parola chiave, quindi selezionate una parola chiave tra quelle che compariranno come suggerimento.

Sincronizzazione con altri dispositivi

Potete sincronizzare le schede aperte ed i preferiti da utilizzare con Chrome su un altro dispositivo, se effettuerete l'accesso con lo stesso account Google.

Per visualizzare le schede aperte su altri dispositivi, toccate ☰ → **Altri dispositivi**. Selezionate una pagina Web da aprire.

Per aggiungere una pagina Web ai preferiti, toccate ★.

Bluetooth

Il Bluetooth crea una connessione senza fili diretta tra due dispositivi a breve distanza. Utilizzate il Bluetooth per scambiare dati o file multimediali con altri dispositivi.

- Samsung non è responsabile per la perdita, l'intercettazione o l'abuso dei dati inviati o ricevuti tramite Bluetooth.
- Verificate sempre di condividere e ricevere dati da dispositivi affidabili e adeguatamente protetti. In presenza di ostacoli tra i dispositivi, la distanza operativa potrebbe diminuire.
- Alcuni dispositivi, in particolare quelli che non sono stati collaudati o approvati da Bluetooth SIG, potrebbero essere incompatibili con il dispositivo.
- Non utilizzate il Bluetooth per scopi illegali (ad esempio, copie pirata di file o registrazione illegale di comunicazioni a scopo commerciale).

  Samsung non è responsabile per le ripercussioni di un utilizzo illegale del Bluetooth.

Per attivare il Bluetooth, nel menu Applicazioni, toccate **Impostazioni** → **Connessioni** → **Bluetooth**, quindi trascinate il cursore **Bluetooth** verso destra.

Abbinamento con altri dispositivi Bluetooth

Nel menu Applicazioni, toccate **Impostazioni** → **Connessioni** → **Bluetooth** → **Ricerca**, quindi visualizzate i dispositivi rilevati. Selezionate il dispositivo con cui intendete effettuare l'abbinamento, quindi accettate la chiave di accesso autogenerata su entrambi i dispositivi per confermare.

Invio e ricezione dei dati

Molte applicazioni supportano il trasferimento dei dati tramite Bluetooth. Un esempio è **Galleria**. Aprite **Galleria**, selezionate un'immagine, toccate → **Bluetooth**, quindi selezionate uno dei dispositivi Bluetooth. Successivamente, accettate la richiesta di autorizzazione Bluetooth sull'altro dispositivo per ricevere l'immagine. Il file trasferito verrà salvato nella cartella **Download**. Quando riceverete un contatto, questo verrà aggiunto automaticamente all'elenco contatti.

Condivisione schermo

Utilizzate questa funzione per connettere il dispositivo ad uno schermo più ampio con un dongle AllShare Cast o HomeSync, quindi condividete i vostri contenuti. Potete utilizzare questa funzione con altri dispositivi che supportano Wi-Fi Miracast.

- La disponibilità di questa funzione potrebbe variare in base al Paese o al gestore telefonico.
- I dispositivi abilitati Miracast che non supportano l'HDCP (High-bandwidth Digital Content Protection) potrebbero non essere compatibili con questa funzione.
- Per la riproduzione di alcuni file potrebbe verificarsi del buffering, in base alla connessione di rete utilizzata.
- Per ottimizzare il consumo della batteria, disattivate questa funzione quando non la utilizzate.
- Se specificate una frequenza Wi-Fi, i dongle AllShare Cast o HomeSync potrebbero non essere identificati o connessi.
- Se riproducete video o giochi su una TV, selezionate una modalità TV adeguata per ottenete la migliore esperienza.

Nel menu Applicazioni, toccate **Impostazioni** → **Connessioni** → **Condivisione schermo** Selezionate un dispositivo, aprite o riproducete un file, quindi controllate lo schermo con i tasti sul dispositivo. Per connettervi ad un dispositivo utilizzando un PIN, tenete premuto il nome del dispositivo e inserite il PIN.

Samsung Link

Utilizzate questa applicazione per riprodurre i contenuti salvati su dispositivi remoti o tramite servizi di archiviazione online via Internet. Potete riprodurre e inviare file multimediali dal vostro dispositivo a un altro dispositivo o a un servizio di archiviazione online.

Per utilizzare questa applicazione, dovete effettuare l'accesso all'account Samsung e registrare due o più dispositivi. I metodi di registrazione potrebbero variare in base al tipo di dispositivo.

Toccate **Samsung Link** nel menu Applicazioni.

La disponibilità di questa applicazione potrebbe variare in base al Paese o al gestore telefonico.

All'apertura di questa applicazione, compariranno tutti i contenuti relativi ai dispositivi e ai servizi di archiviazione registrati. Potete esplorarli e riprodurli. Per iniziare a condividere file, scorrete a destra o a sinistra per selezionare una categoria multimediale, quindi selezionate un file.

Invio dei file

Inviate file ad altri dispositivi o caricateli su servizi di archiviazione online.

Toccate per selezionare un dispositivo o un archivio online e scorrete a destra o a sinistra per selezionare una categoria multimediale. Quindi toccate , selezionate i file e quindi toccate .

Condivisione dei file

Toccate per selezionare un dispositivo o un archivio online e scorrete a destra o a sinistra per selezionare una categoria multimediale. Quindi toccate , selezionate i file, toccate e selezionate un metodo di condivisione.

Riproduzione dei file su un dispositivo remoto

Toccate per selezionare un dispositivo o un archivio online e scorrete a destra o a sinistra per selezionare una categoria multimediale. Quindi toccate , selezionate i file, toccate e quindi selezionate un dispositivo.

- I formati file supportati potrebbero variare in base ai dispositivi connessi come lettore multimediale.
- Durante la riproduzione potrebbero essere necessari alcuni istanti prima dell'avvio della riproduzione, in base alla connessione di rete utilizzata.

Gestione dei contenuti su un servizio Web di memoria

Selezionate un servizio Web di memoria, quindi visualizzate e gestite i file.

Per trasferire file tra il vostro dispositivo e un servizio di archiviazione online, toccate , selezionate i file e quindi toccate .

Per registrare il servizio di archiviazione online sul dispositivo, toccate → **Servizio storage**, quindi selezionate un servizio di archiviazione online.

Group Play

Utilizzate questa applicazione per visualizzare contenuti su dispositivi multipli condividendo il touch screen del dispositivo. Create o unitevi a una sessione di Group Play, quindi condividete immagini o documenti oppure ascoltate musica. Potete inoltre usufruire di giochi online.

Toccate **Group Play** nel menu Applicazioni.

- La disponibilità di questa applicazione potrebbe variare in base al Paese o al gestore telefonico.
- Mentre si utilizza questa applicazione, non sarà possibile accedere a Internet tramite la rete Wi-Fi.

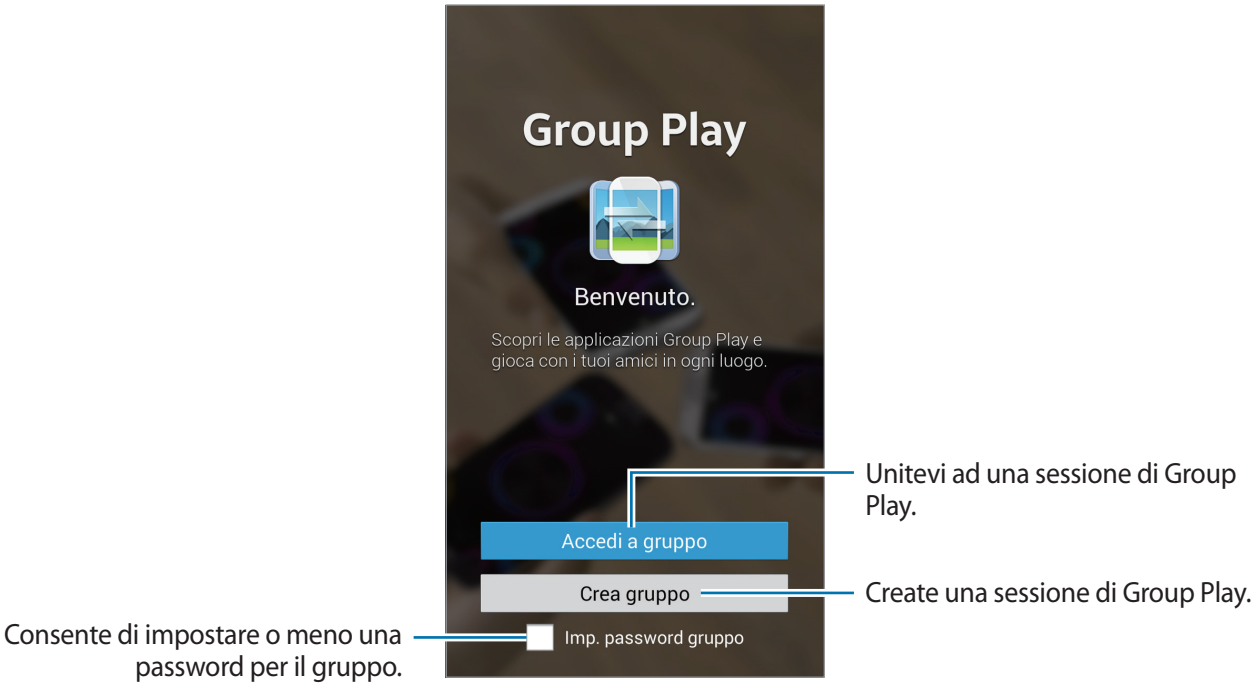

Creazione di un gruppo per Group Play

Quando create una sessione di Group Play, altri dispositivi possono unirsi alla sessione e visualizzare il touch screen del dispositivo.

Se decidete di impostare una password per una sessione di Group Play, per unirsi alla sessione, gli altri dispositivi dovranno inserire la password. Per utilizzare una password, selezionate **Imp. password gruppo**.

Toccate **Crea gruppo**, impostate una password, quindi utilizzate le seguenti funzioni:

- **Condividi musica**: durante la condivisione di musica, connettete due o più dispositivi e utilizzateli per ottenere un effetto audio surround.
- **Condividi immagini**: consente di selezionare le immagini da condividere.
- **Condividi documenti**: consente di selezionare i documenti da condividere.
- **Giochi e altro**: consente di giocare a giochi online con gli amici.

Accesso a Group Play

Unitevi ad una sessione di Group Play creata da un altro dispositivo.

- Toccate **Accedi a gruppo**, selezionate la sessione di Group Play a cui connettervi e inserite la password per il gruppo, se necessario. Selezionate una categoria multimediale e il contenuto attualmente in condivisione comparirà sul dispositivo.
- Attivate la funzione NFC e poggiate il retro del vostro dispositivo con il retro dell'altro dispositivo. (pag. 77)

Utilizzo di funzionalità aggiuntive in una sessione di Group Play

Durante la condivisione di contenuti con altri dispositivi, è possibile utilizzare le seguenti funzionalità:

- : consente di modificare le impostazioni dell'altoparlante per ciascun dispositivo connesso.
- → : consente di regolare il volume.
- → : consente di impostare il dispositivo in modo che utilizzi tutti i dispositivi connessi come altoparlanti stereo.

- : consente di scrivere una nota o disegnare sul touch screen. Tutti i partecipanti potranno vedere quello che avete creato.
- : consente di visualizzare tutte le immagini condivise in stile mosaico. Questa funzionalità è disponibile quando sono state selezionate più di due immagini.
- / : consente di selezionare più immagini o documenti.
- : consente di visualizzare i partecipanti del gruppo.

NFC

Il dispositivo è in grado di leggere i tag NFC (Near Field Communication) che contengono diversi tipi di informazioni. Potete utilizzare questa funzione per effettuare pagamenti e acquistare biglietti per mezzi di trasporto o eventi tramite le applicazioni ottimizzate per questo tipo di operazione.

Il coperchio posteriore contiene un'antenna NFC integrata. Maneggiate con cura la batteria per evitare di danneggiare l'antenna NFC.

Qualora il touch screen fosse bloccato, il dispositivo non leggerà i tag NFC e non riceverà i dati.

Per attivare la funzione NFC, nel menu Applicazioni, toccate **Impostazioni** → **Connessioni** → **NFC**. Trascinate l'interruttore **NFC** verso destra.

Lettura delle informazioni da un tag NFC

Avvicinate l'area dell'antenna NFC posta sul retro del vostro dispositivo ad un tag NFC. Visualizzate, quindi, le informazioni relative al tag.

Acquisti tramite NFC

Per poter utilizzare la funzione NFC per eseguire pagamenti, dovrete effettuare la registrazione a un servizio di Mobile payment. Per effettuare la registrazione od ottenere maggiori informazioni sul servizio, contattate il vostro gestore telefonico.

Avvicinate il retro del vostro dispositivo al lettore di schede NFC.

Invio dei dati tramite Android Beam

Utilizzate Android Beam per inviare dati, come pagine Web e contatti, a dispositivi abilitati NFC.

Nel menu Applicazioni, toccate **Impostazioni** → **Connessioni** → **NFC**. Trascinate l'interruttore **Android Beam** verso destra.

Selezionate un elemento, individuate la posizione dell'antenna NFC sull'altro dispositivo, toccate l'antenna dell'altro dispositivo con l'antenna del vostro dispositivo, quindi toccate il touch screen del vostro dispositivo.

S Beam

Utilizzate questa funzione per inviare dati, come video, immagini e documenti.

Non inviate dati protetti da copyright tramite S Beam. Ciò potrebbe causare la violazione delle leggi sul copyright. Samsung non è responsabile dell'utilizzo illegale dei dati coperti da copyright.

Nel menu Applicazioni, toccate **Impostazioni** → **Connessioni** → **S Beam**. Trascinate l'interruttore **S Beam** verso destra.

Selezionate un elemento, individuate la posizione dell'antenna NFC sull'altro dispositivo, toccate l'antenna dell'altro dispositivo con l'antenna del vostro dispositivo, quindi toccate il touch screen del vostro dispositivo.

Se entrambi i dispositivi cercassero di inviare dati contemporaneamente, il trasferimento potrebbe non riuscire.

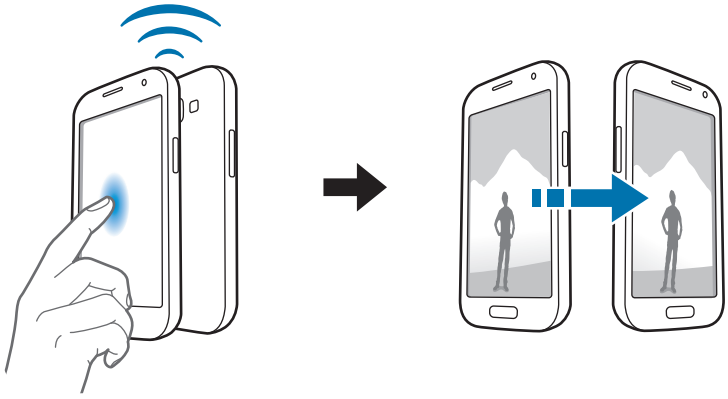

Multimedia

Lettore musicale

Utilizzate questa applicazione per ascoltare la musica.

Toccate **Lettore musicale** nel menu Applicazioni.

Riproduzione della musica

Selezionate una categoria musicale, quindi selezionate il brano che volete riprodurre.

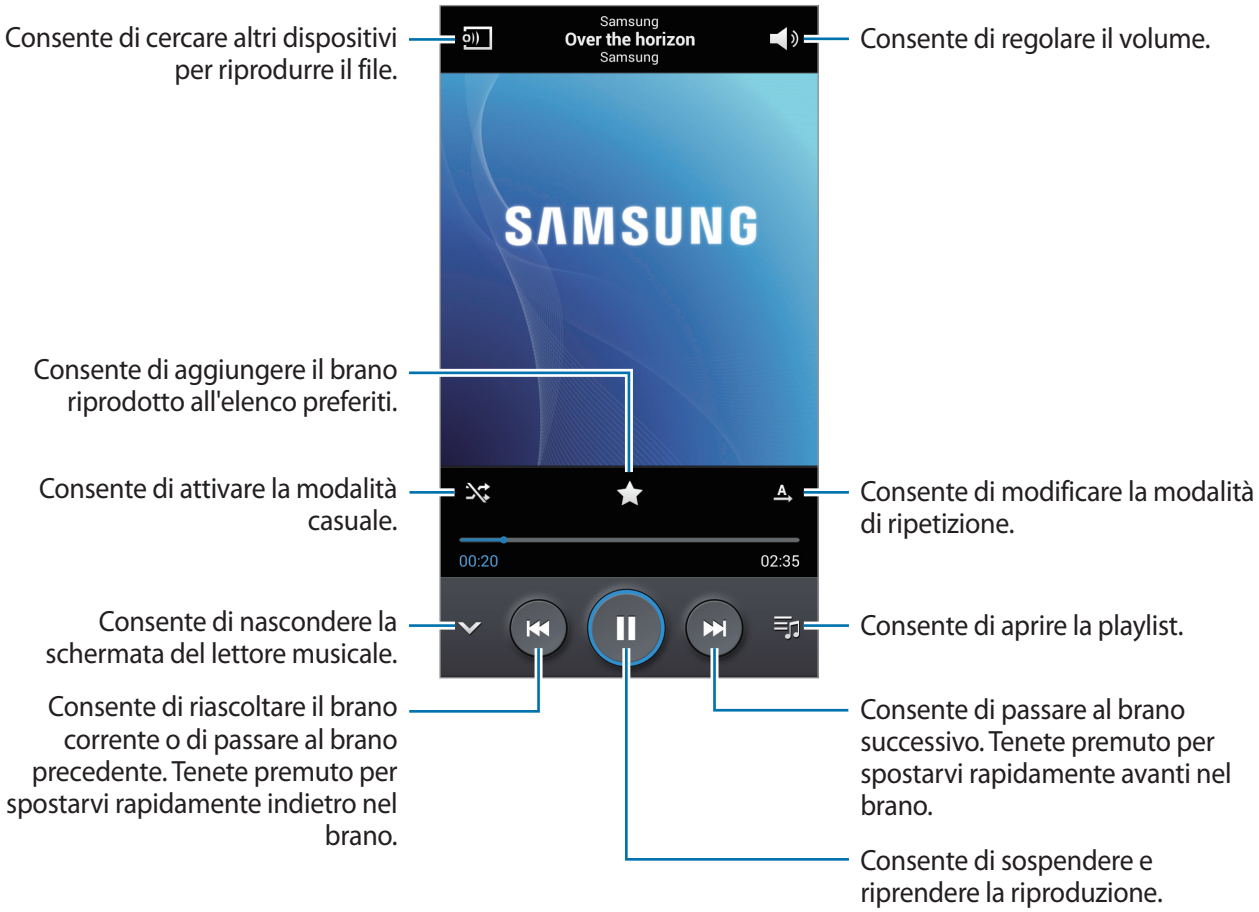

Per ascoltare canzoni allo stesso volume, toccate → **Impostazioni** → **Volume Intelligente**.

Quando **Volume Intelligente** è attivo, il volume potrebbe risultare superiore al livello del dispositivo. Prestate attenzione ed evitate esposizioni prolungate a suoni a volume elevato per evitare danni all'udito.

Volume Intelligente potrebbe non essere attivato per alcuni file.

Impostazione di un brano come suoneria o tono per la sveglia

Per utilizzare il brano in riproduzione come suoneria o tono di allarme, toccate → **Imposta come**, e selezionate un'opzione.

Ascolto di una canzone con altri

Per condividere la canzone attualmente riprodotta con altri, toccate → **Riproduci con Group Play**.

Creazione di una playlist

Create una playlist personale di brani.

Toccate **Playlist**, quindi toccate → **Crea playlist**. Inserite un titolo e toccate **OK**. Toccate **Aggiungi musica**, selezionate le canzoni da includere, quindi toccate **Fatto**.

Per aggiungere la canzone in riproduzione ad una playlist, toccate → **Aggiungi a playlist**.

Riproduzione della musica per genere

Riproducete la musica raggruppata per genere. Il dispositivo creerà automaticamente la playlist. Per usare questa funzione, impostate il menu Music square in modo che appaia nella parte superiore della raccolta musicale toccando → **Impostazioni** → **Menu musicale** → **Music square** → **Fatto**. Quando verrà aggiunta una canzone, toccate **Music square** → → **Aggiornamento libreria**.

Toccate **Music square** e selezionate una cella di genere. Selezionate più celle trascinando il dito.

Fotocamera

Utilizzate questa applicazione per scattare foto o registrare video.

Utilizzate **Galleria** per visualizzare le foto e i video registrati con la fotocamera del dispositivo. (pag. 87)

Toccate **Fotocamera** nel menu Applicazioni. In alternativa, dalla schermata di blocco, trascinate su un qualsiasi punto del touch screen.

- La fotocamera si spegnerà automaticamente quando non la utilizzerete.
- Accertatevi che l'obiettivo sia pulito. Il dispositivo potrebbe non funzionare correttamente in alcune modalità che richiedono alte risoluzioni.

Per un corretto utilizzo della fotocamera

- Non scattate foto o video ad altre persone senza il loro permesso.
- Non scattate foto o video dove vietato dalla legge.
- Non scattate foto o video in luoghi dove potreste violare la privacy delle persone.

Scatto delle foto

Scatto di una foto

Toccate l'immagine sulla schermata di anteprima nel punto in cui volete che la fotocamera metta a fuoco. Quando il soggetto sarà a fuoco, la cornice di messa a fuoco diventerà verde. Toccate per scattare la foto. Tenete premuto per scattare una serie di foto.



Modalità scene

Sono disponibili diverse modalità di scena per la fotocamera.

Toccate → **Modalità scene**.

- **Ritratto**: utilizzate questa impostazione per un'immagine di una persona.
- **Panorama**: utilizzate questa modalità per scattare foto di cieli azzurri e paesaggi con colori più intensi.
- **Sport**: utilizzate questa impostazione per catturare immagini di soggetti in movimento.
- **Interni**: utilizzate questa impostazione per catturare immagini in situazioni di scarsa luminosità, come ad esempio all'interno di locali chiusi.
- **Spiaggia/Neve**: utilizzate questa impostazione in contesti particolarmente illuminati.
- **Tramonto**: utilizzate questa impostazione per valorizzare un'immagine con colori più vivaci e contrasti più netti.
- **Alba**: utilizzate questa impostazione in presenza di colori tenui.
- **Colore autunnale**: utilizzate questa impostazione per catturare immagini con tonalità sul rosso.
- **Testo**: utilizzate questa impostazione per catturare immagini contenenti del testo.
- **Luce di candela**: utilizzate questa impostazione per catturare immagini con soggetti illuminati su uno sfondo scuro.
- **Fuochi d'artificio**: utilizzate questa impostazione per catturare immagini in contesti ad alto contrasto.
- **Controluce**: utilizzate questa impostazione per catturare immagini di soggetti con luci intense alle spalle.
- **Notte**: utilizzate questa funzione per valorizzare le immagini scattate durante le ore notturne.

Modalità scatto

Sono disponibili diverse modalità per la fotocamera.

Toccate → **Modalità scatto**.

- **Scatto singolo**: consente di scattare una singola foto.
- **Scatto migliore**: consente di scattare una serie di foto e di salvare quella migliore.
- **Volto migliore**: utilizzate questa funzione per scattare foto multiple di gruppo, e contemporaneamente combinarle per creare l'immagine migliore.

  Toccate per scattare più foto. Per ottenere un risultato migliore, tenete ferma la fotocamera fin quando lo scatto non verrà terminato. Quando aprite **Galleria**, toccate la cornice gialla intorno ai volti e scegliete il migliore per ogni soggetto. Dopo aver scelto le pose preferite, toccate **Salva** per unire tutte le immagini in una singola foto, quindi salvate.

- **Audio foto**: consente di scattare una foto con audio annesso.

  Toccate per scattare una foto. Il dispositivo registrerà pochi secondi di audio dopo lo scatto di una foto.

Quando fotografate in questa modalità, il microfono interno registra il suono.

- **Rilevamento volti**: consente di impostare il riconoscimento del volto delle persone supportandovi nello scatto di una foto.
- **Panoramica**: consente di scattare più foto in sequenza, che verranno poi composte in un'immagine panoramica.
- **Scatto condiviso**: consente di inviare una foto direttamente ad un altro dispositivo tramite Wi-Fi Direct.
- **HDR**: consente di scattare una foto con contrasti migliori. Verranno salvate sia la foto originale sia quella compensata.
- **Condiv. foto amici**: consente di impostare il riconoscimento di un volto etichettato in una foto e di inviarlo a quella persona. Il riconoscimento potrebbe non riuscire in base all'angolazione del volto, alla sua dimensione, al colore della pelle, all'espressione del volto, alle condizioni di luce o agli accessori indossati dal soggetto.
- **Estetica**: consente di scattare una foto con maggiore illuminazione per migliorare i tratti del viso.
- **Modo sorriso**: consente di scattare una foto quando un soggetto sorride.
- **Illuminazione scarsa**: consente di scattare una serie di foto e combinarle in una foto per migliorare la qualità dell'immagine.

Foto panoramiche

Una foto panoramica è un'immagine di un ampio paesaggio composta da più scatti.

Toccate → **Modalità scatto** → **Panoramica**.

Toccate e spostate la fotocamera in una direzione. Quando la cornice sarà allineata, la fotocamera catturerà automaticamente un altro scatto in una sequenza panoramica. Per terminare lo scatto, toccate di nuovo .

Se il mirino si trovasse fuori direzione, il dispositivo interromperà lo scatto.

Registrazione dei video

Registrazione di un video.

Fate scorrere il cursore sull'icona video, quindi toccate per registrare un video. Per sospendere la registrazione, toccate . Per terminare la registrazione, toccate .

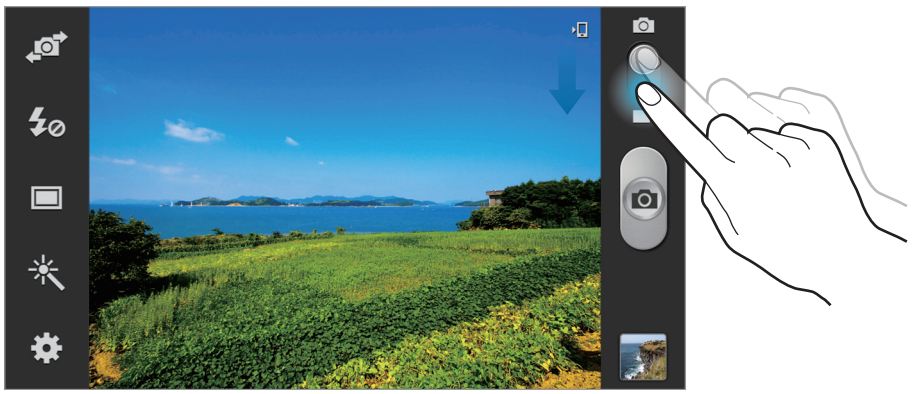

Durante la registrazione, utilizzate le seguenti azioni:

- Per modificare la messa a fuoco, toccate sul punto che volete mettere a fuoco. Per mettere a fuoco al centro dello schermo, toccate .
- Per acquisire un fotogramma dal video durante la registrazione, toccate .

Modalità registrazione

Toccate per modificare la modalità di registrazione.

- **Normale**: utilizzate questa modalità per una qualità normale.
- **Limite MMS**: utilizzate questa modalità per ridurre la qualità per l'invio tramite messaggio multimediale.
- **Rallentatore**: utilizzate questa modalità per registrare un video di un soggetto in movimento. Il dispositivo riprodurrà il video al rallentatore.
- **Movimento rapido**: utilizzate questa modalità per registrare un video di un soggetto in movimento. Il dispositivo riprodurrà il video velocizzando l'azione in riproduzione.

Aumento e diminuzione dello zoom

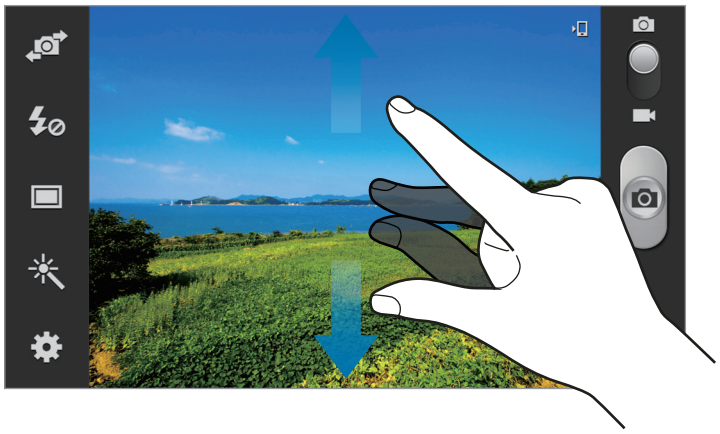

Utilizzate uno dei seguenti metodi:

- Utilizzate il tasto Volume per aumentare o diminuire lo zoom.
- Allontanate due dita sullo schermo per aumentare lo zoom, riavvicinatele per diminuire lo zoom.

L'aumento o la diminuzione dello zoom sono disponibili anche durante la registrazione di un video.

Configurazione delle impostazioni per la fotocamera

Toccate per configurare le impostazioni della fotocamera. Non tutte le seguenti opzioni sono disponibili in entrambe le modalità fotocamera e videocamera. Le opzioni disponibili potrebbero variare in base alla modalità utilizzata.

- **Modifica collegamenti**: consente di riorganizzare i collegamenti alle opzioni più utilizzate.
- **Usa il tasto volume come**: consente di utilizzare il tasto Volume per controllare la funzione di scatto o di zoom.
- **Scatto multiplo**: consente di scattare una serie di foto di soggetti in movimento.
- **Tag GPS**: consente di allegare alla foto un tag GPS relativo alla vostra posizione.

- Il segnale GPS potrebbe essere più debole se vi trovaste tra edifici, nei sottopassaggi o in presenza di cattive condizioni atmosferiche.
- La vostra posizione comparirà sulle foto quando le caricherete su internet. Per evitarlo disattivate l'impostazione tag GPS.

- **Autoritratto**: consente di scattare una foto con la fotocamera anteriore.
- **Auto registrazione**: consente di registrare un video con la fotocamera anteriore.
- **Flash**: consente di attivare o disattivare il flash.
- **Modalità scatto**: consente di modificare la modalità di scatto.
- **Modalità registrazione**: consente di modificare la modalità di registrazione.
- **Effetti**: consente di selezionare un effetto foto, tra quelli disponibili.
- **Modalità scene**: consente di impostare una modalità di scena.
- **Valore esposizione**: ciò determina la quantità di luce ricevuta dal sensore della fotocamera. Per situazioni con poca luce, utilizzate un'esposizione più alta.
- **Messa a fuoco**: consente di selezionare una modalità di messa a fuoco. **Autofocus** è controllata dalla fotocamera. **Macro** è per oggetti molto vicini.
- **Timer autoscatto**: consente di regolare il tempo prima dell'autoscatto.
- **Risoluzione**: consente di selezionare una risoluzione. Impostate una risoluzione maggiore per una migliore resa dell'immagine, tuttavia un'immagine ad alta risoluzione occuperà più memoria.
- **Bilanciamento bianco**: consente di selezionare un bilanciamento del bianco adeguato, in modo che la gamma di colore delle immagini risulti più vicina alla realtà. Queste impostazioni sono state pensate per situazioni di luce specifiche. Queste impostazioni sono simili alle regolazioni di bilanciamento del bianco nelle fotocamere professionali.
- **ISO**: consente di selezionare un valore ISO. Il valore ISO controlla la sensibilità dell'obiettivo della fotocamera alla luce. Si misura nelle equivalenti fotocamere a pellicola. Per oggetti fermi o illuminati di giorno utilizzate valori bassi. Per oggetti in rapido movimento o poco illuminati utilizzate valori più alti.
- **Misurazione**: consente di selezionare un metodo di misurazione. Questo determina come vengono calcolati i valori di luce. **Calibrato al centro** misura la luce di sfondo al centro della scena. **Spot** misura il valore della luce in una posizione specifica. **Matrice** fa la media della scena completa.
- **Contrasto auto**: consente di impostare la fotocamera per utilizzare il contrasto automatico. Il contrasto automatico definisce i livelli di contrasto senza inserimento manuale.
- **Linee guida**: consente di visualizzare una griglia di supporto sullo schermo per aiutarvi nella composizione quando scatterete una foto.
- **Scatto condiviso auto**: consente di impostare l'attivazione automatica di Wi-Fi Direct e di passare alla modalità share shot automatico quando farete toccare il retro del dispositivo con un altro dispositivo abilitato NFC, quindi toccando il touch screen del vostro dispositivo.
- **Antivibrazione**: consente di attivare o disattivare l'antivibrazione. L'antivibrazione migliora la messa a fuoco quando la fotocamera si muove.

- **Nome file contestuale**: consente di impostare la visualizzazione dei file contestuali sulla fotocamera.
- **Controllo vocale**: consente di attivare o disattivare il controllo vocale per scattare foto.
- **Salva come capovolto**: consente di salvare l'immagine capovolta.
- **Qualità immagini**: immagini di qualità migliore occuperanno più spazio in memoria.
- **Qualità video**: consente di impostare la qualità per i video.
- **Memorizzazione**: consente di selezionare in quale posizione di memoria salvare le foto.
- **Reimposta**: consente di ripristinare le impostazioni di fabbrica della fotocamera.

Collegamenti

Riorganizzate i collegamenti per accedere facilmente alle varie opzioni della fotocamera.

Toccate → **Modifica collegamenti**.

Tenete premuta un'opzione e trascinatela in uno spazio sulla parte sinistra del touch screen. Potete spostare le altre icone all'interno dell'elenco toccandole e trascinandole.

Galleria

Utilizzate questa applicazione per visualizzare immagini e video.

Toccate **Galleria** nel menu Applicazioni.

Visualizzazione delle immagini

Avviando l'applicazione **Galleria** visualizzerete tutte le cartelle. Quando da un'applicazione come **E-mail** salvate un'immagine, verrà creata automaticamente la cartella **Download**. Allo stesso modo, l'acquisizione di uno screenshot creerà automaticamente la cartella **Screenshots**. Selezionate una cartella per aprirla.

In una cartella, potete visualizzare le immagini per data di creazione. Selezionate un'immagine per visualizzarla a tutto schermo.

Scorrete a sinistra o a destra per visualizzare l'immagine precedente o successiva.

Aumento e diminuzione dello zoom

Utilizzate uno dei seguenti metodi per ingrandire un'immagine:

- Toccate due volte un qualsiasi punto per ingrandire.
- Allontanate due dita su un qualsiasi punto per ingrandire. Avvicinate due dita per ridurre, o toccate due volte per tornare alla dimensione di partenza.

Visualizzazione delle immagini con la funzione di movimento

Utilizzate le funzioni di movimento per eseguire un'azione con un movimento particolare.

Nel menu Applicazioni, toccate **Impostazioni** → **Dispositivo personale** → **Movimento**, trascinate l'interruttore **Movimento** verso destra, quindi attivate l'interruttore per ciascuna funzione.

Per interrompere l'uso di una funzione di movimento, disattivate l'interruttore relativo alla funzione.

Per impostare la sensibilità di ogni funzione di movimento, toccate **Impostazioni avanzate**, quindi utilizzate la barra di scorrimento per regolarla.

Riproduzione dei video

I file video mostrano l'icona sull'anteprima. Selezionate un video da guardare, quindi toccate .

Modifica di un video

Selezionate un video, quindi toccate . Spostate la parentesi iniziale sul punto di inizio desiderato, spostate la parentesi finale sul punto di termine desiderato, quindi salvate il video.

Modifica delle immagini

Quando state visualizzando un'immagine, toccate e utilizzate le seguenti funzioni:

- **Preferiti**: consente di aggiungere l'immagine all'elenco preferiti.
- **Presentazione**: consente di avviare una presentazione con le immagini della cartella corrente.
- **Cornice foto**: consente di inserire una nota al di sotto dell'immagine. L'immagine modificata verrà salvata nella cartella **Photo frame**.
- **Nota foto**: consente di scrivere una nota sul retro dell'immagine. Toccate per modificare la nota.
- **Copia negli appunti**: consente di copiare l'immagine negli appunti.

- **Stampa**: consente di stampare l'immagine connettendo il dispositivo ad una stampante. Alcune stampanti potrebbero non essere compatibili con il dispositivo.
- **Rinomina**: consente di rinominare il file.
- **Condivisione foto amici**: consente di inviare l'immagine ad una persona il cui volto è stato etichettato nell'immagine.
- **Ruota a sinistra**: consente di ruotare l'immagine in senso antiorario.
- **Ruota a destra**: consente di ruotare l'immagine in senso orario.
- **Ritaglia**: consente di ridimensionare la cornice blu per ritagliare e salvare l'immagine.
- **Imposta come**: consente di impostare l'immagine come sfondo o immagine per un contatto.
- **Dettagli**: consente di visualizzare i dettagli dell'immagine.
- **Impostazioni**: consente di modificare le impostazioni della Galleria.

Modifica delle immagini

Durante la visualizzazione di un'immagine, toccate → **Editor foto** oppure **Paper Artist**.

Immagini preferite

Mentre visualizzate un'immagine, toccate → **Preferiti** per aggiungere l'immagine all'elenco preferiti.

Eliminazione delle immagini

Utilizzate uno dei seguenti metodi:

- In una cartella, toccate → **Seleziona elemento**, selezionate le immagini, quindi toccate .
- Quando state visualizzando un'immagine, toccate .

Condivisione delle immagini

Utilizzate uno dei seguenti metodi:

- In una cartella, toccate → **Seleziona elemento**, selezionate le immagini, quindi toccate per inviarle ad altri.
- Mentre visualizzate un'immagine, toccate per inviarla ad altri o condividerla tramite un social network.

Impostazione come sfondo

Quando visualizzate un'immagine, toccate → **Imposta come** per impostare l'immagine come sfondo o assegnarla ad un contatto.

Tag per i volti

Toccate → **Impostazioni**, quindi selezionate **Tag volti**. Una cornice gialla comparirà intorno al volto riconosciuto in un'immagine. Selezionate il volto, toccate **Aggiungi nome**, quindi selezionate o aggiungete un contatto.

Quando il tag volto comparirà su un'immagine, toccatelo e utilizzate le opzioni disponibili, come effettuare una chiamata o inviare messaggi.

Il riconoscimento potrebbe non riuscire in base all'angolazione del volto, alla sua dimensione, al colore della pelle, all'espressione del volto, alle condizioni di luce o agli accessori indossati dal soggetto.

Info immagine

Toccate → **Impostazioni** → **Info immagine**, quindi trascinate il cursore **Info immagine** verso destra per visualizzare un tag contestuale (meteo, posizione, data e nome della persona) quando aprite un'immagine.

Creazione delle cartelle

Create una cartella per organizzare immagini e video memorizzati nel dispositivo. Potete copiare o spostare i file da una cartella all'altra.

Per creare una nuova cartella, toccate . Inserite il nome della cartella, toccate **OK**, quindi selezionate immagini e video. Tenete premute le immagini e i video selezionati, trascinateli nella nuova cartella, quindi toccate **Fatto**. Toccate **Copia** per copiare oppure **Sposta** per spostare.

Paper Artist

Questa applicazione vi consente di modificare immagini e fotografie con simpatici effetti e personalizzazioni.

Toccate **Paper Artist** sul menu Applicazioni.

Utilizzate strumenti artistici per modificare un'immagine. L'immagine modificata verrà salvata nella cartella **Galleria** → **Paper Pictures**.

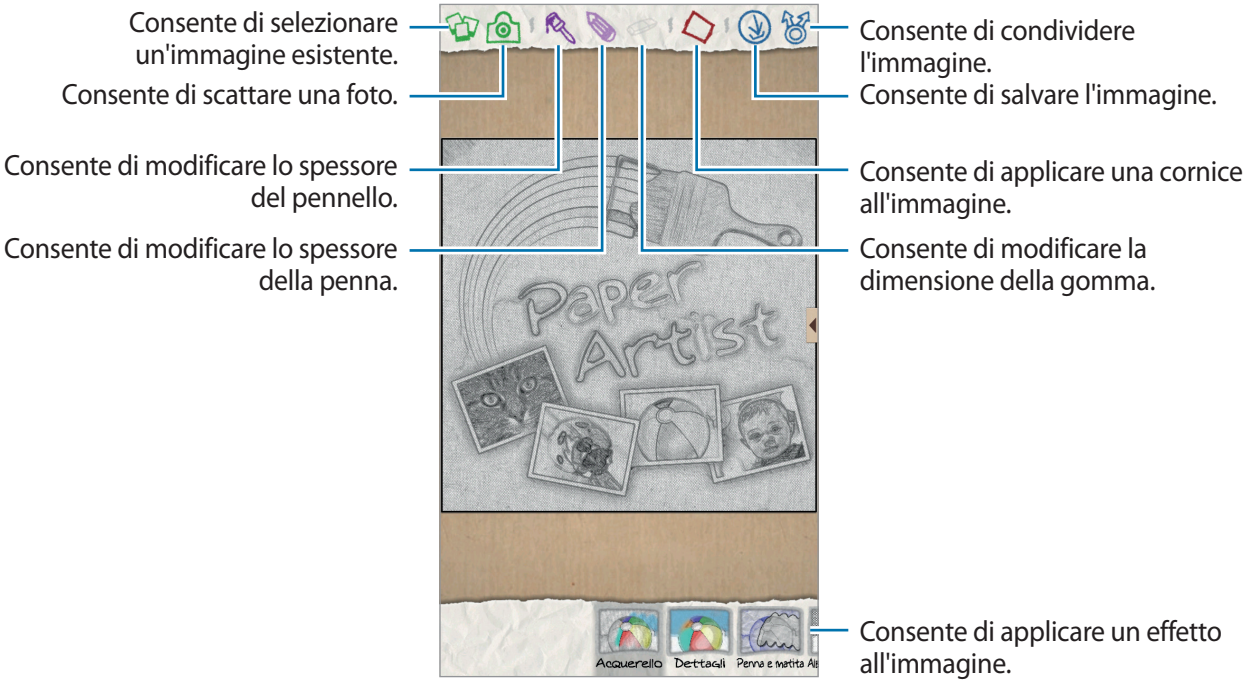

Video

Utilizzate questa applicazione per riprodurre file video.

Toccate **Video** nel menu Applicazioni.

Evitate di bloccare il touch screen del dispositivo durante la riproduzione dei video DivX On-Demand. Ogni volta che bloccherete il touch screen durante la riproduzione di un video DivX On-Demand, perderete una possibilità di noleggio.

Riproduzione dei video

Selezionate un video da riprodurre.

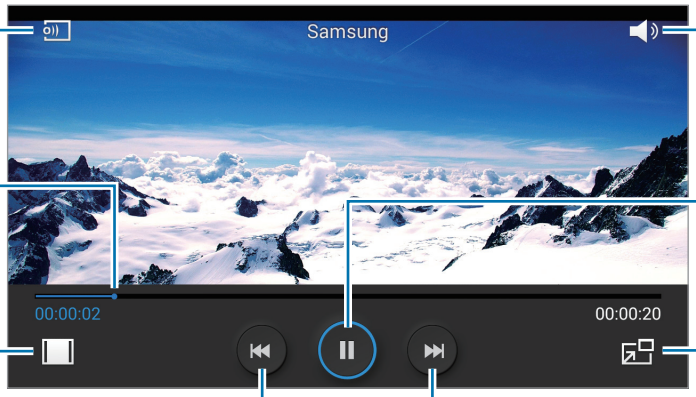

Consente di cercare altri dispositivi per riprodurre il file.

Consente di spostarsi in avanti e indietro nella riproduzione trascinando la barra.

Consente di modificare il rapporto dello schermo.

Consente di riavviare il video corrente o di passare al video precedente. Tenete premuto per spostarvi rapidamente indietro nel brano.

Consente di regolare il volume.

Consente di sospendere e riprendere la riproduzione.

Consente di passare alla modalità video Popup.

Consente di passare al video successivo. Tenete premuto per spostarvi rapidamente avanti nel brano.

Per personalizzare la posizione del pannello di controllo, durante la riproduzione, toccate → **Impostazioni** → **Mini controller**. Trascinate quindi il cursore **Mini controller** verso destra e selezionate un'opzione per la visualizzazione del pannello di controllo.

Questa funzione è disponibile solo nell'orientamento orizzontale.

Eliminazione dei video

Toccate → **Elimina**, selezionate i video, quindi toccate **Elimina**.

Condivisione dei video

Toccate → **Condividi**, selezionate i video, toccate **Fatto**, quindi selezionate un metodo di condivisione.

Utilizzo del video popup

Utilizzate questa funzione per utilizzare altre applicazioni senza chiudere il lettore video. Mentre guardate un video, toccate per visualizzare e ridimensionare il video in riproduzione.

Allontanate due dita sullo schermo per ingrandire il lettore, riavvicinate le dita per ridurlo. Per spostare il lettore, trascinatelo in un'altra posizione.

YouTube

Utilizzate questa applicazione per guardare e caricare video dal sito Web Youtube.

Toccate **YouTube** nel menu Applicazioni.

La disponibilità di questa applicazione potrebbe variare in base al Paese o al gestore telefonico.

Visualizzazione dei video

Toccate , quindi inserite una parola chiave. Selezionate un risultato di ricerca per guardare un video.

Ruotate il dispositivo posizionandolo in orizzontale per la visualizzazione a tutto schermo.

Condivisione dei video

Selezionate il video che volete condividere, toccate , quindi selezionate un metodo di condivisione.

Caricamento dei video

Toccate → **Video caricati** → , selezionate un video, immettete le informazioni pertinenti, quindi toccate .

Radio

Ascoltate musica e notizie tramite Radio FM. Per ascoltare la radio, dovrete collegare un auricolare, che funga da antenna radio.

Toccate **Radio** nel menu Applicazioni.

Ascolto della Radio FM

Collegate l'auricolare al dispositivo prima di avviare Radio FM.

La disponibilità di questa applicazione potrebbe variare in base al Paese o al gestore telefonico.

Toccate per accendere Radio FM. Selezionate la stazione radio desiderata dall'elenco delle stazioni e toccate per tornare alla schermata principale.



Ricerca delle stazioni radio

Toccate → **Scansione**, quindi selezionate un'opzione per la scansione. Radio FM cercherà e memorizzerà automaticamente le stazioni disponibili.

Selezionate la stazione radio desiderata dall'elenco delle stazioni e toccate per tornare alla schermata principale.

Aggiunta delle stazioni all'elenco preferiti

Scorrete fino ad una stazione radio, quindi toccate per aggiungere la stazione all'elenco preferiti.

Flipboard

Utilizzate questa applicazione per fruire notizie e contenuti in maniera innovativa.

Toccate **Flipboard** nel menu Applicazioni.

La disponibilità di questa applicazione potrebbe variare in base al Paese o al gestore telefonico.

Una volta avviato Flipboard, trascinate verso l'alto il dito sulla pagina iniziale, selezionate gli argomenti delle notizie, quindi toccate **Crea il tuo Flipboard**.

Selezionate una copertina e scorrete il dito sulle pagine di Flipboard, quindi selezionate un articolo da leggere.

Store, Hub applicazioni e contenuti

Play Store

Utilizzate questa applicazione per acquistare e scaricare applicazioni e giochi ottimizzati per il vostro dispositivo.

Toccate **Play Store** nel menu Applicazioni.

La disponibilità di questa applicazione potrebbe variare in base al Paese o al gestore telefonico.

Installazione delle applicazioni

Sfogliate le applicazioni per categoria oppure toccate per effettuare la ricerca con una parola chiave.

Selezionate un'applicazione per visualizzarne le informazioni. Per scaricarla, toccate **INSTALLA**. Se l'applicazione è a pagamento, toccate il prezzo e seguite le istruzioni visualizzate per completarne l'acquisto.

- Quando sarà disponibile un aggiornamento per le applicazioni installate, un'icona comparirà in cima allo schermo per informarvi dell'aggiornamento. Aprite il pannello delle notifiche e toccate l'icona per aggiornare l'applicazione.
- Per installare le applicazioni scaricate da altre sorgenti, nel menu Applicazioni, toccate **Impostazioni** → **Altro** → **Sicurezza** → **Sorgenti sconosciute**.

Disinstallazione delle applicazioni

Potete disinstallare le applicazioni acquistate su **Play Store**.

Toccate → **Le mie app**, selezionate l'applicazione che volete disinstallare sull'elenco delle applicazioni installate, quindi toccate **DISINSTALLA**.

Samsung Apps

Utilizzate questa applicazione per acquistare e scaricare applicazioni ottimizzate per dispositivi Samsung. Per maggiori informazioni, visitate il sito *apps.samsung.com*.

Toccate **Samsung Apps** nel menu Applicazioni.

La disponibilità di questa applicazione potrebbe variare in base al Paese o al gestore telefonico.

Installazione delle applicazioni

Sfogliate le applicazioni per categoria. Toccate **Categorie** per selezionare una categoria.

Per cercare un'applicazione, toccate in cima al touch screen, quindi inserite una parola chiave nel campo di ricerca.

Selezionate un'applicazione per visualizzarne le informazioni. Per scaricarla, toccate **Gratis**. Se l'applicazione è a pagamento, toccate il prezzo e seguite le istruzioni visualizzate per completarne l'acquisto.

Quando sarà disponibile un aggiornamento per le applicazioni installate, un'icona comparirà in cima allo schermo per informarvi dell'aggiornamento. Aprite il pannello delle notifiche e toccate l'icona per aggiornare l'applicazione.

S Suggest

Utilizzate questa applicazione per sfogliare e scaricare le ultime applicazioni consigliate da Samsung.

Toccate **S Suggest** nel menu Applicazioni.

La disponibilità di questa applicazione potrebbe variare in base al Paese o al gestore telefonico.

Play Books

Utilizzate questa applicazione per leggere e scaricare file di libri.

Toccate **Play Books** nel menu Applicazioni.

La disponibilità di questa applicazione potrebbe variare in base al Paese o al gestore telefonico.

Play Movies

Utilizzate questa applicazione per guardare, scaricare e noleggiare film o spettacoli televisivi.

Toccate **Play Movies** nel menu Applicazioni.

La disponibilità di questa applicazione potrebbe variare in base al Paese o al gestore telefonico.

Play Music

Utilizzate questa applicazione per ascoltare musica sul dispositivo o riprodurla in streaming dal servizio cloud di Google.

Toccate **Play Music** nel menu Applicazioni.

La disponibilità di questa applicazione potrebbe variare in base al Paese o al gestore telefonico.

Play Games

Utilizzate questa applicazione per scaricare giochi e utilizzarli.

Toccate **Play Games** nel menu Applicazioni.

La disponibilità di questa applicazione potrebbe variare in base al Paese o al gestore telefonico.

Play Edicola

Utilizzate questa applicazione per abbonarsi o acquistare giornali o riviste.

Toccate **Play Edicola** nel menu Applicazioni.

La disponibilità di questa applicazione potrebbe variare in base al Paese o al gestore telefonico.

Utilità

S Note

Utilizzate questa applicazione per creare una nota utilizzando immagini e registrazioni vocali.

Toccate **S Note** nel menu Applicazioni.

Per aprire S Note potete utilizzare la S Pen. Toccate due volte il touch screen premendo il tasto S Pen.

Selezione dei modelli di nota

Toccate e selezionate uno dei seguenti modelli:

- **Nota/Disegno libero/Promemoria**: consente di creare note semplici su una pagina vuota.
- **Nota riunione**: consente di registrare riunioni, conferenze o lezioni.
- **Rivista**: consente di creare una nota multimediale inserendo file multimediali.
- **Diario**: consente di creare un diario fotografico.
- **Ricetta**: consente di creare la propria ricetta.
- **Viaggio**: consente di creare una relazione di viaggio.
- **Compleanno**: consente di creare un biglietto d'auguri.

Composizione delle note

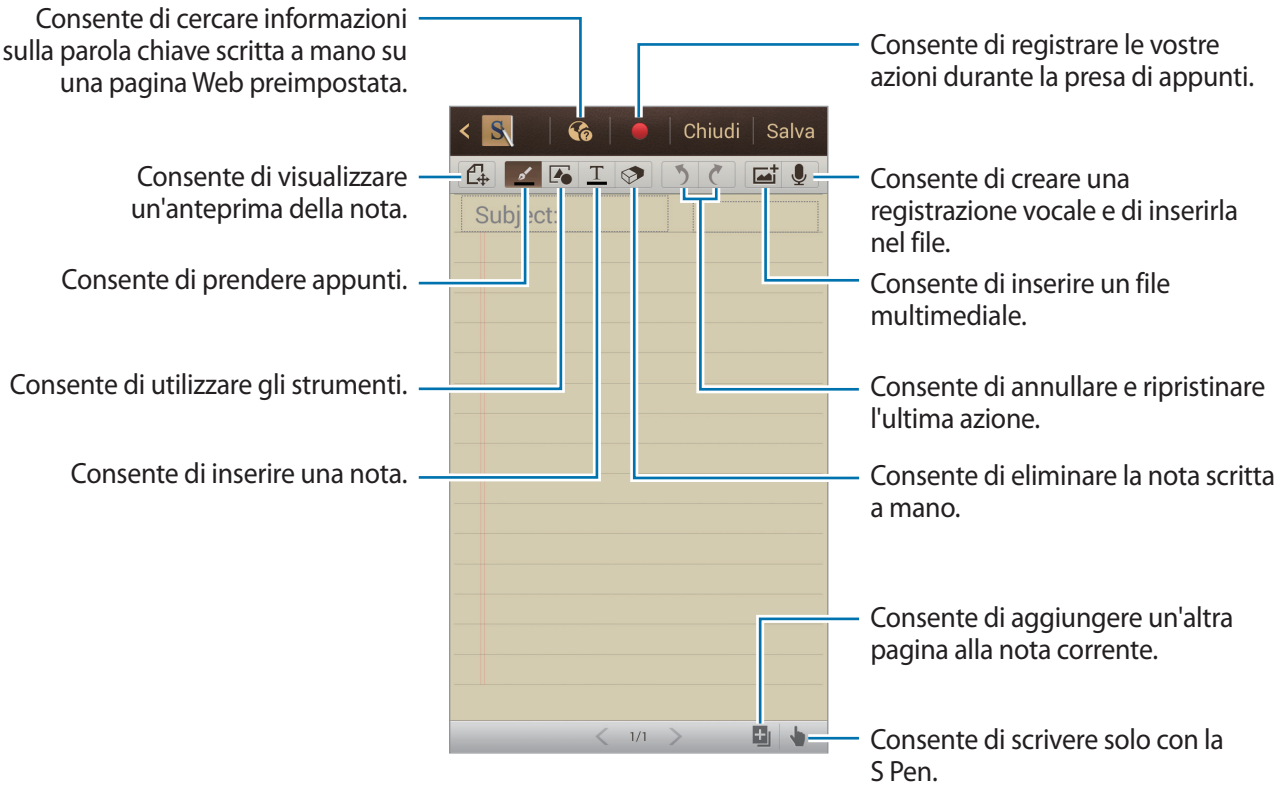

Quando annotate qualcosa, toccate per cambiare tipo di penna, spessore del tratto o colore della penna.

Quando cancellate la nota scritta a mano, toccate per cambiare la dimensione della gomma o cancellare la nota.

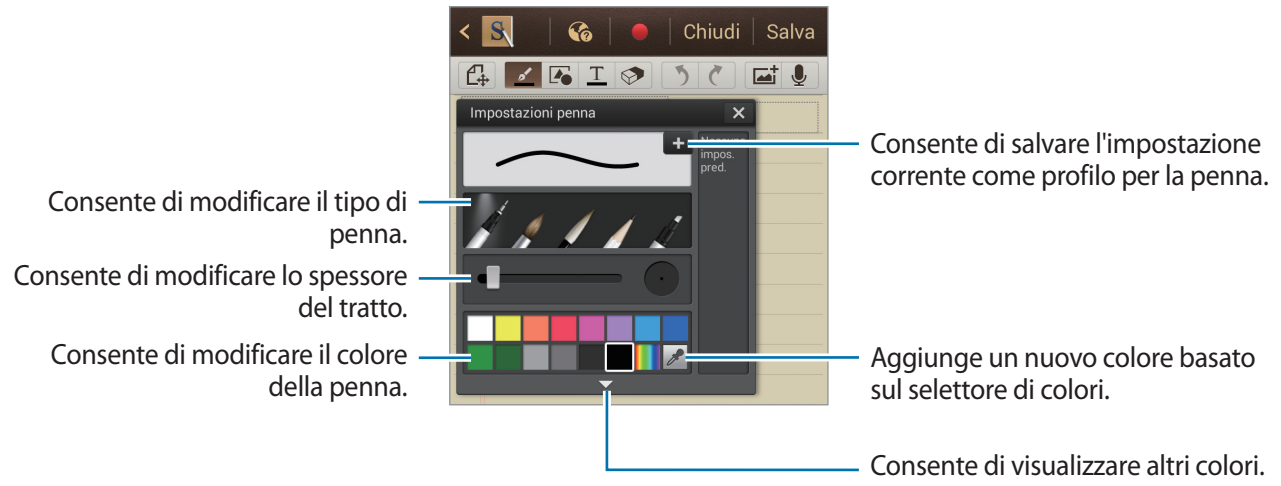

Per cambiare lo sfondo del foglio, toccate → **Modifica sfondo**.

Per aggiungere tag, toccare → **Aggiungi tag**.

Inserimento dei file multimediali o di una registrazione vocale

Toccate per inserire file multimediali. Toccate per inserire una registrazione vocale.

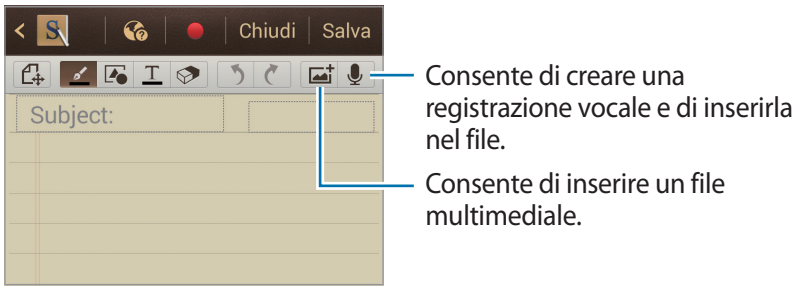

Utilizzo degli strumenti di produttività

Toccate due volte e selezionate uno dei seguenti strumenti:

- **Adattamento forme**: consente di convertire la forma disegnata.
- **Calcolo formula**: consente di convertire una formula scritta a mano in una formula ben organizzata. Toccate **Cerca** per ottenere informazioni dettagliate sulla formula.
- **Scrittura a mano**: consente di convertire una nota scritta a mano.

Sfogliare le note

Sfogliate le miniature delle note scorrendo in alto o in basso.

Per sincronizzare le note con l'account Samsung, toccate → **Aggiorna**.

Per ordinare le note per data, titolo o altro, toccare → **Ordina per**.

Per cambiare la modalità di visualizzazione, toccate → **Visualizza per**.

Per creare una nota importando un PDF, file immagine o nota, toccare → **Importa**.

Per esportare le note in un formato file diverso, toccate → **Esporta**.

Per creare una cartella, toccate → **Crea cartella**.

Per modificare l'ordine delle note, toccare → **Modifica ordine**.

Per copiare le note, toccare → **Copia**.

Per spostare le note in un'altra cartella, toccare → **Sposta**.

Per modificare le impostazioni di S Note, toccare → **Impostazioni**.

Per visualizzare l'esercitazione per S Note, toccare → **Esercitazione**.

Visualizzazione di una nota

Toccate la miniatura della nota per aprirla.

Per spostarvi ad altre pagine della nota, scorrete verso sinistra o verso destra.

Per creare una nota, toccate → **Crea nota**.

Per inviare una nota ad altri, toccare → **Condividi con**.

Per salvare la nota come file immagine o PDF, toccare → **Esporta**.

Per cambiare lo sfondo del foglio, toccate → **Modifica sfondo**.

Per aggiungere o eliminare la nota, toccare → **Modifica pagine**.

Per eliminare la nota, toccare → **Elimina**.

Per aggiungere tag, toccare → **Aggiungi tag**.

Per salvare la nota come un evento, toccare → **Crea evento**.

Per salvare la nota con un nome diverso, toccate → **Salva con nome**.

Per aggiungere un collegamento alla nota sulla schermata Home, toccare → **Invia come collegamento**.

Per impostare la nota come sfondo o assegnarla a un contatto, toccare → **Imposta come**.

Per stampare la nota connettendo il dispositivo ad una stampante, toccate → **Stampa**.
Il dispositivo è compatibile soltanto con alcune stampanti Samsung.

Calendario

Utilizzate questa applicazione per gestire eventi e attività.

Toccate **Calendario** nel menu Applicazioni.

Creazione di eventi o attività

Toccate , quindi utilizzate uno dei seguenti metodi:

- **Aggiungi evento**: consente di inserire un evento con un'impostazione di ripetizione opzionale.
- **Aggiungi attività**: consente di inserire un'attività con un'impostazione di priorità opzionale.
- **Aggiungi promemoria**: consente di creare un promemoria scritto a mano da allegare alla data.

Per aggiungere un evento o un'attività più rapidamente, toccate una data per selezionarla quindi toccatela di nuovo.

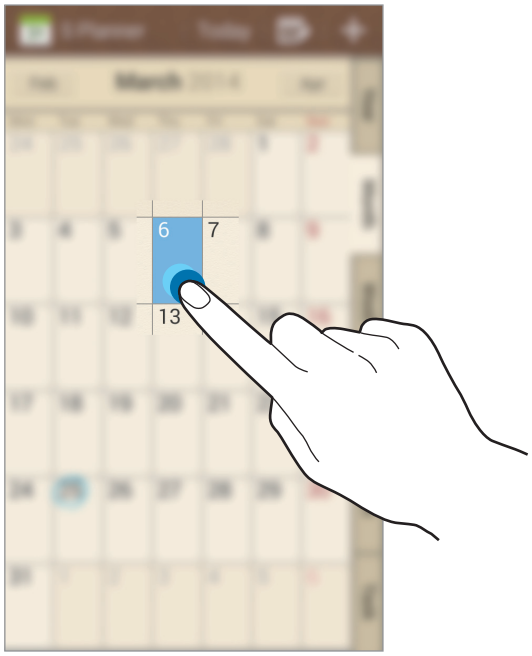

Inserite un titolo e specificate il calendario da utilizzare o con cui effettuare la sincronizzazione. Quindi toccate **Modifica dettagli evento** oppure **Modifica dettagli attività** per aggiungere più dettagli, come la frequenza con cui l'evento si dovrà ripetere, il preavviso o dove si svolgerà.

Potete allegare una mappa indicante il luogo dell'evento. Inserite il luogo nel campo **Luogo**, toccate vicino al campo, quindi puntate la posizione precisa tenendola premuta sulla mappa che compare.

Allegate una nota da S Note. Toccate **Note**, quindi componete una nuova nota o selezionatene una tra quelle esistenti.

Allegate un'immagine. Toccate **Immagini**, quindi scattate una foto o selezionate una delle immagini esistenti.

Collegamento di un promemoria a una data

Tenete premuta una data per selezionarla e visualizzare il pop-up nota.

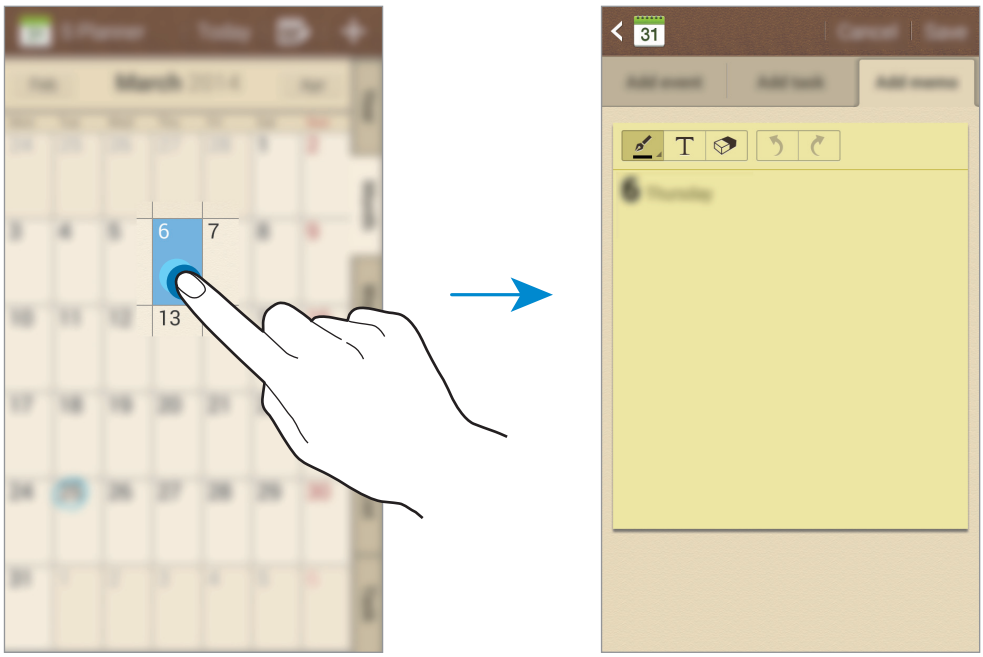

Sincronizzazione con Google Calendar

Nel menu Applicazioni, toccate **Impostazioni** → **Account** → **Google** sotto **Account** → un account Google → **Sincronizza Calendario**. Per sincronizzare manualmente nel menu Applicazioni, toccate **Calendario** → ☰ → **Sincronizza**.

Per visualizzare l'evento o le attività sincronizzate, toccate ☰ → **Calendari** → **Visualizza**, spuntate l'account Google, quindi toccate **Fatto**.

Modifica della visualizzazione del calendario

Selezionate una modalità di visualizzazione per il calendario, tra annuale, mensile, settimanale e altre, dall'estremità destra del touch screen. Per cambiare la modalità di visualizzazione del calendario potete anche allontanare due dita. Ad esempio, avvicinate le dita per passare dal calendario mensile a quello annuale, allontanatele per tornare dal calendario annuale a quello mensile.

Ricerca degli eventi

Toccate → **Cerca**, quindi inserite una parola chiave da cercare.

Per visualizzare gli eventi correnti, toccate **Oggi** in cima al touch screen.

Eliminazione degli eventi

Selezionate una data o un evento, quindi toccate → **Elimina**.

Condivisione degli eventi

Selezionate un evento, toccate → **Condividi**, quindi selezionate un metodo di condivisione.

Dropbox

Utilizzate questa applicazione per salvare e condividere file con altri dispositivi tramite la memoria cloud di Dropbox. Quando salverete un file su Dropbox, il dispositivo si sincronizzerà automaticamente con il server Web e con gli altri computer su cui è installato Dropbox.

Toccate **Dropbox** nel menu Applicazioni.

La disponibilità di questa applicazione potrebbe variare in base al Paese o al gestore telefonico.

Durante la prima esecuzione di Dropbox, seguite le istruzioni a schermo per completarne l'impostazione.

Dopo aver attivato Dropbox, toccate **Attiva caricamento fotocamera** per caricare automaticamente le foto e i video registrati con la fotocamera del dispositivo su Dropbox. Per visualizzare le foto o i video caricati, toccate . Per condividere o eliminare i file o creare un album, toccate , quindi selezionate i file.

Per caricare file su Dropbox, toccate → → **Carica qui** → **Foto e video** oppure **Altri file**. Per aprire file su Dropbox, selezionate un file.

Durante la visualizzazione di un'immagine o di un video, toccate per aggiungerlo all'elenco preferiti. Per aprire i file nell'elenco preferiti, toccate .

Cloud

Utilizzate questa funzione per sincronizzare i file o per effettuare il backup dei dati delle applicazioni con l'account Samsung o Dropbox.

Nel menu Applicazioni, toccate **Impostazioni** → **Account** → **Cloud**.

La disponibilità di questa funzione potrebbe variare in base al Paese o al gestore telefonico.

Sincronizzazione con l'account Samsung

Toccate il vostro account Samsung oppure **Impostazioni sincronizzazione** per sincronizzare i file.

Backup o ripristino dei dati

Toccate **Backup** oppure **Ripristino** per effettuare il backup dei dati o ripristinarli tramite l'account Samsung.

Sincronizzazione con Dropbox

Toccate **Collegamento a Dropbox**, quindi inserite l'account Dropbox. Seguite le istruzioni visualizzate per completare la configurazione.

Ad accesso effettuato, toccate **Consenti** e il dispositivo sincronizzerà automaticamente i file con Dropbox dopo ogni modifica effettuata.

Drive

Utilizzate questa applicazione per creare e modificare documenti e condividerli tramite Google Drive. Quando create documenti o caricate file su Google Drive, il dispositivo si sincronizzerà automaticamente con il server Web e con gli altri computer su cui è installato Google Drive. Accedete ai vostri file senza la necessità di trasferirli o scaricarli.

Toccate **Drive** nel menu Applicazioni.

La disponibilità di questa applicazione potrebbe variare in base al Paese o al gestore telefonico.

Orologio

Utilizzate questa applicazione per impostare le sveglie, controllare l'ora in ogni luogo del mondo, misurare la durata di un evento, impostare un timer e tanto altro.

Toccate **Orologio** nel menu Applicazioni.

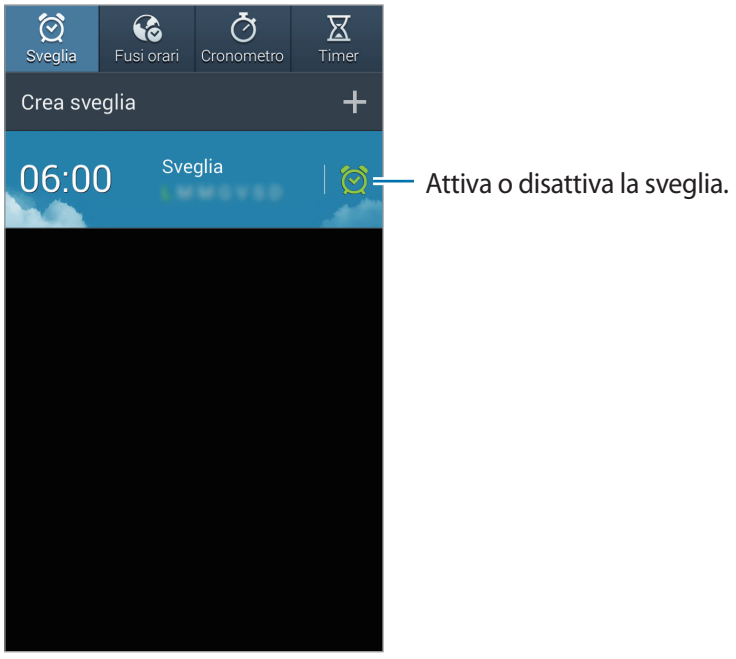

Sveglia

Impostazione delle sveglie

Toccate **Crea sveglia**, impostate l'ora di attivazione della sveglia, selezionate i giorni in cui l'evento si dovrà ripetere, quindi toccate **Salva**.

- **Sveglia località**: consente di impostare una località specifica. La sveglia si attiverà solo quando sarete nella località impostata.
- **Sospendi**: consente di impostare un intervallo e per quante volte ripetere la sveglia dopo il periodo preimpostato.
- **Sveglia Smart**: consente di attivare la sveglia a basso volume tre minuti prima dell'ora predefinita.

Interruzione delle sveglie

Trascinate fuori dal cerchio per interrompere una sveglia. Trascinate fuori dal cerchio per ripetere la sveglia dopo un periodo specificato.

Eliminazione delle sveglie

Tenete premuta la sveglia, quindi toccate **Elimina**.

Fusi orari

Creazione dei fusi orari

Toccate **Aggiungi città**, quindi inserite il nome di una città o selezionatene una dall'elenco.

Per applicare l'ora legale, tenete premuto un fuso orario, quindi toccate **Ora legale**.

Eliminazione dei fusi orari

Tenete premuto il fuso orario, quindi toccate **Elimina**.

Cronometro

Toccate **Avvio** per avviare il cronometro. Toccate **Parziale** per registrare i tempi parziali.

Toccate **Reimposta** per cancellare i tempi parziali registrati.

Timer

Impostate la durata, quindi toccate **Avvio**.

Trascinate fuori dal cerchio quando il timer scatta.

Orologio scrivania

Toccate per la visualizzazione a schermo intero.

Calcolatrice

Utilizzate questa applicazione per calcoli semplici o complessi.

Toccate **Calcolatrice** nel menu Applicazioni.

Ruotate il dispositivo posizionandolo in orizzontale per utilizzare la calcolatrice scientifica. Se **Rotazione schermo** è disattivato, toccate → **Calcolatrice scientifica**.

Per visualizzare la cronologia di calcolo toccate , che nasconderà la tastiera.

Per cancellare la cronologia, toccate **Cancella cronologia**.

Per impostare la calcolatrice in modo da utilizzarla comodamente con una mano, toccate → **Attiva uso con una mano**.

Registratore vocale

Utilizzate questa applicazione per registrare o riprodurre promemoria vocali.

Toccate **Registratore vocale** nel menu Applicazioni.

Registrazione dei promemoria vocali

Toccate per avviare la registrazione. Parlate al microfono in prossimità della parte inferiore del dispositivo. Toccate per sospendere la registrazione. Toccate per interrompere la registrazione.

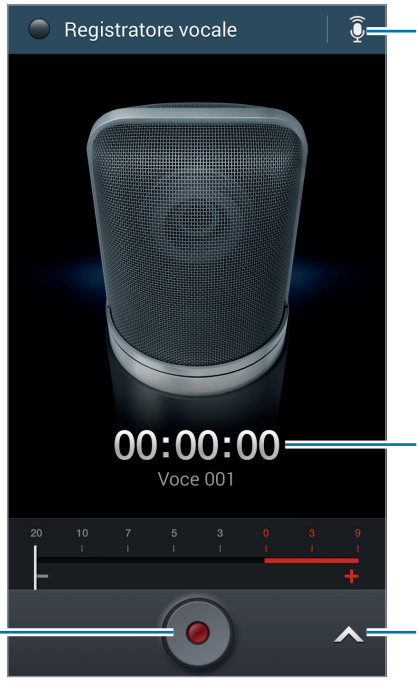

Consente di cambiare la qualità di registrazione.

Tempo di registrazione trascorso.

Consente di avviare la registrazione.

Consente di visualizzare l'elenco dei promemoria vocali registrati.

Riproduzione dei promemoria vocali

Selezionate il promemoria vocale che volete riprodurre.

- : consente di ritagliare il promemoria vocale.
- x1.0 : consente di regolare la velocità di riproduzione.
- : consente di sospendere la riproduzione.
- / : consente di saltare in avanti o indietro di 60 secondi.
- / : consente di passare al promemoria vocale precedente o successivo.

Per inviare un promemoria vocale ad altri, toccate → **Condividi**, quindi selezionate un metodo di condivisione.

Gestione dei promemoria vocali

Nell'elenco dei promemoria vocali, toccate e selezionate una delle seguenti opzioni:

- **Condividi**: consente di selezionare i promemoria vocali da inviare, quindi di selezionare un metodo di condivisione.
- **Elimina**: consente di selezionare i promemoria vocali da eliminare.
- **Impostazioni**: consente di modificare le impostazioni del registratore vocale.
- **Fine**: consente di chiudere il registratore vocale.

Salvataggio dei file con tag contestuali

Nell'elenco dei promemoria vocali, toccate → **Impostazioni** → **Nome file contestuale** → **Attivo**.

S Voice

Utilizzate quest'applicazione per impartire comandi vocali al dispositivo per eseguire diverse azioni.

Toccate **S Voice** nel menu Applicazioni. In alternativa, premete due volte il tasto Home.

La disponibilità di questa applicazione potrebbe variare in base al Paese o al gestore telefonico.

Ecco alcuni esempi di comandi vocali:

- Apri musica
- Avvia calcolatrice
- Chiama cellulare Maurizio (ad esempio)
- Componi numero lavoro Maurizio (ad esempio)
- Controlla programma

Suggerimenti per migliorare il riconoscimento vocale

- Parlate chiaramente.
- Parlate in luoghi silenziosi.
- Non utilizzate parole offensive o gergali.
- Evitate di parlare con accenti dialettali.

Il dispositivo potrebbe non riconoscere i comandi o eseguire comandi indesiderati in base all'ambiente circostante o al modo in cui parlate.

Modalità vocale

Nella modalità vocale il dispositivo legge i contenuti ad alta voce quando ricevete chiamate, messaggi e notifiche, in modo da poter utilizzare il dispositivo senza mani durante la guida. Ad esempio, il dispositivo legge ad alta voce il nome di chi chiama o il numero di telefono quando arriva una chiamata.

Per attivare la modalità vocale, dite "Modalità vocale attivata".

Utilizzo dei comandi di riattivazione sulla schermata di blocco

Sulla schermata di blocco potete utilizzare diverse funzioni con comandi di riattivazione preimpostati.

Per attivare questa funzionalità, nel menu Applicazioni toccate **Impostazioni** → **Dispositivo personale** → **Schermata di blocco**, quindi selezionate **Riattivazione con lo sblocco trascinamento/movim.**

Google

Utilizzate questa applicazione non solo per effettuare ricerche sul Web, ma anche all'interno del dispositivo.

Toccate **Google** nel menu Applicazioni.

La disponibilità di questa applicazione potrebbe variare in base al Paese o al gestore telefonico.

Ricerca di un contenuto

Toccate il campo di ricerca, quindi inserite una parola chiave. In alternativa, toccate , quindi pronunciate una parola chiave.

Tipo di ricerca

Per selezionare le applicazioni da ricercare, toccate → **Impostazioni** → **Ricerca sul telefono**, quindi selezionate gli elementi da ricercare.

Google Now

Avviate la ricerca Google per visualizzare le schede di Google Now, che mostrano informazioni come il meteo corrente, trasporto pubblico, appuntamenti e altre informazioni.

Quando aprite la ricerca Google per la prima volta, eseguite l'accesso a Google Now. Per modificare le impostazioni di Google Now, toccate → **Impostazioni**, quindi trascinate il cursore **Google Now** verso sinistra o destra.

Ricerca vocale

Utilizzate questa applicazione per eseguire ricerche tramite la vostra voce.

Toccate **Ricerca vocale** nel menu Applicazioni.

La disponibilità di questa applicazione potrebbe variare in base al Paese o al gestore telefonico.

Pronunciate una parola chiave o una frase quando **Parla ora** compare sullo schermo.

Archivio

Utilizzate questa applicazione per accedere a tutti i tipi di file memorizzati sul dispositivo, comprese immagini, video e musica.

Toccate **Archivio** nel menu Applicazioni.

Visualizzazione dei file

Selezionate una categoria, quindi selezionate una cartella da aprire. Per tornare alla cartella precedente, toccate . Per tornare alla schermata principale, toccate .

In una cartella, toccate , quindi utilizzate una delle seguenti opzioni:

- **Seleziona tutto**: consente di selezionare tutti i file per applicare loro la stessa opzione in un'unica volta.
- **Crea cartella**: consente di creare una nuova cartella.
- **Cerca**: consente di cercare un file.
- **Visualizza per**: consente di modificare la modalità di visualizzazione.
- **Ordina per**: consente di ordinare i file o le cartelle.
- **Impostazioni**: consente di modificare le impostazioni di gestione dei file.

Aggiunta dei collegamenti alle cartelle

Aggiungete un collegamento alle cartelle più utilizzate sulla cartella principale. Toccate → **Aggiunta collegamento**, inserite il nome di un collegamento, selezionate una cartella, quindi toccate **Imposta qui**.

Download

Utilizzate questa applicazione per visualizzare i file scaricati dalle applicazioni.

Toccate **Download** nel menu Applicazioni.

La disponibilità di questa applicazione potrebbe variare in base al Paese o al gestore telefonico.

Per visualizzare i file scaricati da Internet, toccate **Download da Internet**, altrimenti, toccate **Altri download** per visualizzare i file scaricati tramite applicazioni, come **E-mail**.

Selezionate un file per aprirlo con un'applicazione adeguata.

Per organizzare i file in base alla dimensione, toccate **Ordina per dimensioni**.

Per organizzare i file in base alla data, toccate **Ordina per data**.

Per cancellare la cronologia, toccate **Cancella elenco**.

Samsung KNOX

Utilizzate questa applicazione per separare i dati personali da quelli di lavoro e per accedere alle applicazioni aziendali in modo sicuro dal dispositivo.

Toccate **Samsung KNOX** nel menu Applicazioni.

Per avviare **Samsung KNOX** è necessario scaricare e installare l'applicazione. Toccate **Installa**, quindi seguite le istruzioni visualizzate.

- La disponibilità di questa applicazione potrebbe variare in base al Paese o al gestore telefonico.
- Per salvaguardare i dati, **Samsung KNOX** e i dati associati vengono eliminati se si inserisce più volte una password non corretta.
- Potrebbero essere addebitati costi aggiuntivi se si scarica questa applicazione utilizzando una connessione dati di rete mobile. Per evitare costi aggiuntivi, rivolgetevi al vostro gestore telefonico.

Samsung Wallet

Utilizzate questa applicazione per conservare biglietti elettronici, tessere e coupon nel dispositivo. Potete inoltre aggiungere informazioni sulle carte di credito o di debito per i pagamenti elettronici.

Toccate **Samsung Wallet** nel menu Applicazioni.

Per avviare **Samsung Wallet** è necessario scaricare e installare l'applicazione. Toccate **Installa** e seguite le istruzioni visualizzate.

- La disponibilità di questa applicazione potrebbe variare in base al Paese o al gestore telefonico.
- Potrebbero essere addebitati costi aggiuntivi se si scarica questa applicazione utilizzando una connessione dati di rete mobile. Per evitare costi aggiuntivi, rivolgetevi al vostro gestore telefonico.

Navigazione e Luoghi

Maps

Utilizzate questa applicazione per individuare la posizione geografica del dispositivo, cercare indirizzi, luoghi ed ottenere informazioni.

Toccate **Maps** nel menu Applicazioni.

La disponibilità di questa applicazione potrebbe variare in base al Paese o al gestore telefonico.

Ricerca delle località

Consente di ricercare luoghi inserendo un indirizzo o una parola chiave. Una volta trovato il luogo, selezionatelo per visualizzarne le informazioni dettagliate. Per maggiori informazioni, fate riferimento alla guida.

Indicazioni per una destinazione

Toccate per impostare il luogo di partenza e di arrivo, quindi selezionate un metodo di viaggio. Il dispositivo visualizzerà i percorsi per giungere a destinazione.

Earth

Utilizzate questa applicazione per esplorare qualsiasi luogo al mondo visualizzando la mappa satellitare.

Toccate **Earth** nel menu Applicazioni.

La disponibilità di questa applicazione potrebbe variare in base al Paese o al gestore telefonico.

Impostazioni

Menu Impostazioni

Utilizzate questa applicazione per configurare il dispositivo, le opzioni relative alle applicazioni o per aggiungere uno o più account.

Toccate **Impostazioni** nel menu Applicazioni.

Connessioni

Wi-Fi

Attivate la connessione Wi-Fi per connettervi ad una rete Wi-Fi ed accedere ad internet o ad altri dispositivi di rete.

Potete mantenere una connessione di rete stabile selezionando automaticamente la rete Wi-Fi o la rete mobile per utilizzare il segnale più potente. Per passare automaticamente da una rete all'altra, spuntate **Rete Intelligente**.

Per utilizzare le opzioni, toccate .

- **Avanzate**: consente di personalizzare le impostazioni della rete Wi-Fi.
- **Pulsante WPS**: consente di connettervi ad una rete Wi-Fi protetta tramite un pulsante WPS.
- **Immissione PIN WPS**: consente di connettervi ad una rete Wi-Fi protetta tramite un PIN WPS.

Impostazione della connessione Wi-Fi in modalità standby

Toccate **Wi-Fi** → → **Avanzate** → **Wi-Fi in standby**.

Quando lo schermo è spento, il dispositivo disattiva automaticamente la connessione Wi-Fi. A questo punto, il dispositivo inizierà ad utilizzare automaticamente la connessione dati di rete mobile, se l'avrete precedentemente impostata. Questa impostazione potrebbe determinare costi aggiuntivi in caso di trasferimento dei dati. Per evitare questo tipo di inconveniente, impostate questa opzione su **Sempre**.

Impostazioni notifica di rete

Il dispositivo visualizza le reti Wi-Fi rilevate e mostra un'icona sulla barra di stato per notificarne la disponibilità.

Toccate **Wi-Fi** → ☰ → **Avanzate** e spuntate **Notifica di rete** per attivare questa funzione.

Wi-Fi Direct

Wi-Fi Direct connette direttamente due dispositivi tramite una rete Wi-Fi senza richiedere un punto di accesso.

Toccate **Wi-Fi** → **Wi-Fi Direct**.

Bluetooth

Attivate il Bluetooth per scambiare dati a breve distanza.

Per utilizzare altre opzioni, toccate ☰.

- **Timeout visibilità**: consente di impostare la durata di visibilità del dispositivo.
- **File ricevuti**: consente di visualizzare i file ricevuti tramite il Bluetooth.
- **Rinominare il dispositivo**: consente di impostare un nome per il dispositivo Bluetooth.

Utilizzo dati

Monitorate il consumo dei dati di rete mobile e personalizzate le impostazioni per la loro limitazione.

- **Connessione dati**: consente di utilizzare la connessione dati di rete mobile.
- **Limite utilizzo dati**: consente di impostare un limite per l'utilizzo del traffico dati di rete mobile.
- **Periodo utilizzo dei dati**: consente di impostare un periodo di tempo in cui abilitare l'utilizzo del traffico dati.

Per utilizzare altre opzioni, toccate ☰.

- **Roaming dati**: consente di utilizzare la connessione dati in roaming.
- **Lim. dati background**: consente di disattivare la sincronizzazione dei dati attivi in background, quando utilizzerete una rete Wi-Fi.
- **Sincroniz. dati auto**: consente di sincronizzare automaticamente i dati di rubrica, calendario, e-mail, preferiti e immagini dei social network.
- **Mostra uso Wi-Fi**: consente di visualizzare il consumo del traffico dati tramite rete Wi-Fi.
- **Router Wi-Fi**: selezionate hotspot Wi-Fi per evitarne l'utilizzo da parte delle applicazioni attive in background.

Altre reti

Personalizzate le impostazioni relative alle connessioni di rete del dispositivo.

Modalità offline

Disattiva le funzionalità di rete del dispositivo. Potrete utilizzare soltanto i servizi che non richiedono l'accesso ad una rete.

App messaggi predefinita

Consente di selezionare l'applicazione predefinita da utilizzare per la messaggistica.

Stampa

Configurate le impostazioni relative ai plug-in per stampanti installati sul dispositivo. Potete cercare le stampanti disponibili o aggiungerne una manualmente per stampare i file tramite Wi-Fi o servizi cloud.

Reti mobili

- **Connessione dati**: consente di utilizzare una connessione dati di rete mobile.
- **Roaming dati**: consente di collegare il dispositivo ad un'altra rete durante il roaming qualora la vostra rete di origine non fosse disponibile.
- **Profili**: consente la configurazione del punto di accesso (APN).
- **Modalità rete**: consente di selezionare il tipo di rete da utilizzare.
- **Operatori di rete**: consente di selezionare una rete automaticamente o manualmente.

Tethering e Router Wi-Fi

- **Router Wi-Fi**: consente di utilizzare il dispositivo come router Wi-Fi.
- **Tethering USB**: consente di utilizzare il tethering USB per condividere la connessione di rete mobile del vostro dispositivo con un computer tramite cavo USB. Dopo averlo collegato ad un computer, potrete utilizzare il dispositivo come modem per il computer.
- **Tethering Bluetooth**: consente di utilizzare il tethering Bluetooth per condividere la connessione di rete mobile del dispositivo con computer o altri dispositivi tramite Bluetooth.
- **Guida**: consente di scoprire più informazioni sulle funzioni sopra elencate.

VPN

Configurate e connettetevi alle reti VPN (Virtual Private Networks).

NFC

Attivate la funzione NFC per leggere o scrivere tag NFC che contengono informazioni.

- **Android Beam**: consente di attivare Android Beam per inviare dati, come pagine Web e contatti, a dispositivi abilitati NFC.
- **Tocca e paga**: consente di impostare il metodo di pagamento predefinito.

S Beam

Attivate S Beam per inviare dati, come video, immagini e documenti, a dispositivi che supportano NFC e Wi-Fi Direct.

Dispositivi vicini

- **Nome dispositivo**: consente di visualizzare il nome del dispositivo.
- **Condivisione contenuti**: consente di condividere i contenuti con altri dispositivi.
- **Dispositivi consentiti**: consente di visualizzare l'elenco dei dispositivi che possono accedere al vostro.
- **Dispositivi negati**: consente di visualizzare l'elenco dei dispositivi che non possono accedere al vostro.
- **Destinazione download**: consente di selezionare una posizione di memoria dove salvare i file multimediali.
- **Scarica da altri dispos.**: consente di accettare gli upload da altri dispositivi.

Condivisione schermo

Attivate la condivisione dello schermo per visualizzare i contenuti riprodotti sul vostro dispositivo con altri dispositivi.

Dispositivo personale

Schermata di blocco

Modificate le impostazioni relative alla schermata di blocco del dispositivo.

- **Blocco schermo**: consente di decidere la modalità di blocco dello schermo. Le seguenti opzioni potrebbero variare in base alla tipologia di blocco schermo selezionata.
- **Widget multipli**: consente di utilizzare i widget sulla schermata di blocco.
- **Widget schermata di blocco**: queste impostazioni verranno applicate quando imposterete le opzioni di blocco con trascinamento.
  - **Orologio o Testo**: consente di visualizzare un orologio o un messaggio personale sulla schermata di blocco. Le seguenti opzioni potrebbero variare, in base alla selezione.

  Per l'orologio:
  - **Orologio doppio**: consente di visualizzare il doppio orologio.
  - **Dimensioni orologio**: consente di modificare la dimensione dell'orologio.
  - **Mostra data**: consente di visualizzare la data insieme all'orologio.
  - **Info proprietario**: consente di inserire le informazioni personali che verranno mostrate insieme all'orologio.

  Per un testo personale:
  - **Modifica messaggio personale**: consente di modificare il messaggio personale.
- **Collegamenti**: consente di visualizzare e modificare i collegamenti alle applicazioni sulla schermata di blocco.

La disponibilità di questa funzione potrebbe variare in base al Paese o al gestore telefonico.

- **Effetto sblocco**: consente di selezionare un effetto di sblocco del touch screen.
- **Effetto inchiostro**: consente di cambiare il colore del tratto e ottenere un effetto inchiostro. L'effetto inchiostro è disponibile solo con la S Pen.
- **Testo guida**: consente di visualizzare il testo guida sulla schermata di blocco.
- **Riattivazione con lo sblocco trascinamento/movim.**: consente di impostare il riconoscimento del comando di riattivazione quando il touch screen è bloccato.
- **Imposta sblocco vocale**: consente di impostare un comando di attivazione per avviare **S Voice** o eseguire una funzione specifica.
- **Popup Note quando bloccato**: consente di avviare Popup Note toccando due volte la schermata di blocco mentre si tiene premuto il pulsante S Pen.

Schermo

Modificate le impostazioni relative allo schermo del dispositivo.

- **Sfondo**:
  - **Schermata Home**: consente di selezionare un'immagine di sfondo per la schermata Home.
  - **Schermata di blocco**: consente di selezionare un'immagine di sfondo per la schermata di blocco.
  - **Schermata Home e di blocco**: consente di selezionare un'immagine di sfondo per la schermata Home e la schermata di blocco.
- **Pannello notifiche**: personalizzate gli elementi che compariranno sul pannello delle notifiche.
- **Multischermo**: consente di impostare il Multischermo.
- **Pagina di supporto**: consente di aprire pagine contestuali in base alle vostre azioni.
- **Modalità schermo**:
  - **Adatta visualizzazione**: consente di ottimizzare lo schermo automaticamente in maniera intelligente.
  - **Dinamica**: consente di aumentare l'intensità dello schermo.
  - **Standard**: consente di impostare lo schermo per un utilizzo standard.
  - **Foto professionale**: utilizzate questa modalità per rendere le tonalità dello schermo simili ai colori reali.
  - **Cinema**: consente di impostare lo schermo per una visualizzazione ottimale dei filmati.
- **Luminosità**: consente di regolare la luminosità dello schermo.
- **Rotazione automatica**: consente di ruotare automaticamente lo schermo alla rotazione del dispositivo.
- **Spegnimento schermo**: consente di impostare la durata della retroilluminazione dello schermo.
- **Pausa schermo**: consente di impostare l'attivazione di uno screensaver quando il dispositivo è collegato ad una docking station da tavolo o è in ricarica.
- **Stile carattere**: consente di modificare il tipo di carattere utilizzato per il testo.
- **Dimensione carattere**: consente di modificare la dimensione dei caratteri di testo.
- **Tempo illuminazione tasti**: consente di impostare la durata della retroilluminazione dei tasti.
- **Visualizza % batteria**: consente di visualizzare la percentuale di batteria rimanente.
- **Auto regolazione tono**: consente di regolare il tono dei colori in base al tipo di immagine.

LED

- **In carica**: consente l'accensione del led di notifica quando la batteria è in carica.
- **Batteria scarica**: consente l'accensione del led di notifica quando la batteria è scarica.
- **Notifiche**: consente l'accensione del led di notifica in caso di chiamate perse, messaggi o notifiche.
- **Registrazione vocale**: consente l'accensione del led di notifica durante la registrazione di promemoria vocali.

Suono

Modificate le impostazioni relative ai suoni del dispositivo.

- **Volume**: consente di regolare il livello del volume per le suonerie, la musica, i video e le notifiche.
- **Intensità vibrazione**: consente di regolare l'intensità della vibrazione per le notifiche.
- **Suonerie**: consente di selezionare una suoneria per avvisarvi delle chiamate in entrata.
- **Vibrazioni**: consente di selezionare un tipo di vibrazione.
- **Notifiche**: consente di selezionare una suoneria per gli eventi, come messaggi ricevuti e chiamate perse.
- **Vibrazione con suoneria**: consente di impostare la vibrazione del dispositivo e la riproduzione di una suoneria per le chiamate in arrivo.
- **Tono tastiera composizione**: consente di riprodurre un suono al tocco dei tasti di composizione.
- **Feedback sonoro**: consente di impostare il suono che il dispositivo emetterà al tocco di un'applicazione o un'opzione sul touch screen.
- **Tono blocco schermo**: consente di impostare il suono che il dispositivo emetterà quando bloccherete o sbloccherete il touch screen.
- **Feedback al tocco**: consente di impostare la vibrazione del dispositivo al tocco dei tasti.
- **Applicazioni Samsung**: consente di modificare le impostazioni di notifica per ogni applicazione.
- **Suono al tocco**: consente di impostare il suono che il dispositivo emetterà al tocco di un tasto.
- **Vibrazione al tocco**: consente di impostare la vibrazione del dispositivo al tocco di un tasto.
- **Uscita audio**: consente di selezionare un formato per l'uscita audio da utilizzare quando il dispositivo si connette a dispositivi HDMI. Alcuni dispositivi potrebbero non supportare l'impostazione audio surround.

Schermata Home

Selezionate una modalità di visualizzazione per la schermata Home (standard o facile).

Chiamata

Personalizzate le impostazioni relative alle funzioni di chiamata.

- **Rifiuto chiamata**: consente di rifiutare automaticamente le chiamate provenienti dai numeri specificati. Aggiungete numeri di telefono all'elenco rifiutati.
- **Configura messaggi di rifiuto chiamate**: consente di aggiungere o modificare il messaggio inviato quando rifiutate una chiamata.
- **Risposta/Fine chiamata**:
  - **Tasto Home risponde alle chiamate**: consente di rispondere ad una chiamata premendo il tasto Home.
  - **Controllo vocale**: consente di rispondere o di rifiutare una chiamata in entrata con i comandi vocali.
  - **Termina chiamata**: consente di terminare una chiamata premendo il tasto Accensione o spegnimento.
- **Spegni lo schermo durante le chiamate**: consente di attivare il sensore di prossimità durante una chiamata.
- **Avvisi in chiamata**:
  - **Vibra alla risposta**: consente al dispositivo di vibrare quando l'interlocutore risponde ad una chiamata.
  - **Vibrazione fine chiamata**: consente al dispositivo di vibrare quando l'interlocutore termina una chiamata.
  - **Tono connessione chiamata**: consente di attivare o disattivare il tono di connessione della chiamata.
  - **Conta minuti**: consente di attivare o disattivare il tono contaminuti.
  - **Tono fine chiamata**: consente di attivare o disattivare il tono di disconnessione della chiamata.
  - **Avvisi durante chiamata**: consente al dispositivo di ricordarvi degli eventi durante una chiamata.
- **Accessori chiamata**:
  - **Risposta automatica**: consente di impostare la risposta automatica ad una chiamata dopo un lasso di tempo specifico (disponibile solo con auricolare connesso).
  - **Timer risposta automatica**: consente di selezionare la durata dell'attesa prima della risposta alle chiamate.
  - **Condiz. chiam. in uscita**: consente di effettuare chiamate utilizzando l'auricolare Bluetooth, anche quando il dispositivo è bloccato.
  - **Tipo chiamata in uscita**: consente di selezionare il tipo di chiamate da effettuare quando utilizzate l'auricolare Bluetooth.

- **Impostazioni aggiuntive**:
  - **Numero in uscita**: consente di mostrare il vostro ID chiamante agli interlocutori nelle chiamate in uscita.
  - **Trasferimento chiamate**: consente di trasferire le chiamate in arrivo su un altro numero.
  - **Codice area automatico**: consente di inserire automaticamente un prefisso (prefisso nazionale o internazionale) prima di un numero di telefono.
  - **Blocco chiamate**: consente di bloccare le chiamate in entrata e in uscita.
  - **Avviso di chiamata**: consente di ricevere avvisi di chiamata nel corso di una chiamata.
  - **Ricomposizione automatica**: consente di attivare la ricomposizione automatica per le chiamate non connesse o interrotte.
  - **Numeri a selezione fissa**: consente di attivare o disattivare la modalità FDN per impedire le chiamate dai numeri dell'elenco FDN. Inserite il PIN2 fornito con la scheda SIM o USIM.
- **Suonerie e toni tastiera**:
  - **Suonerie**: consente di selezionare una suoneria per avvisarvi delle chiamate in entrata.
  - **Vibrazioni**: consente di selezionare un tipo di vibrazione.
  - **Vibrazione con suoneria**: consente di impostare la vibrazione del dispositivo e la riproduzione di una suoneria per le chiamate in arrivo.
  - **Tono tastiera composizione**: consente di riprodurre un suono al tocco dei tasti di composizione.
- **Personalizza audio chiamata**: consente di selezionare un tipo di suono per le chiamate eseguite tramite l'auricolare.
- **Riduzione dei disturbi**: consente di eliminare i disturbi di sottofondo in modo tale che l'interlocutore possa udirvi più chiaramente.
- **Alza volume se in tasca**: consente di aumentare il volume della suoneria quando il dispositivo si trova in uno spazio chiuso, come una borsa o una tasca.
- **Immagine videochiamata**: consente di selezionare l'immagine che verrà mostrata al vostro interlocutore.
- **Usa opzioni chiamata non riuscita**: consente l'esecuzione di una chiamata vocale quando non è possibile eseguire una videochiamata.
- **Servizio segreteria telefonica**: consente di selezionare o di impostare il gestore del servizio di segreteria telefonica.
- **Imposta segreteria telefonica**: consente di inserire il numero per accedere alla segreteria telefonica. Richiedete questo numero al vostro gestore telefonico.
- **Suono**: consente di selezionare una suoneria per avvisarvi di nuovi messaggi in segreteria.
- **Vibrazione**: consente al dispositivo di vibrare quando ricevete nuovi messaggi in segreteria.

- **Account**: consente di accettare chiamate IP e di configurare gli account per i servizi di chiamata IP.
- **Uso chiamate via Internet**: consente di scegliere se utilizzare i servizi di chiamata IP per tutte le chiamate o solo per le chiamate IP.

Modalità di blocco

Selezionate le notifiche da bloccare o impostate le notifiche per le chiamate da specifici contatti nella modalità di blocco.

Modalità vocale

Consente di impostare la lettura ad alta voce di contenuti e di specificare le applicazioni utilizzabili nella modalità vocale.

Risparmio energetico

Attivate di attivare la modalità risparmio energetico e modificate le impostazioni per detta modalità.

- **Prestazioni CPU**: consente di limitare l'utilizzo di alcune risorse di sistema.
- **Output schermata**: consente di ridurre la luminosità dello schermo.
- **Disattiva feedback tattile**: consente di disattivare la vibrazione quando toccate i tasti.
- **Info sul risparmio energetico**: consente di scoprire come ottimizzare i consumi della batteria.

Accessori

Modificate le impostazioni per gli accessori.

- **Suoni docking station**: consente di riprodurre un suono quando il dispositivo viene connesso o rimosso da una docking station da tavolo.
- **Modalità di uscita audio**: consente di utilizzare l'altoparlante della docking station quando il dispositivo è connesso ad una docking station da tavolo.
- **Schermata scrivania**: consente di visualizzare l'orologio da scrivania quando il dispositivo è connesso a una docking station da scrivania.
- **Uscita audio**: consente di selezionare un formato per l'uscita audio da utilizzare quando il dispositivo si connette a dispositivi HDMI. Alcuni dispositivi potrebbero non supportare l'impostazione audio surround.

Accessibilità

I servizi di accessibilità sono funzioni speciali per chi ha disabilità fisiche. Accedete e prestate attenzione alle seguenti impostazioni per migliorare l'accessibilità al dispositivo.

- **Rotazione automatica**: consente di impostare la rotazione automatica dell'interfaccia alla rotazione del dispositivo.
- **Spegnimento schermo**: consente di impostare la durata della retroilluminazione dello schermo.
- **Pronuncia delle password**: consente di leggere ad alta voce le password che inserite con la funzione Talkback attiva.
- **Come rispondere e terminare le chiamate**:
  - **Tasto Home risponde alle chiamate**: consente di rispondere ad una chiamata premendo il tasto Home.
  - **Risposta con tocco**: consente di impostare il dispositivo per rispondere a una chiamata toccando il tasto di risposta.
  - **Controllo vocale**: consente di rispondere o di rifiutare una chiamata in entrata con i comandi vocali.
  - **Termina chiamata**: consente di terminare una chiamata premendo il tasto Accensione o spegnimento.
- **Mostra collegamento**: consente di aggiungere un collegamento ad **Accessibilità** sul menu rapido che compare quando tenete premuto il tasto Accensione o spegnimento.
- **TalkBack**: consente di attivare Talkback, che fornisce feedback vocali.
- **Dimensione carattere**: consente di modificare la dimensione dei caratteri di testo.
- **Gesti di ingrandimento**: consente di aumentare e diminuire lo zoom con le dita.
- **Colori negativi**: consente di invertire i colori dello schermo per migliorare la visibilità.
- **Collegamento accessibilità**: consente di attivare Talkback tenendo premuto il tasto Accensione o spegnimento, quindi tenendo premuto il touch screen con due dita.
- **Opzioni Da testo a voce**:
  - **Motore TTS preferito**: consente di selezionare un motore per la sintesi vocale. Per modificare le impostazioni per i motori di sintesi vocale, toccate .
  - **Velocità riproduzione**: consente di selezionare una velocità per la funzione Da testo a voce.
  - **Ascolta un esempio**: consente di ascoltare il testo di un esempio.
  - **Stato lingua predefinita**: consente di visualizzare lo stato della lingua predefinita per la funzione di conversione da testo a voce.

- **Bilanciamento del suono**: consente di regolare il bilanciamento del suono quando utilizzate entrambi gli auricolari.
- **Audio mono**: consente di attivare il suono mono quando ascoltate contenuti audio con un solo auricolare.
- **Disattiva suoni**: consente di disattivare tutti i suoni del dispositivo.
- **Notifica flash**: impostate il lampeggiamento del flash in caso di chiamate in arrivo, nuovi messaggi o notifiche.
- **Sottotitoli Google (CC)**: consente di visualizzare i sottotitoli per i non udenti (Closed Caption) per i contenuti supportati da Google e di modificarne le impostazioni.
- **Sottotitoli Samsung (CC)**: consente di visualizzare i sottotitoli per i non udenti (Closed Caption) per i contenuti supportati da Samsung e di modificarne le impostazioni.
- **Tempo pressione tasto**: impostare l'intervallo di riconoscimento alla pressione dello schermo.

Uso con una mano

Attivate questa funzione per abilitare specifiche funzioni e, quindi, utilizzare il dispositivo con una sola mano.

- **Pulsanti tastiera/chiamata**: consente di impostare l'adattamento delle dimensioni e della posizione della tastiera di composizione.
- **Tastiera Samsung**: consente di impostare l'adattamento delle dimensioni e della posizione della tastiera Samsung.
- **Calcolatrice**: consente di impostare l'adattamento delle dimensioni e della posizione della calcolatrice.
- **Segno di sblocco**: consente di impostare l'adattamento delle dimensioni e della posizione della schermata per il segno di sblocco.
- **Informazioni sull'uso con una mano**: consente di visualizzare l'esercitazione per le funzioni eseguibili con una sola mano.

Lingua e inserimento

Modificate le impostazioni relative alla lingua e all'inserimento del testo. La disponibilità di alcune opzioni potrebbe variare in base alla lingua selezionata.

Lingua

Impostate una lingua per tutti i menu e le applicazioni.

Predefinito

Selezionate un tipo di tastiera predefinito per l'inserimento del testo.

Tastiera Samsung

Per modificare le impostazioni della tastiera Samsung, toccate .

Le opzioni disponibili potrebbero variare in base al Paese o al gestore telefonico.

- **Lingue di inserimento**: consente di selezionare una lingua per l'inserimento del testo.
- **Previsione testo**: consente di attivare la modalità di previsione del testo, che vi suggerirà le parole durante l'inserimento. Le impostazioni di previsione sono personalizzabili.
- **Sostituzione automatica**: consente di impostare la correzione delle parole errate o incomplete tramite il tocco della barra spaziatrice o di un simbolo di punteggiatura.
- **Maiuscole auto**: consente di impostare il dispositivo per l'inserimento automatico della prima lettera maiuscola dopo un punto, un punto interrogativo o esclamativo.
- **Interlinea automatica**: consente di inserire automaticamente uno spazio tra due righe di testo.
- **Punteggiatura automatica**: consente di inserire un punto dopo aver toccato due volte la barra dello spazio.
- **Nessuno**: consente di impostare il dispositivo per disattivare la funzione di scorrimento sulla tastiera.
- **Inserimento continuo**: consente di inserire il testo scorrendo sulla tastiera.
- **Controllo cursore**: consente di visualizzare un cursore scorrendo il dito sulla tastiera.
- **Suono**: consente di impostare il suono che il dispositivo emetterà al tocco di un tasto.
- **Vibrazione**: consente di impostare la vibrazione del dispositivo al tocco di un tasto.
- **Anteprima carattere**: consente di visualizzare un'anteprima ingrandita del carattere inserito.
- **Rilevamento penna**: consente di aprire automaticamente il pannello di scrittura a mano quando volete inserire del testo con la S Pen.
- **Esercitazione**: consente di imparare come inserire il testo con la tastiera Samsung.
- **Ripristino impostazioni**: consente di ripristinare le impostazioni predefinite della tastiera Samsung.

Google Digitazione vocale

Per modificare le impostazioni per l'inserimento vocale, toccate .

- **Scegli lingue**: consente di selezionare una lingua per il riconoscimento vocale e l'inserimento del testo.
- **Blocca parole offensive**: impedisce il riconoscimento di parole offensive durante l'inserimento vocale.
- **Riconoscimento vocale offline**: consente di scaricare e installare i dati relativi alla lingua per l'inserimento vocale offline.

Ricerca vocale

Per il riconoscimento vocale Google, utilizzate le seguenti opzioni:

- **Lingua**: consente di selezionare una lingua per il riconoscimento vocale.
- **"Ok Google" hotword detection**: consente di avviare il riconoscimento vocale quando si pronuncia il comando di attivazione durante l'uso dell'applicazione di ricerca.

La disponibilità di questa funzione potrebbe variare in base al Paese o al gestore telefonico.

- **Output vocale**: consente di ricevere un feedback vocale per avvisarvi dell'azione corrente.
- **Blocca parole offensive**: consente di nascondere le parole offensive dai risultati della ricerca vocale.
- **Riconoscimento vocale offline**: consente di scaricare e installare i dati relativi alla lingua per l'inserimento vocale offline.
- **Riconoscim. personalizz.**: consente di utilizzare le informazioni di Google dashboard per migliorare l'accuratezza del riconoscimento vocale.
- **Auricolari Bluetooth**: consente di impostare il dispositivo per eseguire una ricerca vocale tramite auricolare Bluetooth, quando è connesso.

Opzioni Da testo a voce

- **Motore TTS preferito**: consente di selezionare un motore per la sintesi vocale. Per modificare le impostazioni per i motori di sintesi vocale, toccate .
- **Velocità riproduzione**: consente di selezionare una velocità per la funzione Da testo a voce.
- **Ascolta un esempio**: consente di ascoltare il testo di un esempio.
- **Stato lingua predefinita**: consente di visualizzare lo stato della lingua predefinita per la funzione di conversione da testo a voce.

Velocità puntatore

Regolate la velocità del puntatore del mouse o del trackpad collegato al dispositivo.

Movimento

Attivate la funzione di riconoscimento dei movimenti e modificate le impostazioni che controllano il riconoscimento dei movimenti sul dispositivo.

- **Info rapide**: consente di accendere il touch screen e di visualizzare le informazioni, come notifiche, chiamate perse, nuovi messaggi, data e ora, stato del dispositivo e altro passando la mano sul sensore nella parte superiore del touch screen.
- **Chiamata diretta**: consente di effettuare una chiamata vocale sollevando il dispositivo e mantenendolo vicino all'orecchio mentre state visualizzando i dettagli di una chiamata, di un messaggio o di un contatto.
- **Notifica Intelligente**: consente di avvisarvi in caso di chiamate perse o nuovi messaggi quando sollevate il dispositivo.
- **Doppio tocco per tornare all'inizio**: consente di spostarvi in cima a un elenco di contatti o e-mail quando toccate due volte il dispositivo.
- **Inclina per ingrandire**: consente di aumentare o diminuire lo zoom durante la visualizzazione di un'immagine in **Galleria** o durante la navigazione in una pagina Web, tenendo premuti due punti e inclinando il dispositivo in avanti e indietro.
- **Panoramica per spostare icona**: consente impostare il dispositivo per spostare un elemento su un'altra pagina quando tenete premuto l'elemento ed effettuate una panoramica verso sinistra o verso destra.
- **Panoramica per sfogliare le immagini**: consente di impostare il dispositivo per spostarvi su un'immagine muovendolo in qualsiasi direzione a immagine ingrandita.
- **Scuoti per aggiornare**: consente di cercare dispositivi Bluetooth scuotendo il dispositivo.
- **Capovolgi per disattivare il suono**: consente di disattivare la suoneria per chiamate in arrivo, sveglie e musica, posizionando il dispositivo con il touch screen rivolto verso il basso.
- **Impostazioni avanzate**:
  - **Info rapide**: consente di selezionare gli elementi da visualizzare sulla schermata di riepilogo rapido quando passate la mano sul sensore di prossimità/luminosità.
  - **Impostazioni di sensibilità**: consente di regolare la velocità di reazione per ogni movimento.
- **Informazioni sui movimenti**: consente di visualizzare l'esercitazione per i movimenti di controllo.

- **Acquisisci con trascinamento palmo**: consente di acquisire un'immagine della schermata corrente quando passate con il lato della mano, verso sinistra o destra, sul touch screen.
- **Disattiva il suono con il palmo**: consente di sospendere la riproduzione multimediale o di disattivare la Radio FM quando toccate il touch screen con il palmo della mano.
- **Informazioni sui movimenti della mano**: consente di visualizzare l'esercitazione per il controllo dei movimenti della mano.

Schermo Intelligente

- **Standby Intelligente**: consente di evitare lo spegnimento del touch screen mentre state guardando lo schermo.
- **Rotazione Intelligente**: consente di ruotare l'interfaccia in base all'orientamento del vostro volto.

Controllo vocale

Modificate le impostazioni per utilizzare il dispositivo tramite i comandi vocali.

Se **Vibrazione con suoneria** è attivo, il dispositivo non sarà in grado di riconoscere i comandi vocali all'arrivo di una chiamata.

S Pen

Modificate le impostazioni per l'utilizzo della S Pen.

- **Mano dominante**: consente di selezionare la mano utilizzate per scrivere per migliorare gli inserimenti con la S Pen.
- **Suono inserimento/rimozione**: consente di emettere un suono quando inserite o estraete la S Pen dallo slot.
- **Apri Popup Note**: consente di avviare Popup note quando estraete la S Pen dallo slot.
- **Risparmio energetico**: consente al dispositivo di non rispondere quando inserite o rimuovete la S Pen.
- **Allarme S Pen**: consente di emettere un suono di avviso e visualizza un pop-up quando ci si allontana con il dispositivo senza la S Pen.

- **Air view**:
  - **Puntatore**: consente di impostare il dispositivo in modo che mostri il puntatore della S Pen quando la S Pen è sospesa sopra lo schermo.
  - **Anteprima informazioni**: consente di visualizzare le informazioni in una finestra pop-up indicando un elemento con la S Pen.
  - **Etichette icone**: consente di visualizzare semplici informazioni relative a un elemento in una finestra pop-up avvicinando la S Pen.
  - **Scorrimento elenco**: durante la visualizzazione di email o pagine Web, tenete la S Pen sul bordo dello schermo per scorrere la pagina.
- **Feedback acustico e tattile**: consente di impostare il dispositivo per emettere un suono e vibrare quando passate su file, soggetti od opzioni.
- **Impostazioni dei Comandi rapidi**: consente di configurare le impostazioni per Comandi rapidi.
- **Guida S Pen**: consente di accedere alle informazioni per l'utilizzo della S Pen.

Account

Aggiungi account

Aggiungete account e-mail o SNS.

Cloud

Modificate le impostazioni per sincronizzare dati o file con l'account Samsung o con la memoria cloud Dropbox.

Backup e ripristino

Modificate le impostazioni di gestione delle impostazioni e dei dati.

- **Backup dati personali**: consente di effettuare il backup delle impostazioni e dei dati delle applicazioni sul server Google.
- **Account di backup**: consente di configurare o modificare l'account di backup di Google.
- **Ripristino automatico**: consente il ripristino delle impostazioni e dei dati delle applicazioni al momento della loro reinstallazione sul dispositivo.
- **Ripristina dati di fabbrica**: consente di ripristinare le impostazioni di fabbrica e di cancellare tutti i vostri dati.

Altro

Personalizzate le impostazioni relative a servizi di posizione, sicurezza e altre opzioni.

Posizione

Modificate le impostazioni di posizione e attivate le autorizzazioni per consentire alle applicazioni di utilizzare le vostre informazioni di posizione.

- **Modalità**: consente di selezionare un metodo per la raccolta dei vostri dati di posizione.
- **Richieste di posizione recenti**: consente di visualizzare quali applicazioni utilizzano le vostre informazioni di posizione corrente e il relativo utilizzo di batteria.
- **Servizi per la posizione**: consente di visualizzare quali applicazioni utilizzano le informazioni di posizione correnti.
- **Luoghi personali**: consente di configurare i profili da utilizzare per posizioni specifiche quando utilizzate le funzioni GPS, Wi-Fi o Bluetooth per individuare la vostra posizione corrente.

Sicurezza

Modificate le impostazioni per la sicurezza del dispositivo e della scheda SIM o USIM.

- **Crittografia dispositivo**: consente di impostare una password per crittografare i dati salvati sul dispositivo. Dovrete inserire la password ad ogni accensione del dispositivo.

  Prima di attivare questa impostazione, accertatevi che la batteria sia carica perché la crittografia dei dati potrebbe durare più di un'ora.

- **Crittografa scheda SD esterna**: consente di crittografare i file di una scheda di memoria.

  Qualora ripristinaste il dispositivo ai valori predefiniti di fabbrica con questa impostazione attiva, il dispositivo potrebbe non leggere i file crittografati. Disattivate questa impostazione prima di ripristinare il dispositivo.

- **Controlli remoti**: consente di controllare il dispositivo smarrito o rubato in remoto tramite internet. Per utilizzare questa funzione, dovrete effettuare l'accesso sul vostro account Samsung.
  - **Registrazione account**: consente di aggiungere o visualizzare l'account Samsung.
  - **Usa reti senza fili**: consente di impostare la raccolta dei dati di posizione e di stabilire la posizione del dispositivo smarrito o rubato tramite rete Wi-Fi o rete mobile.

- **Avviso di cambio SIM**: consente di attivare o disattivare la funzione Trova dispositivo personale, che vi aiuterà a localizzare il dispositivo in caso di smarrimento o furto.

  La funzione "Avviso di cambio SIM" è stata concepita per permettere al proprietario/utilizzatore del dispositivo, in caso di furto o smarrimento, di ottenere il numero telefonico di colui che inserisce nel dispositivo rubato o smarrito una nuova scheda SIM, e ciò al fine e nell'ambito della tutela dei legittimi interessi di chi avesse subito il furto del dispositivo o l'avesse smarrito. La funzione "Avviso di cambio SIM" non è operativa automaticamente; la sua attivazione è a discrezione dell'utilizzatore del dispositivo. Quando viene attivata la funzione "Avviso di cambio SIM", nel caso in cui venisse inserita una scheda SIM diversa da quella del primo o (in caso di uno o più trasferimenti dell'apparecchio) dell'ultimo legittimo utilizzatore ("l'utente"), il dispositivo invierà automaticamente un SMS ai numeri telefonici dei destinatari indicati all'atto dell'attivazione della funzione "Avviso di cambio SIM", contenente il messaggio di individuazione predefinito ed il numero telefonico di colui che sta tentando di utilizzare il cellulare con un'altra scheda SIM. Dato lo specifico scopo per il quale la funzione "Avviso di cambio SIM" è stata concepita, si raccomanda l'uso di questa funzione nei limiti e per il periodo di tempo in cui questa risulti strettamente necessaria a perseguire il predetto scopo. Ogni uso del numero telefonico altrui, diverso dal predetto scopo, potrebbe essere fonte di responsabilità da parte dell'utente. È pertanto responsabilità dell'utente assicurarsi che la funzione "Avviso di cambio SIM" sia disattivata prima che il dispositivo venga legittimamente utilizzato da altre persone per loro uso personale. Nel caso in cui la funzione non venisse disattivata, l'utente potrebbe essere ritenuto responsabile per qualsiasi danno causato dall'invio, via SMS, del dato personale sopraindicato, compresi - a mero titolo esemplificativo e non esaustivo - i costi sostenuti da terzi (quali gli operatori di rete) per effetto della trasmissione del predetto dato personale via SMS. Per ulteriori dettagli, fate riferimento alla descrizione della funzione "Avviso di cambio SIM" sul manuale ed, in particolare, alle istruzioni di attivazione e disattivazione della funzione stessa.

- **Vai al sito Web**: consente di accedere al sito Web Find my mobile (*findmymobile.samsung.com*). Potete seguire e controllare il dispositivo smarrito o rubato sul sito Web Find my mobile.
- **Configura PIN della SIM**:
  - **Blocca scheda SIM**: consente di attivare o disattivare il blocco PIN in modo da richiedere il PIN prima di utilizzare il dispositivo.
  - **Modifica PIN della SIM**: consente di modificare il PIN utilizzato per accedere ai dati della SIM o della USIM.
- **Rendi visibili le password**: questa funzione vi consente di impostare la visualizzazione delle password durante la loro digitazione.
- **Amministratori dispositivo**: consente di visualizzare gli amministratori del dispositivo. Potete consentire agli amministratori del dispositivo di applicare nuove regole al dispositivo.

- **Sorgenti sconosciute**: consente di scaricare le applicazioni da qualsiasi sorgente. Qualora non attivaste questa funzione, potrete scaricare applicazioni solo da **Play Store**.
- **Verifica applicazioni**: consente di verificare, tramite Google, eventuali comportamenti dannosi dell'applicazione, prima che venga installata.
- **Aggiornam. criteri protezione**:
  - **Aggiornamenti automatici**: consente di impostare la verifica automatica della presenza di aggiornamenti per la sicurezza e il loro download.
  - **Reti preferite**: consente di selezionare un'opzione di connessione di rete per verificare e scaricare automaticamente gli aggiornamenti per la sicurezza.
  - **Verifica aggiornamenti**: consente di verificare la presenza di eventuali aggiornamenti per la sicurezza.
- **Invia report sulla protezione**: consente di impostare l'invio automatico di rapporti sulla sicurezza quando il dispositivo è connesso ad una rete Wi-Fi.
- **Tipo di memoria**: consente di impostare un tipo di archiviazione per i file credenziali.
- **Credenziali attendibili**: consente di utilizzare certificati e credenziali per garantire un utilizzo sicuro delle varie applicazioni.
- **Installa da memoria dispositivo**: consente di installare i certificati criptati memorizzati sulla memoria USB.
- **Cancella credenziali**: consente di cancellare le credenziali dal dispositivo e ripristinare la password.

Gestione applicazioni

Consente di visualizzare e gestire le applicazioni installate sul dispositivo.

Applicazioni predefinite

- **Home**: consente di selezionare una modalità della schermata Home predefinita.
- **Messaggi**: consente di selezionare l'applicazione predefinita da utilizzare per la messaggistica.

Batteria

Visualizzate le informazioni relative al consumo della batteria del dispositivo.

- **Visualizza % batteria**: consente di visualizzare la percentuale di batteria rimanente.

Memoria

Visualizzate le informazioni relative alla memoria del dispositivo o alla scheda di memoria, oppure formattate una scheda di memoria.

La formattazione di una scheda di memoria cancellerà in modo permanente tutti i dati dalla scheda.

La capacità realmente disponibile della memoria interna è inferiore alla capacità specificata perché il sistema operativo e le applicazioni predefinite occupano parte della memoria. La capacità disponibile potrebbe variare se effettuate l'aggiornamento del dispositivo.

Data e ora

Accedete e modificate le seguenti impostazioni per visualizzare le informazioni di ora e data sul dispositivo.

Se la batteria fosse completamente scarica o venisse rimossa dal dispositivo, la data e l'ora potrebbero essere azzerate.

- **Data e ora automatiche**: consente di aggiornare automaticamente la data e l'ora quando vi sposterete tra i fusi.
- **Imposta data**: consente di impostare manualmente la data corrente.
- **Imposta ora**: consente di impostare manualmente l'ora corrente.
- **Fuso orario automatico**: consente di ricevere le informazioni sul fuso orario dalla rete quando vi sposterete tra i fusi.
- **Seleziona fuso orario**: consente di impostare il fuso orario locale.
- **Utilizza formato a 24 ore**: consente di visualizzare l'orario nel formato 24 ore.
- **Seleziona formato data**: consente di selezionare il formato data.

Info sul dispositivo

Accedete alle informazioni del dispositivo, cambiate il nome del dispositivo o aggiornate il software del dispositivo.

Impostazioni Google

Utilizzate questa applicazione per configurare le impostazioni di alcune funzioni fornite da Google.

Toccate **Impostazioni Google** nel menu Applicazioni.

Risoluzione dei problemi

Prima di rivolgervi ad un centro assistenza Samsung, provate le seguenti soluzioni. Alcune delle seguenti situazioni potrebbero non essere applicabili al vostro dispositivo.

Quando accendete il dispositivo o durante il suo utilizzo, potrebbe essere richiesto di inserire uno dei seguenti codici:

- Password: se è abilitata la funzione di blocco dispositivo, dovete inserire la password impostata in precedenza.
- PIN: se utilizzate il dispositivo per la prima volta o se è stata attivata la richiesta del PIN, dovete inserire il PIN fornito con la scheda SIM o USIM. Potete disattivare questa funzione utilizzando il menu del blocco della scheda SIM.
- PUK: la scheda SIM o USIM è bloccata, solitamente in seguito al ripetuto inserimento del PIN errato. Dovete inserire il PUK indicato dal gestore telefonico.
- PIN2: quando accedete a un menu che richiede il PIN2, dovete inserire il PIN2 fornito con la scheda SIM o USIM. Per informazioni, rivolgetevi al vostro gestore telefonico.

Il dispositivo visualizza un messaggio di errore di rete o servizio non disponibile

- Se vi trovate in aree con segnale debole o scarsa ricezione, la rete potrebbe non essere disponibile. Spostatevi in un'altra area e riprovate. Mentre vi spostate, i messaggi di errore potrebbero comparire più volte.
- L'accesso ad alcune opzioni è soggetto a registrazione. Per maggiori dettagli, contattate il vostro gestore telefonico.

Il dispositivo non si accende

- Se la batteria è completamente scarica, il dispositivo non si accende. Caricate completamente la batteria prima di accendere il dispositivo.
- La batteria potrebbe non essere inserita correttamente. Inserite di nuovo la batteria.
- Pulite con un panno entrambi i contatti dorati e inserite di nuovo la batteria.

Il touch screen risponde lentamente o in modo non corretto

- Se attaccate una cover protettiva o degli accessori opzionali al touch screen, il touch screen potrebbe non funzionare correttamente.
- Se indossate dei guanti, se non avete le mani pulite quando toccate il touch screen o se toccate lo schermo con oggetti appuntiti o con la punta delle dita, il touch screen potrebbe non funzionare correttamente.
- Il touch screen potrebbe non funzionare correttamente in presenza di umidità o se esposto ad acqua.
- Riavviate il dispositivo per eliminare eventuali problemi temporanei del software.
- Accertatevi che il software del dispositivo sia aggiornato all'ultima versione.
- Se il touch screen si graffia o presenta dei danni, andate presso un centro assistenza Samsung.

Il dispositivo si blocca o presenta errori irreversibili

Se il dispositivo si blocca o è lento nell'eseguire le operazioni, potrebbe essere necessario chiudere le applicazioni o reinserire la batteria e accendere il dispositivo affinché riacquisti funzionalità. Se il dispositivo si blocca e non risponde, tenete premuto il tasto Accensione o spegnimento per più di 8-10 secondi per riavviarlo.

Se il problema persiste, ripristinate i dati di fabbrica. Nel menu Applicazioni, toccate **Impostazioni** → **Account** → **Backup e ripristino** → **Ripristina dati di fabbrica** → **Ripristina dispositivo** → **Elimina tutto**. Prima di ripristinare i valori di fabbrica, ricordate di effettuare un backup di tutti i dati importanti memorizzati sul dispositivo.

Se il problema persiste, contattate un centro assistenza Samsung.

Impossibile effettuare o ricevere una chiamata

- Accertatevi di avere effettuato l'accesso alla rete cellulare corretta.
- Assicuratevi che non sia impostato il blocco chiamate per il numero composto.
- Assicuratevi che non sia impostato il blocco chiamate per il numero chiamante.

L'interlocutore non riesce a sentire la vostra voce

- Assicuratevi che il microfono integrato non sia ostruito o coperto.
- Assicuratevi che il microfono sia vicino alla bocca.
- Se utilizzate un auricolare, assicuratevi che sia connesso correttamente al dispositivo.

Durante le chiamate si sente un effetto eco

Regolate il volume premendo il tasto Volume o spostatevi in un'altra zona.

La rete cellulare o internet si disconnette spesso o la qualità dell'audio è scarsa

- Assicuratevi che l'area dell'antenna interna del dispositivo non sia ostruita.
- Se vi trovate in aree con segnale debole o scarsa ricezione, la rete potrebbe non essere disponibile. I problemi di connettività potrebbero essere dovuti a problemi del gestore telefonico. Spostatevi in un'altra area e riprovate.
- Se utilizzate il dispositivo mentre vi spostate, i servizi di rete potrebbero essere disabilitati a causa di problemi con la rete del gestore telefonico.

L'icona della batteria è vuota o lampeggiante

La batteria è scarica. Ricaricate o sostituite la batteria.

La batteria non si carica bene (con caricabatteria approvati da Samsung)

- Accertatevi che il caricabatteria sia collegato correttamente.
- Se i poli della batteria sono sporchi, la batteria potrebbe non caricarsi correttamente o il dispositivo potrebbe spegnersi. Pulite con un panno morbido entrambi i contatti dorati e provate a caricare di nuovo la batteria.
- Le batterie di alcuni dispositivi non possono essere sostituite dall'utente. Per far sostituire la batteria, recatevi presso un centro assistenza Samsung.

La batteria si scarica più rapidamente rispetto a quando l'avete acquistata

- Se esponete la batteria a temperature molto fredde o molto calde, la capacità di carica della batteria potrebbe diminuire.
- Il consumo di batteria aumenta quando utilizzate le funzioni di messaggistica o alcune applicazioni, come i giochi o Internet.
- La batteria è deperibile e la capacità di carica diminuisce nel tempo.

Il dispositivo si surriscalda

Quando utilizzate applicazioni che richiedono maggiori prestazioni, utilizzate più applicazioni contemporaneamente o utilizzate applicazioni sul dispositivo per un periodo prolungato, il dispositivo potrebbe surriscaldarsi. Ciò è normale e non dovrebbe influire sulla durata o sulle prestazioni del dispositivo.

Quando avviate la fotocamera compaiono dei messaggi di errore

Il dispositivo deve avere memoria e batteria sufficienti per poter utilizzare la fotocamera. Se ricevete dei messaggi di errore all'avvio della fotocamera, provate le seguenti soluzioni:

- Caricate la batteria o sostituitela con una completamente carica.
- Liberate la memoria spostando i file su un computer o eliminando i file dal dispositivo.
- Riavviate il dispositivo. Se, dopo aver messo in pratica questi suggerimenti, il problema con l'applicazione della fotocamera persiste, rivolgetevi ad un centro assistenza Samsung.

La qualità della foto è minore rispetto all'anteprima

- La qualità delle foto potrebbe variare, in base all'ambiente circostante e alle tecniche di fotografia utilizzate.
- Se scattate foto in zone buie, di notte o al chiuso, le immagini potrebbero risultare rumorose o sfocate.

All'apertura dei file multimediali compaiono dei messaggi di errore

Se ricevete dei messaggi di errore o i file multimediali non vengono riprodotti quando li aprite sul dispositivo, provate le seguenti soluzioni:

- Liberate la memoria spostando i file su un computer o eliminando i file dal dispositivo.
- Assicuratevi che il file musicale non sia protetto da DRM (Digital Rights Management). Se il file è protetto da DRM, assicuratevi di possedere la licenza adeguata o il codice per riprodurre il file.
- Assicuratevi che i formati di file siano supportati dal dispositivo. Se un formato file non è supportato, come ad esempio DivX o AC3, installate un'applicazione in grado di supportarlo. Per verificare i formati di file supportati dal dispositivo, visitate *www.samsung.com*.

- Il dispositivo supporta foto e video registrati con il dispositivo. Le foto e i video registrati con altri dispositivi potrebbero non funzionare correttamente.
- Il dispositivo supporta i file multimediali autorizzati dal gestore di rete o dai fornitori di servizi aggiuntivi. Alcuni contenuti in circolazione su internet, come suonerie, video o sfondi, potrebbero non funzionare correttamente.

Impossibile individuare un altro dispositivo Bluetooth

- Assicuratevi che sul dispositivo sia attiva la funzione Bluetooth.
- Accertatevi che il Bluetooth sia attivato sul dispositivo con cui volete connettervi.
- Assicuratevi che sia il vostro dispositivo che quello con cui volete connettervi si trovino entro la distanza massima supportata dal Bluetooth (10 m).

Se i suggerimenti sopra indicati non risultassero utili alla risoluzione del problema, contattate un centro assistenza Samsung.

Quando connettete il dispositivo ad un computer non viene stabilita alcuna connessione

- Accertatevi che il cavo USB in uso sia compatibile con il dispositivo.
- Accertatevi che il driver appropriato sia installato ed aggiornato sul computer.
- Se siete utenti Windows XP, assicuratevi che sul computer sia installato Windows XP Service Pack 3 o superiore.
- Assicuratevi che sul computer sia installato Samsung Kies o Windows Media Player 10 o superiore.

Il dispositivo non rileva la posizione corrente

I segnali GPS potrebbero essere ostruiti in alcuni luoghi, ad esempio al chiuso. In tali situazioni, impostate il dispositivo per utilizzare il Wi-Fi o una rete mobile per rilevare la vostra posizione corrente.

I dati memorizzati sul dispositivo sono andati persi

Effettuate sempre una copia di backup di tutti i dati importanti memorizzati sul dispositivo. Altrimenti, non potete ripristinare i dati in caso di perdita o danneggiamento. Samsung non è responsabile per la perdita dei dati memorizzati sul dispositivo.

Intorno alle scocche del dispositivo c'è un piccolo spazio vuoto

- Tale spazio è una caratteristica di fabbrica necessaria e le parti potrebbero subire piccole oscillazioni o vibrazioni.
- Nel tempo, l'attrito tra le parti potrebbe far aumentare tale spazio.

* Alcuni contenuti del dispositivo potrebbero variare in base al Paese, al gestore telefonico o alla versione software installata e sono soggetti a modifiche senza preavviso.
* Il dispositivo e gli accessori illustrati in questo manuale potrebbero variare in base al Paese nel quale vengono distribuiti.



www.samsung.com Italian. 07/2014. Rev.1.0